

PLANNING PAPIERS

DG 3436

10

Octobre 1984

*DOSSIER STATISTIQUE
DE POPULATION ACTIVE D'EMPLOI
ET DE CHOMAGE*

T.de Biolley, S.Schüttringer, R.Tollet

b

Les "Planning Papers" reprennent une sélection de notes élaborées au Bureau du Plan. Dès lors, ils sont publiés de façon irrégulière et peuvent être repris moyennant citation de la source.

Les notes portent le nom de leur auteur; en effet, leur contenu ne correspond pas nécessairement à la position officiellement défendue par le Bureau du Plan.

TABLE DES MATIERES

	<u>Page</u>
Introduction	1 à 2
I. Ventilation sectorielle, régionale de l'emploi intérieur salarié et non salarié, 1953 - 1982	I/1. à I/11
II. Tableaux de population totale, de population active, d'emploi, de chômage, par région et par sexe, 1953 - 1982	II/1. à II/15.
III. Ventilation du chômage par sexe et par région, 1953 - 1982	III/1. à III/10.
IV. Ventilation de l'emploi selon les secteurs de la comptabilité nationale, 1953 - 1982	IV/1. à IV/15.
V. Ventilation sectorielle et régionale de l'emploi intérieur salarié et non salarié, 1953-1982	V/1. à V/30.

I N H O U D

	<u>Blz.</u>
Inleiding	1 tot 2
I. Uitsplitsing per sector en per gewest van de bezoldigde en niet-bezoldigde binnenlandse werkgelegenheid, 1953-1982	I/1 tot I/11
II. Tabellen betreffende de totale bezoldiging, de beroepsbevolking, de werkgelegenheid, de werkloosheid, per gewest en per geslacht, 1953-1982	II/1 tot II/15
III. Uitsplitsing van de werkloosheid per geslacht per gewest, 1953-1982	III/1 tot III/10
IV. Uitsplitsing van de werkgelegenheid volgens de sectoren van de nationale boekhouding, 1953-1982	IV/1 tot IV/15
V. Uitsplitsing per sector en per gewest van de bezoldigde en niet bezoldigde binnenlandse werkgelegenheid, 1953-1982	V/1 tot V/30

INTRODUCTION

Ce dossier statistique est le résultat d'une suite continue d'exercices menés par la Direction générale du Bureau du Plan, en vue d'établir des séries longues selon un système comptable suffisamment intégré aux comptes nationaux que pour permettre des travaux de modélisation (1).

Les sources principales de ces séries sont les estimations nationales et annuelles de population active effectuées par la Direction de l'Etude des Problèmes du Travail du Ministère de l'Emploi et du Travail.

Les séries d'emploi publiées par le Ministère de l'Emploi et du Travail ont subi divers travaux d'homogénéisation chronologique pour être ensuite régionalisées (Flandre, Wallonie, Bruxelles 19 communes) au départ des données régionales d'emploi dont on dispose.

1. Selon les critères des comptes d'agents de la comptabilité nationale, l'emploi intérieur comprend :

- l'emploi de l'Etat : l'administration (y compris le cadre spécial temporaire (2)), la défense nationale (militaires de carrière et miliciens), l'enseignement, les chômeurs occupés par les pouvoirs publics);
- l'emploi des entreprises (y compris les entreprises publiques) et des ménages (domestiques et gens de maison). L'emploi indépendant inclut l'emploi des aidants.

L'emploi intérieur est un concept territorial auquel on doit associer le P.I.B. Il inclut donc l'emploi des frontaliers entrants.

Le solde des frontaliers est la différence entre les frontaliers sortants et les frontaliers entrants. La somme de l'emploi intérieur et du solde des frontaliers est la population active occupée (ou l'emploi total). Celle-ci est un concept résidentiel auquel il convient d'associer le P.N.B. puisque l'emploi frontalier entrant y a été éliminé par l'addition du solde frontalier à l'emploi intérieur (3)

-
- (1) Séries traitées et actualisées par la Direction générale du Bureau du Plan. Celles-ci sont stockées dans le fichier BP Emploi et font l'objet d'une publication annuelle.
- (2) Celui-ci fait partie de la consommation publique dans la comptabilité nationale ; dès 1983, le troisième circuit du travail sera traité de la même façon.
- (3) Le passage du P.I.B. s'effectue en ajoutant le solde des revenus de facteurs (= valeur ajoutée du reste du monde) au P.I.B., ce qui a pour conséquence d'éliminer l'activité des facteurs de production "étrangers".

2. A cette population active occupée, on ajoute le chômage complet (= concept résidentiel). Le chômage complet inclut les chômeurs complets indemnisés, une partie des autres chômeurs inscrits obligatoirement (1) et les demandeurs d'emplois libres inoccupés.

Cette définition du chômage est celle de l'Office Statistique des Communautés européennes. Ce concept de chômage dépasse le comptage lié strictement au système d'indemnisation : le chômeur est un actif sans emploi, apte à une activité professionnelle, désirant réellement travailler et ayant commencé effectivement à chercher du travail. Par ce concept, les chômeurs partiels ont un emploi et sont donc inclus dans l'emploi intérieur salarié. Ceci justifie la terminologie de chômage complet par opposition aux actifs soumis temporairement au régime du chômage partiel ou qui cumulent une activité à temps partiel rémunérée et une indemnité de chômage.

3. On obtient donc les identités :

Population active occupée = emploi intérieur + solde des frontaliers.

Population active = population active occupée + chômage complet.

Toutes ces données sont comptabilisées au 30 juin de 1953 à 1982 et également régionalisées pour ce qui concerne la population active, le chômage, l'emploi intérieur et les grands secteurs de l'activité (2).

(1) Sont retirés de cette catégorie, les chômeurs complets occupés dans un atelier protégé et les chômeurs complets qui ont accepté un emploi à temps réduit en vue d'échapper au chômage.

(2) En ce qui concerne l'emploi, les travaux de régionalisation sont basés sur les rapports de l'O.N.S.S., de l'O.N.A.S.T.I., de l'O.N.A.F.T.I. et de l'I.N.A.S.T.I. en vue d'établir les pourcentages d'allocation régionale, puisque le principe des travaux a consisté à régionaliser des séries nationales d'emploi issues des estimations du Ministère de l'Emploi et du Travail.

En ce qui concerne le chômage, la source principale sont les séries de l'O.N.E.M. qui ont fait l'objet de certaines homogénéisations.

En ce qui concerne les frontaliers, les renseignements principaux quant à leur régionalisation proviennent du service statistique des conventions internationales de l'I.N.A.M.I.

INLEIDING

Dit statistisch dossier is het resultaat van een aantal opeenvolgende en samenhangende werkzaamheden die door de Algemene Directie van het Planbureau werden uitgevoerd met het oog op het samenstellen van lange reeksen volgens een boekhoudkundig systeem, dat met de nationale rekeningen voldoende geïntegreerd is om ermee in modellen te kunnen werken (1).

De voornaamste bronnen van deze reeksen zijn de nationale en jaarlijkse ramingen betreffende de beroepsbevolking, die door de Directie van de Studie van de Arbeidsvraagstukken van het Ministerie van Tewerkstelling en Arbeid werden uitgevoerd.

De door het Ministerie van Tewerkstelling en Arbeid gepubliceerde werkgelegenheidsreeksen zijn het voorwerp geweest van diverse chronologische homogenisering, waarna zij werden geregionaliseerd (Vlaanderen, Wallonië, Brussel 19 gemeenten) op grond van de beschikbare regionale werkgelegenheidsgegevens.

1. Volgens de criteria van de rekeningen der huishoudingen in de nationale boekhouding bevat de binnenlandse werkgelegenheid :

- de werkgelegenheid bij de Overheid : de administratie (met inbegrip van het bijzonder tijdelijk kader (2), landsverdediging (beroepsmilitairen en dienstplichtigen), onderwijs, door de Overheid tewerkgestelde werklozen;
- de werkgelegenheid in de ondernemingen (overheidsbedrijven inbegrepen) en in de gezinnen (huis- en dienstpersoneel). Bij de zelfstandigen worden ook de helpers gerekend.

De binnenlandse werkgelegenheid is een territoriaal concept, dat overeenstemt met het concept B.B.P. Bijgevolg includeert zij de werkgelegenheid van de inkomende grensarbeiders.

Het saldo van de grensarbeid wordt gevormd door het verschil tussen de uitgaande grensarbeiders en de inkomende grensarbeiders. De som van de binnenlandse werkgelegenheid en van het saldo van de grensarbeiders is de werkzame beroepsbevolking (of de totale werkgelegenheid). Hier gaat het om een residentieel concept, dat van zijn kant met het concept B.N.P. overeenstemt, vermits de inkomende grensarbeid eruit wegvalt, doordat het saldo van de grensarbeid bij de binnenlandse werkgelegenheid wordt geteld (3).

-
- (1) Door de Algemene Directie van het Planbureau verwerkte en geactualiseerde reeksen. Deze zijn opgeslagen in het bestand PB Werkgelegenheid en worden jaarlijks gepubliceerd.
 - (2) Het B.T.K. is in de nationale boekhouding opgenomen in de rubriek "overheidsverbruik"; vanaf 1983 krijgt het derde arbeidscircuit eenzelfde behandeling.
 - (3) Van het BBP gaat men naar het B.N.P. door bij het eerstgenoemde het saldo van de factorinkomsten (= toegevoegde waarden van het buitenland te voegen, wat tot gevolg heeft dat de activiteit van de "buitenlandse produktiefactoren geëlimineerd wordt.

2. Bij die werkzame beroepsbevolking voegt men de volledige werkloosheid (= residentieel concept). De volledige werkloosheid bevat de uitkeringsgerechtigde volledig werklozen, een deel van de overige verplicht ingeschreven werklozen (1) en de niet-werkende vrije werkzoekenden.

Die definitie van de werkloosheid is die van het Bureau voor de Statistiek van de Europese Gemeenschappen. Dit concept werkloosheid gaat verder dan een telling die strikt gebonden is aan het stelsel der uitkeringen : de werkloze is een actieve zonder werk, die in staat is een beroepsactiviteit uit te oefenen, die werkelijk wenst te werken en die effectief begonnen is werk te zoeken. Volgens dit concept hebben de gedeeltelijk werklozen een betrekking en zijn ze dus geïncludeerd in de bezoldigde binnenlandse werkgelegenheid. Een en ander verantwoordt de term volledige werkloosheid gesteld tegenover de actieven die tijdelijk onderworpen zijn aan het stelsel van de gedeeltelijke werkloosheid of die een bezoldigde deeltijdse activiteit en een werkloosheidsuitkering cumuleren.

3. Men verkrijgt dus twee vergelijkingen :

Werkzame beroepsbevolking = binnenlandse werkgelegenheid + saldo grensarbeiders.

Beroepsbevolking = werkzame beroepsbevolking + volledige werkloosheid.

Al deze gegevens werden van 1953 tot 1982 telkens per 30 juni berekend en tevens geregionaliseerd voor wat betreft de beroepsbevolking, de werkloosheid, de binnenlandse werkgelegenheid en de grote activiteitssectoren (2).

-
- (1) Zijn uit die categorie gelicht, de in een beschermde werkplaats tewerkgestelde volledig werklozen en de volledig werklozen die een deeltijdse betrekking hebben aanvaard om aan de werkloosheid te ontsnappen.
- (2) Wat de werkgelegenheid betreft, werd voor het vaststellen van de regionale percentages gesteund op de rapporten van de R.S.Z., de R.S.V.Z., de R.K.Z. en het R.S.V.Z. Met behulp van de gegevens uit die rapporten werden de nationale werkgelegenheidsreeksen die op basis van de ramingen van het Ministerie van Tewerkstelling en Arbeid werden opgesteld, geregionaliseerd. Wat de werkloosheid betreft, zijn de voornaamste bron de reeksen van de R.V.A., die bovendien in bepaalde gevallen werden gehomogeniseerd. Wat de grensarbeiders betreft, zijn de voornaamste gegevens voor de regionalisering afkomstig van de statistische dienst van de internationale overeenkomsten van het R.I.Z.I.V.

TABLEAU 1: VENTILATION SECTORIELLE DE L'EMPLOI INTERIEUR: SALAIRES ET NON SALAIRES (H+P):

NOMENCLATURE DE BASE: C.I.T.I.+S.D.N. MILLIERS D'UNITES AU 30 JUIN.

	1953	1954	1955	1956	1957	1958	1959	1960	1961	1962	1963	1964	1965	1966	1967
1. AGRICULTURE	304.2	375.2	360.0	348.2	336.5	324.6	304.3	299.1	287.7	279.8	256.9	236.2	215.6	200.5	193.5
2. ENERGIE	203.5	197.2	191.5	189.4	182.0	193.6	177.4	156.3	140.7	130.8	128.3	130.7	123.5	112.0	104.9
CHARRONNAGES	165.0	158.5	152.7	152.4	152.3	154.1	138.2	117.2	101.4	91.8	88.7	90.5	83.2	72.8	64.4
EAU-GAZ-ELECTR.	28.9	28.6	26.1	25.9	26.3	28.0	27.0	27.9	26.3	20.4	29.1	29.4	29.7	29.9	30.3
HOUILLE-COKE-GAZ	9.6	10.1	10.7	11.1	11.4	11.5	11.0	11.2	11.0	10.6	10.5	10.9	10.6	9.3	10.2
3. INDUSTRIES MANUFACTURIERES	1146.9	1159.7	1162.7	1211.1	1227.7	1160.3	1152.2	1178.3	1207.9	1220.2	1233.7	1257.2	1254.1	1251.9	1217.9
A. BIENS INTERMEDIAIRES	241.0	242.8	252.9	261.1	264.1	256.7	256.9	260.4	274.4	280.0	282.4	288.9	289.1	284.0	279.2
CARRIERES	15.6	14.3	13.9	13.7	13.2	12.2	11.1	10.8	10.6	10.0	11.0	11.1	10.9	10.3	9.7
FER ET ACIER	50.3	57.0	60.6	62.1	63.8	62.1	61.9	64.1	65.5	63.7	64.6	65.8	63.8	60.7	59.8
NON FERREUX	21.0	20.4	20.7	19.9	20.7	19.9	19.9	20.9	22.6	22.0	22.4	23.5	24.8	24.3	22.4
MH. NON METAL.	60.8	63.4	65.6	66.0	68.3	64.7	65.6	69.9	70.4	72.6	70.4	73.0	73.4	69.9	67.1
CHIMIE	59.9	61.7	63.9	69.2	66.4	66.1	65.4	60.4	69.5	73.0	74.7	76.6	76.4	75.9	75.0
INDUST. N.D.A.	25.4	26.0	23.2	30.2	31.7	31.7	33.0	34.3	35.6	37.9	39.3	38.9	39.0	42.9	45.2
B. BIENS D'EQUIPEMENT	289.3	297.5	312.3	331.2	343.4	326.3	311.9	325.3	346.0	363.1	364.0	378.9	399.5	368.9	379.4
FABRIC. METAL.	263.1	269.3	282.7	300.2	311.7	293.7	278.0	290.8	310.2	326.3	325.4	337.8	346.7	344.5	334.6
GARAGES	26.2	28.2	29.6	31.0	31.7	32.6	33.9	34.5	35.8	36.8	38.6	41.1	42.8	44.4	44.8
C. BIENS DE CONSOMM.	616.6	619.4	617.5	618.8	620.2	597.3	583.4	504.6	587.5	585.1	587.3	569.4	575.5	579.0	559.3
IND. ALIM.-BOISSONS-TABAC	178.6	179.9	181.3	181.4	182.5	182.9	179.7	180.5	180.8	181.1	180.2	177.5	171.3	171.8	170.5
BOIS	69.6	69.9	72.4	72.2	70.5	70.1	66.9	66.3	66.3	66.6	66.0	67.2	66.5	66.8	65.2
PAPIER-IMPRESSON	54.2	55.8	56.6	57.9	58.2	59.4	58.8	60.1	61.5	63.1	64.8	66.4	68.7	69.3	68.7
CUIR-CHAUSSURE	45.6	44.2	44.3	43.9	42.5	41.4	40.1	38.6	38.5	37.3	36.1	35.1	32.7	31.6	29.2
TEXTILE	176.5	177.9	168.3	171.8	170.8	151.4	148.6	150.9	151.0	150.7	153.0	153.9	146.7	146.4	135.2
CONFECTION	92.1	91.7	94.6	91.6	95.7	92.1	89.3	88.2	88.6	86.3	87.2	89.3	89.6	93.1	89.5
4. CONSTRUCTION	237.6	240.0	250.9	262.3	260.2	249.1	249.9	250.6	258.9	269.9	283.7	287.5	289.7	292.1	300.9
5. TPPTS. ET COMMUNICATIONS	226.7	222.5	222.1	227.8	231.9	233.1	227.5	223.4	221.2	222.3	224.3	224.0	223.3	223.8	220.8
6. SERVICES MARCHANDS	823.2	819.4	810.4	822.2	840.8	857.8	856.6	867.1	884.4	905.3	922.2	905.6	920.1	941.1	962.4
DISTRIBUTION	412.1	415.1	419.1	422.9	426.0	429.1	431.1	435.0	444.8	450.3	445.7	443.5	445.4	453.5	457.1
AUTRES SERV. MARCH.	411.1	404.0	391.3	399.3	414.8	428.7	425.5	432.1	439.6	455.0	456.5	462.1	474.7	487.6	505.3
7. SERVICES NON MARCHANDS	348.8	368.0	406.9	383.8	374.6	381.5	382.9	395.6	396.7	412.6	425.1	437.2	448.5	461.7	472.7
ADMINISTRATION	129.6	129.8	130.1	130.9	131.7	133.3	134.8	136.4	141.6	143.2	145.7	147.0	149.2	153.5	155.1
CHON. OCC. POUV. PUB.	10.1	10.6	28.5	12.3	6.5	12.7	24.2	14.3	9.1	8.1	7.6	7.7	7.5	7.7	7.4
CADRE SPEC. TEMPOR.	.0	.0	.0	.0	.0	.0	.0	.0	.0	.0	.0	.0	.0	.0	.0
ENSEIGNEMENT	102.0	104.6	107.1	111.5	115.8	120.2	122.0	133.8	140.2	153.8	167.2	178.7	189.0	198.1	206.9
DEFENSE NATIONALE	107.0	122.9	141.2	129.1	120.5	115.6	111.8	111.1	105.7	107.4	104.5	103.7	102.7	102.3	103.3
8. GENES DE MAISON	113.0	114.0	115.0	116.0	117.0	118.0	118.5	119.2	120.5	121.2	122.2	123.0	123.8	124.1	123.1

	1968	1969	1970	1971	1972	1973	1974	1975	1976	1977	1978	1979	1980	1981	1982
1. AGRICULTURE	185.5	175.6	164.0	150.2	141.8	135.2	129.6	126.3	118.7	113.9	109.6	109.7	103.2	100.7	98.1
2. ENERGIE	98.7	91.6	84.8	84.1	81.0	78.1	74.3	74.3	71.9	70.5	68.8	67.4	66.8	66.2	65.3
CHARBONNAGES	56.9	49.4	41.7	39.2	36.8	32.9	29.5	28.7	26.8	24.9	23.3	22.5	21.8	21.3	21.1
EAU-GAZ-ELECTR.	30.9	31.2	31.8	33.3	32.7	32.7	32.9	33.2	33.4	33.5	32.7	33.2	33.2	33.2	32.9
HOUILLE-COKE-GAZ	10.9	11.0	11.3	11.6	11.5	12.5	12.0	12.4	11.7	11.9	12.8	11.7	11.8	11.6	11.2
3. INDUSTRIES MANUFACTURIERES	1202.4	1238.2	1269.0	1270.3	1253.5	1205.1	1273.8	1204.5	1159.7	1108.4	1067.2	1039.7	1021.9	972.8	938.8
A. BIENS INTERMEDIAIRES	277.4	283.6	290.0	287.0	288.6	288.4	296.8	281.9	271.0	263.7	251.9	244.6	239.1	229.0	219.7
CARRIERES	9.7	10.2	9.8	9.5	9.6	9.0	8.6	8.3	7.7	7.3	6.8	6.7	6.5	6.3	6.2
FFR ET ACIER	59.5	60.1	62.2	61.8	63.1	64.7	67.9	65.3	61.9	58.7	51.6	50.3	48.1	44.6	43.1
NON FERREUX	21.8	22.5	23.0	22.2	21.2	21.7	22.8	21.6	20.6	19.4	17.9	15.4	15.9	15.8	14.5
MIN. NON METAL.	65.4	65.6	66.8	64.7	61.0	63.4	64.1	58.2	54.7	53.0	50.5	48.0	45.6	41.2	38.0
CHIMIE	76.6	78.1	81.6	81.7	82.3	81.7	84.5	83.6	81.9	81.6	81.2	80.5	80.3	79.8	77.1
INDUST. N.D.A.	44.4	47.1	46.6	47.1	47.4	47.9	48.9	44.9	44.2	43.7	43.9	43.8	42.7	41.1	40.6
B. BIENS D'EQUIPEMENT	379.2	403.1	427.2	437.9	428.1	440.6	449.4	430.8	420.3	407.5	398.8	394.4	392.4	370.8	353.3
FABRIC. METAL.	330.4	352.4	374.9	383.9	373.0	385.3	394.1	375.6	363.8	354.7	345.2	339.8	337.4	317.9	304.0
GARAGES	48.8	50.7	52.3	54.0	55.1	55.3	55.3	52.2	56.5	52.8	53.5	54.7	55.0	52.8	51.2
C. BIENS DE CONSOMM.	545.8	551.5	551.8	545.4	540.8	536.1	527.6	491.7	488.4	436.9	416.5	400.6	390.2	373.0	363.7
IND. ALIM-BOISSONS-TABAC	167.2	165.8	164.9	163.9	161.4	159.5	157.2	151.2	147.7	141.1	140.4	137.9	136.1	133.8	133.1
BOIS	65.8	68.4	68.6	68.1	67.6	69.3	69.9	65.3	63.8	61.6	59.0	55.8	54.2	51.0	48.6
PAPIER-IMPRESSIION	68.1	70.9	72.5	72.0	71.6	72.8	73.5	68.4	63.2	60.9	59.9	60.1	58.9	57.0	55.6
CUIR-CHAUSSURE	27.6	26.2	24.7	23.1	22.0	19.9	18.6	16.7	15.0	13.7	12.3	11.7	11.0	10.3	9.9
TEXTILE	129.8	129.8	129.3	124.4	121.5	115.4	112.4	102.6	98.1	89.3	80.5	75.2	73.1	68.9	65.7
CONFECTION	87.5	90.6	91.8	93.9	96.7	98.2	96.0	87.5	80.6	70.3	64.4	60.0	56.8	51.8	49.5
4. CONSTRUCTION	299.9	383.2	302.0	383.0	290.8	288.4	296.1	299.8	300.5	303.3	299.2	301.7	292.5	261.9	238.9
5. TPES. ET COMMUNICATIONS	221.3	222.4	223.0	235.6	241.0	248.8	251.7	252.6	248.9	248.6	250.6	254.9	259.9	258.3	252.2
6. SERVICES MARCHANDS	982.7	1008.1	1037.9	1070.8	1087.1	1118.8	1153.7	1165.4	1190.5	1230.3	1255.4	1288.3	1307.0	1312.7	1322.2
DISTRIBUTION	450.2	470.9	472.0	479.8	475.3	475.3	478.2	477.4	478.4	482.5	488.2	489.2	488.5	480.3	475.5
AUTRES SEPV. MARCH.	522.5	537.2	565.9	591.0	611.8	641.5	675.5	688.0	712.1	747.8	767.2	799.1	818.4	832.4	848.7
7. SERVICES NON MARCHANDS	478.7	485.0	491.1	501.3	515.5	527.3	535.6	545.7	558.0	569.7	599.9	634.6	645.5	645.3	649.3
ADMINISTRATION	156.5	163.3	164.9	170.4	179.6	188.5	193.5	195.9	194.7	197.1	205.3	210.8	213.7	216.9	223.0
CHON. OCC. POUV. PUS.	7.7	7.1	6.9	7.3	8.1	8.6	8.9	11.2	16.7	21.9	29.9	34.5	37.2	35.9	32.5
CADRE SPEC. TEMPOR.	.0	.0	.0	.0	.0	.0	.0	.0	.0	.0	7.7	28.2	30.5	22.5	19.5
ENSEIGNEMENT	213.1	218.9	224.5	228.8	233.5	237.4	243.1	251.1	257.6	263.0	267.4	269.3	273.6	276.4	280.7
DEFENSE NATIONALE	101.4	95.6	94.7	93.8	94.2	92.7	90.2	87.5	89.0	87.6	89.5	91.7	90.3	93.3	92.6
8. GEN. DE PAINCH	120.3	124.1	124.4	123.4	125.7	123.3	122.0	114.9	111.0	100.1	104.9	105.2	100.7	100.7	98.8
EMPLOI INTERIEUR	3589.5	3648.1	3701.5	3738.9	3726.5	3783.1	3856.8	3783.6	3759.5	3782.7	3755.6	3801.4	3797.8	3719.0	3671.1

TABLEAU 2: VENTILATION SECTORIELLE DE L'EMPLOI INTERIEUR-SALARIES (H+P):
 NOMENCLATURE DE BASE: C.I.T.I.+S.D.N. MILLIERS D'UNITES AU 30 JUIN.

	1953	1954	1955	1956	1957	1958	1959	1960	1961	1962	1963	1964	1965	1966	1967
1. AGRICULTURE	27.2	26.2	25.8	24.7	24.1	24.1	23.3	22.2	21.5	21.1	16.6	17.6	16.6	15.5	15.3
2. ENERGIE	203.2	198.9	191.2	189.1	191.7	193.3	177.1	156.1	140.4	130.6	126.1	130.5	123.2	111.8	104.7
CHARBONNAGES	155.0	150.5	152.7	152.4	152.3	154.1	138.2	117.2	101.4	91.8	80.7	90.5	83.2	72.8	64.4
EAU-GAZ-ELECTR.	28.6	29.3	27.9	25.7	28.1	27.8	27.6	27.7	28.1	28.2	28.9	29.2	29.5	29.7	30.1
HOUILLE-COKE-GAZ	9.6	10.1	10.6	11.0	11.3	11.4	11.3	11.2	10.9	10.6	10.5	10.8	10.5	9.3	10.2
3. INDUSTRIES MANUFACTURIERES	900.1	970.2	993.5	1024.2	1046.1	999.5	978.4	1009.0	1042.4	1056.6	1078.3	1110.6	1110.7	1110.0	1076.6
A. BIENS INTERMEDIAIRES	230.8	231.7	241.1	249.2	251.9	243.8	244.0	225.0	260.6	266.2	269.0	275.8	276.0	270.4	285.4
CARRIERES	14.8	13.5	13.1	13.0	12.5	11.5	10.5	10.2	10.3	10.2	10.4	10.6	10.3	9.7	9.1
FER ET ACIER	58.3	57.0	60.6	62.1	63.8	62.1	61.9	64.1	65.5	63.7	64.6	65.8	63.8	60.7	57.8
NON FERREUX	20.6	20.0	20.3	19.6	20.4	19.6	13.6	20.6	22.2	21.7	22.1	23.2	24.5	24.1	24.2
MIN. NON METAL.	58.3	61.0	63.2	63.8	66.2	62.7	63.8	68.1	66.7	70.9	68.7	71.5	72.0	75.4	81.2
CHIMIE	58.5	60.3	62.4	67.7	65.1	64.8	64.1	67.1	60.2	71.8	73.5	75.4	75.4	74.8	73.8
INDUST. M.O.A.	20.3	19.9	21.5	23.0	23.9	23.1	24.1	24.9	25.7	27.9	29.7	29.3	30.8	32.7	34.8
B. BIENS D'EQUIPEMENT	286.8	263.9	278.4	297.0	310.2	292.9	279.2	293.5	314.9	332.3	333.6	349.1	359.7	358.7	340.8
FABRIC. METAL.	230.6	244.1	257.6	275.2	289.1	270.3	258.7	269.7	290.0	306.7	306.5	319.9	329.1	329.1	316.8
GARAGES	18.2	19.8	20.8	21.0	22.1	22.6	23.5	23.8	24.9	25.6	27.1	29.2	30.6	31.9	33.0
C. BIENS DE CONSOMM.	472.5	474.6	474.0	478.0	484.0	462.9	455.2	460.5	446.9	440.1	475.7	405.7	475.0	480.9	463.4
IND. ALIM.-BOISSONS-TABAC	112.9	113.8	114.9	113.6	117.6	118.0	117.0	110.8	119.6	121.1	122.9	123.4	119.9	121.5	121.3
BOIS	46.1	46.0	48.4	48.4	47.5	46.8	44.5	44.7	45.3	46.0	46.4	48.9	48.3	48.9	40.2
PAPIER-IMPRESSIION	47.9	49.5	50.5	51.9	52.3	53.6	53.2	54.6	56.1	57.7	59.5	61.4	63.8	64.4	63.6
CUIR-CHAUSSURE	32.7	31.5	31.7	31.4	31.1	30.4	29.9	29.1	27.6	28.7	28.0	27.6	25.8	25.1	22.9
TEXTILE	169.0	178.5	161.3	165.1	164.4	145.4	133.0	145.6	146.8	146.0	148.6	149.8	142.7	142.8	131.7
CONFECTIION	63.9	63.5	67.2	65.6	71.1	68.6	67.8	67.7	68.5	68.6	70.3	74.6	74.5	76.2	74.7
4. CONSTRUCTION	188.9	190.0	200.0	211.9	210.3	199.1	200.9	202.3	211.3	211.9	235.8	240.8	242.8	245.0	253.4
5. P.T.P.S. ET COMMUNICATIONS	203.5	199.9	200.1	206.4	211.2	212.9	207.9	204.3	202.5	203.8	208.2	206.7	206.1	206.4	203.6
6. SERVICES MARCHANDS	423.3	421.9	415.1	427.9	447.0	466.0	466.5	479.1	486.0	518.3	538.1	535.5	579.8	601.5	620.7
DISTRIBUTION	144.9	151.3	158.1	164.0	169.2	175.2	180.1	186.9	193.5	208.5	215.2	227.6	237.1	246.2	249.6
AUTRES SERV. MARCH.	278.4	270.6	257.0	263.9	277.8	290.8	286.4	292.2	297.5	309.8	316.9	327.9	342.7	355.3	371.1
7. SERVICES NON MARCHANDS	348.8	358.0	406.9	381.8	374.6	381.5	392.9	395.5	396.7	412.6	425.1	437.2	448.5	461.7	472.7
ADMINISTRATION	129.6	129.8	130.1	130.9	131.7	133.3	134.8	136.4	141.6	143.2	145.7	147.0	149.2	153.5	153.1
CHOM. OCC. POUV. PUB.	10.1	10.6	26.5	12.3	6.5	12.7	24.2	14.3	9.1	8.1	7.6	7.7	7.5	7.7	7.4
CADRE SPEC. TEMPOR.	.0	.0	.0	.0	.0	.0	.0	.0	.0	.0	.0	.0	.0	.0	.0
ENSEIGNEMENT	102.0	104.6	107.1	111.5	115.8	120.2	122.0	133.8	140.2	153.8	167.2	178.7	189.0	198.1	206.9
DEFENSE NATIONALE	107.0	122.9	141.2	129.1	120.5	115.6	111.8	111.0	105.7	107.4	104.5	103.7	108.7	102.3	103.3
8. GENS DE MAISON	113.0	114.0	113.0	116.0	117.0	118.0	118.5	119.2	120.5	121.2	122.2	123.0	123.8	124.1	123.1
EMPLOI INTERIEUR	2467.9	2487.0	2547.6	2584.0	2621.9	2594.4	2585.4	2587.7	2631.2	2696.0	2746.3	2821.8	2851.4	2875.9	2868.0

(SUITE)

1/4

	1968	1969	1970	1971	1972	1973	1974	1975	1976	1977	1978	1979	1980	1981	1982
1. AGRICULTURE	15.1	14.3	13.4	12.7	12.3	11.9	12.3	12.4	12.6	12.0	11.8	11.4	11.0	11.1	11.1
2. ENERGIE	98.4	91.3	84.6	81.9	80.7	77.7	76.0	74.0	70.3	68.6	67.2	66.6	66.0	65.1	65.1
CHARBONNAGES	56.9	49.4	41.7	39.2	36.8	32.9	29.5	28.7	26.8	23.3	22.4	22.5	21.8	21.3	21.1
EAU-GAZ-ELECTR.	30.7	31.0	31.6	33.1	32.5	32.5	32.7	33.0	33.2	33.3	32.5	32.5	33.0	33.0	32.7
MOULIN-COKE-GAZ	10.6	10.9	11.2	11.6	11.4	12.4	11.6	12.3	11.6	11.9	12.8	11.7	11.8	11.6	11.2
3. INDUSTRIES MANUFACTURIERES	1061.9	1099.2	1132.6	1135.3	1122.2	1135.3	1146.3	1078.5	1036.9	986.3	945.7	920.1	902.6	856.5	820.6
A. SENS INTERMEDIAIRES	263.4	269.5	276.2	273.1	270.8	274.5	283.1	268.6	257.7	250.6	236.6	231.3	225.8	215.6	206.2
CAPRIERES	9.2	9.7	9.5	9.2	9.2	8.7	8.3	8.0	7.4	7.0	6.6	6.4	6.2	6.1	5.9
FER ET ACIER	59.5	60.1	62.2	61.8	63.1	64.7	67.9	65.4	61.9	58.7	51.6	50.3	48.1	44.6	43.1
NON FERREUX	21.6	22.3	22.8	22.0	21.0	21.5	22.6	21.4	20.4	19.2	17.7	15.2	15.7	15.6	14.3
MIN. NON METAL.	64.6	64.2	65.5	63.4	59.8	62.2	62.9	57.1	53.6	52.0	49.4	47.0	44.6	40.3	37.2
CHEMIE	75.4	76.9	80.5	80.6	81.1	80.4	83.2	80.6	80.3	79.9	79.9	79.2	79.0	78.5	75.8
INDUST. N. D. A.	33.7	36.3	35.7	36.1	36.6	37.0	38.2	34.4	33.8	33.4	33.4	33.2	32.2	30.4	29.7
B. BIENS D'EQUIPEMENT	347.9	371.4	395.2	405.6	395.9	407.7	416.3	397.8	367.8	374.5	365.4	360.7	358.3	336.5	321.0
FAORIC. METAL.	312.2	334.2	356.7	365.7	355.2	367.0	375.8	357.3	345.3	336.1	326.7	321.2	319.0	299.6	285.9
GARAGES	35.7	37.2	38.5	39.9	40.7	40.7	40.5	42.5	38.7	38.7	38.7	39.5	39.3	36.9	35.0
C. BIENS DE CONSOMM.	450.6	458.3	461.2	456.6	455.5	453.2	446.9	412.1	391.4	361.0	341.7	328.1	318.4	302.3	293.3
IND. ALIM-BISSONS-TABAC	119.3	119.2	119.4	119.5	110.0	117.6	116.4	111.2	108.5	102.0	102.0	100.7	98.9	97.0	96.6
BOIS	47.7	50.6	51.2	51.0	51.2	53.4	54.3	49.3	48.5	46.6	43.8	40.8	39.3	36.4	35.0
PAPIER-IMPRESSIION	63.0	65.7	67.4	66.9	66.8	67.5	68.2	62.9	57.8	55.3	54.3	54.4	53.1	51.1	49.6
CUIR-CHAUSSURE	21.6	20.5	19.4	18.1	17.4	15.4	14.4	12.8	11.2	10.1	8.8	8.3	7.7	7.1	6.8
TEXTILE	126.3	126.5	126.4	121.5	118.6	112.6	109.6	100.0	95.5	86.7	78.0	72.8	70.8	66.5	63.4
CONFECTION	72.7	75.8	77.4	79.6	83.5	86.7	84.0	75.9	69.9	60.3	54.8	51.2	48.6	44.0	41.8
4. CONSTRUCTION	250.3	252.7	253.1	253.7	244.7	242.4	230.1	234.5	234.5	232.3	231.7	238.9	244.2	215.3	192.7
5. TPIS. ET COMMUNICATIONS	203.2	206.1	210.1	218.3	223.9	231.4	234.5	236.1	237.7	232.3	236.5	238.9	244.0	242.7	241.1
6. SERVICES MARCHANDS	639.8	666.0	699.0	739.3	760.0	791.6	827.7	838.1	857.1	897.4	917.5	944.3	959.0	961.0	970.9
DISTRIBUTION	253.4	264.8	271.4	281.4	286.7	297.0	303.6	305.1	306.2	311.2	316.7	317.8	317.2	309.5	305.0
AUTRES SERV. MARCH.	356.4	398.2	427.6	457.9	473.3	494.6	524.1	532.9	552.9	586.2	600.8	626.6	641.7	651.4	665.8
7. SERVICES NON MARCHANDS	478.7	465.0	491.0	501.3	515.5	527.4	535.6	545.8	558.2	569.7	599.9	634.6	645.5	645.3	649.3
ADMINISTRATION	156.5	153.3	164.9	170.4	179.6	188.6	193.5	195.9	194.7	197.1	205.3	210.8	213.7	216.9	223.8
CHON. OCC. POUV. PUB.	7.7	7.1	6.9	7.3	8.1	8.6	8.9	11.2	16.7	21.9	29.9	34.5	37.2	35.9	32.5
GAORE SPEC. TEMPOR.	.0	.0	.0	.0	.0	.0	.0	.0	.0	.0	7.7	28.2	30.5	22.5	19.5
ENSEIGNEMENT	213.1	218.9	224.5	229.8	233.5	237.4	243.0	251.1	257.6	263.0	267.4	269.3	273.6	276.4	280.7
DEFENSE NATIONALE	101.4	95.6	94.7	93.8	94.2	92.7	90.2	87.5	89.0	87.6	89.5	91.7	90.3	93.3	92.6
8. GENIS DE HAISON	120.3	124.1	124.4	123.4	125.7	123.3	122.0	114.9	111.0	108.1	104.9	105.2	100.7	100.7	98.8
EMPLOI INTERIEUR	2867.7	2934.6	3008.3	3069.8	3085.1	3141.1	3202.5	3153.8	3136.4	3132.2	3134.8	3175.3	3174.4	3096.8	3049.9

TABLEAU 3: VENTILATION SECTORIELLE DE L'EMPLOI INTERIEUR: NON SALARIES (H+P):
NOMENCLATURE DE BASE: C.I.T.I.+S.O.N. HILLIERS D'UNITES AU 30 JUIN.

	1953	1954	1955	1956	1957	1958	1959	1960	1961	1962	1963	1964	1965	1966	1967
1. AGRICULTURE	357.0	349.0	335.0	323.5	312.4	300.5	281.0	276.9	266.2	250.7	230.3	218.6	199.0	185.0	178.2
2. ENERGIE	.3	.3	.3	.2	.2	.2	.2	.2	.2	.2	.2	.2	.2	.2	.2
CHARRONNAGES	.0	.0	.0	.0	.0	.0	.0	.0	.0	.0	.0	.0	.0	.0	.0
EAU-GAZ-ELECTR.	.3	.3	.2	.2	.2	.2	.0	.2	.2	.2	.2	.2	.2	.2	.2
HOUILLE-COKE-GAZ	.0	.0	.0	.0	.0	.0	.0	.0	.0	.0	.0	.0	.0	.0	.0
3. INDUSTRIES MANUFACTURIERES	106.6	109.5	108.2	106.9	101.7	100.5	173.8	169.3	165.4	161.6	155.4	166.6	163.6	161.9	161.3
A. BIENS INTERMEDIAIRES	10.2	11.1	11.6	11.9	12.5	13.0	12.9	13.4	13.7	13.0	13.4	13.1	13.2	13.6	13.8
CARRIERES	.8	.8	.8	.7	.7	.7	.6	.6	.5	.6	.6	.5	.6	.6	.6
FER ET ACIER	.0	.0	.0	.0	.0	.0	.0	.0	.0	.0	.0	.0	.0	.0	.0
NON FERREUX	.4	.4	.4	.3	.3	.3	.3	.3	.3	.3	.3	.3	.3	.3	.2
MIN. NON METAL.	2.5	2.4	2.4	2.2	2.1	2.0	1.8	1.8	1.7	1.7	1.7	1.5	1.4	1.5	1.4
CHIMIE	1.4	1.4	1.5	1.5	1.4	1.4	1.3	1.3	1.3	1.2	1.2	1.2	1.1	1.1	1.2
INDUST. N.O.A.	5.1	6.1	6.7	7.2	7.8	8.6	8.9	9.4	9.9	10.0	9.6	9.6	9.8	10.2	10.4
B. BIENS D'EQUIPEMENT	32.5	33.6	33.8	30.2	31.2	33.6	32.7	31.0	31.1	30.0	30.4	29.8	29.8	30.2	30.6
TEXTILES	24.5	25.2	25.1	25.0	25.4	23.4	22.3	21.1	20.2	19.6	19.9	17.9	17.6	17.7	17.8
INDUSTRIEL	8.0	8.4	8.4	9.2	9.6	10.0	10.4	10.7	10.9	11.2	11.5	11.9	12.2	12.5	12.0
C. BIENS DE CONSOMM.	144.1	144.8	143.5	140.8	136.2	134.5	130.2	126.1	120.6	117.0	111.6	103.7	100.6	98.1	96.9
IND. ALIM-BOISSONS-TABAC	65.7	68.3	66.6	65.8	64.9	64.9	66.7	61.7	61.2	60.0	57.3	54.1	51.4	50.3	49.2
BOIS	23.5	23.9	24.0	23.0	23.0	23.3	22.4	21.6	21.0	20.6	19.6	18.3	18.3	17.9	18.0
PAPIER-IMPRESSON	6.3	6.3	6.1	6.0	5.9	5.8	5.8	5.5	5.4	5.4	5.3	5.0	4.9	4.9	5.1
CUIR-CHAUSSURE	12.9	12.7	12.6	12.5	11.4	11.0	10.2	9.5	8.9	8.6	8.1	7.5	6.9	6.5	6.3
TEXTILE	7.5	7.4	7.0	6.7	6.4	6.0	5.6	5.3	5.0	4.7	4.4	4.1	4.0	3.6	3.5
CONFECTION	28.2	28.2	27.4	26.0	24.6	23.5	21.7	20.5	19.1	17.7	16.9	14.9	14.9	14.9	14.8
4. CONSTRUCTION	48.7	50.0	50.9	50.4	49.9	50.0	49.0	46.3	47.6	40.0	47.9	46.7	46.9	47.1	48.5
5. TPIS. ET COMMUNICATIONS	23.2	22.6	22.0	21.4	20.7	20.2	19.6	19.1	18.7	18.6	18.1	17.3	17.2	17.4	17.9
6. SERVICES MARCHANDS	399.9	397.6	395.4	394.4	393.9	391.8	390.2	389.1	398.6	396.9	370.1	350.1	340.2	339.6	341.7
DISTRIBUTION	267.2	264.1	261.0	258.9	256.8	253.9	251.0	240.1	246.3	241.8	230.5	215.9	200.4	207.3	207.5
AUTRES SERV. MARCH.	132.7	133.5	134.4	135.5	137.1	137.9	139.2	140.0	142.3	145.1	139.6	134.2	131.8	132.3	134.2
7. SERVICES NON MARCHANDS	.0	.0	.0	.0	.0	.0	.0	.0	.0	.0	.0	.0	.0	.0	.0
8. GENS DE HAISON	.0	.0	.0	.0	.0	.0	.0	.0	.0	.0	.0	.0	.0	.0	.0
EMPLOI INTERIEUR	1015.9	1009.0	992.6	976.8	958.7	943.6	913.8	901.8	898.7	874.0	830.0	779.5	747.1	731.2	727.8

naf

naf

<http://docuweb/dw/docs/notes/up.PDF>
01/12/04 10:57



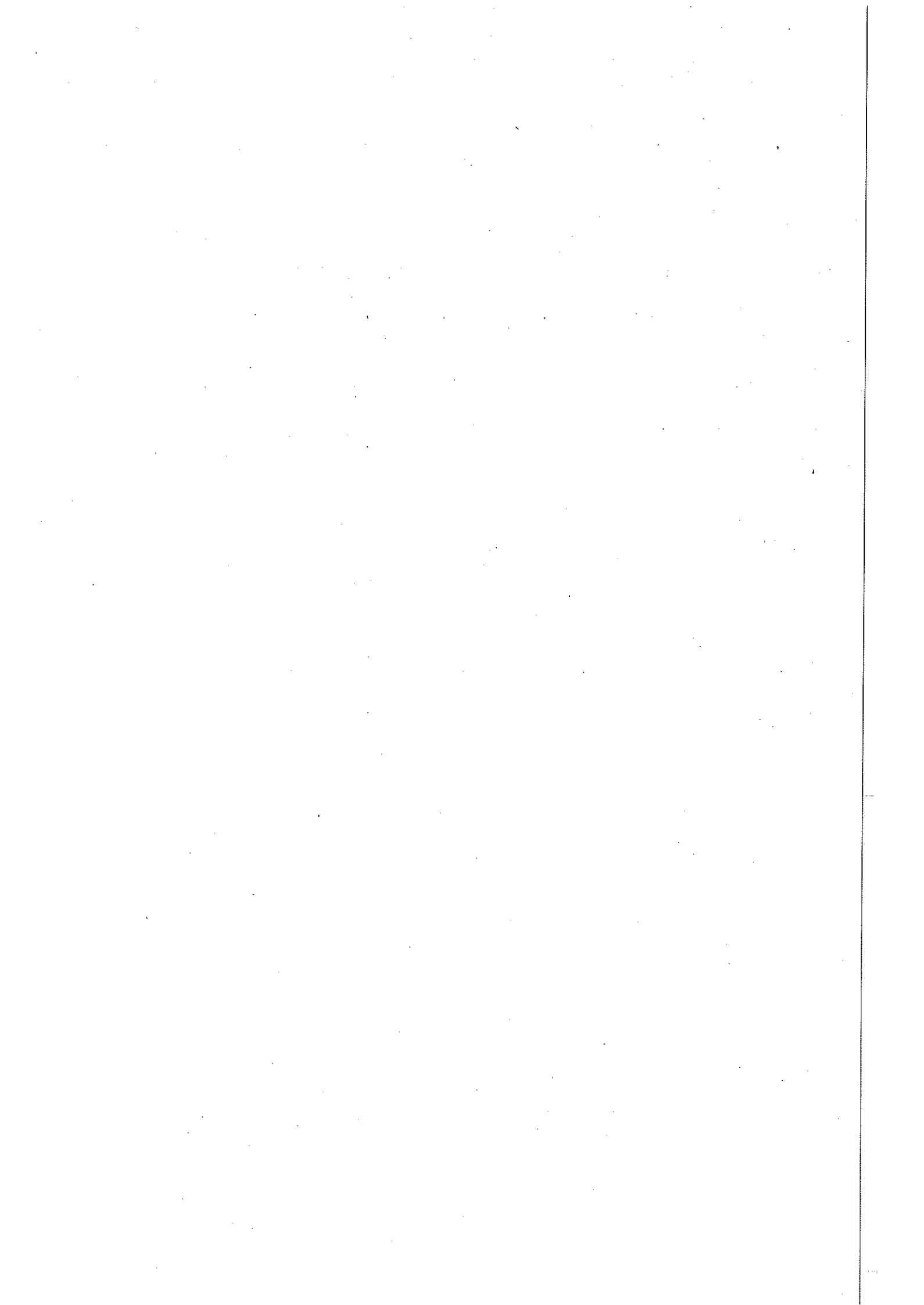



Federaal
Planbureau

Brussel, 26 november 2004.

(04) ADDG/6569/WV-PW/9300

**Verslag Studievoormiddag rond
BETERE EN BETER TOEGANKELIJKE
GEZONDHEIDSZORGEN
24/11/2004**

Windy Vandevyvere en Peter Willemé

Onthaal & welkom

De halve studiedag werd georganiseerd door het Federaal Wetenschapsbeleid in samenwerking met de FOD Sociale Zekerheid. Het Welkomstwoord werd verzorgd door A. Naji van het Federaal Wetenschapsbeleid, die de Voorzitter Ph. Mettens vervangde, en Jo De Cock, Administrateur Generaal van het RIZIV. De Cock meent dat een goed gezondheidszorgsysteem de volgende 3 karakteristieken moet bezitten:

1. Kwalitatief hoogstaande zorgverlening;
 2. toegankelijkheid (voor de patiënt zowel beschikbare als betaalbare zorgverlening);
 3. sustainability: door de samenleving betaalbare gezondheidszorg.
- Hij wijst er nog op dat het begrip "toegankelijke gezondheidszorg" een "container is die vele ladingen dekt".

Vervolgens werden drie onderzoeksprojecten voorgesteld die door het Federaal Wetenschapsbeleid gefinancierd zijn in het kader van het programma "Sociale Cohesie", met als thema de toegankelijkheid tot de gezondheidszorg.

Presentatie van de onderzoeksresultaten¹

1. Financiële kwetsbaarheid in de Belgische gezondheidszorg – F. Louckx (VUB)

Centraal in deze studie stond de vraag naar de determinanten die een rol spelen in het ontstaan van financiële toegankelijkheidsproblemen in de gezondheidszorg. Op het microniveau van de relatie patiënt – gezondheidszorg/ziekteverzekering laten de knelpunten zich in zes grote dimensies samenvatten:

- problemen met het statuut in de ziekteverzekering;
- een achtergestelde materiële situatie;
- problemen ten gevolge van de werking van de instellingen;
- hoge zorgbehoeften;
- het ontbreken van niet-professionele steun;
- een gebrek aan kennis en weerbaarheid.

Op macroniveau werden de structureel-maatschappelijke oorzaken van deze knelpunten onderzocht.

2. Maximumfactuur en kleine risico's: verdeling van de eigen bijdragen voor de gezondheidszorg in België – E. Schokkaert (KUL)

Schokkaert et al. onderzochten een mogelijke piste tot beheersing van de uitgaven voor gezondheidszorg, nl. het introduceren van meer verantwoordelijkheid voor de individuele patiënt door een verhoging van de eigen bijdragen. Uit andere studies blijkt dat het prijseffect van deze maatregel niet overdreven mag worden. In deze studie stond echter de vraag naar de *verdelingseffecten* centraal: leidt de verhoging van de eigen bijdragen van de patiënt niet tot een minder rechtvaardige verdeling van de last over rijken en armen en over zieken en niet-zieken?

Aan de hand van een steekproef van 2213 gezinnen (op sociologische niveau², niet op fiscaal of mutualistisch niveau) werd voor 4 scenario's de gevolgen van de verdeling op het gezinsbudget nagegaan, met een profielschets van de winnaars en de verliezers (bij 2 groepen: een groep waarbij de *eigen bijdragen* meer dan 5% van het inkomen bedragen en een groep waarbij dit meer dan 10% is). Bij alle simulaties gaat het enkel om het rechtstreekse effect op de "out-of-pocket"-uitgaven. De financiering van de ziekteverzekering via sociale bijdragen en belastingen werd verwaarloosd. Ook de betaalde premies in vrije en aanvullende verzekeringen werden niet in de analyse verwerkt.

¹ Van die drie onderzoeksprojecten is een samenvatting terug te vinden in het Belgisch Tijdschrift voor Sociale Zekerheid, Vol. 2 & 3.

Inlichtingen omtrent voorliggende nota kunnen bekomen worden bij Windy Vandevyvere, tel.: 02/507.74.54 – e-mail: wv@plan.be.

² Een sociologisch portret naargelang gezinsomvang, leeftijd, inkomen (uit arbeid / zelfstandige / vervangingsinkomen), opleiding, woonplaats (Vlaanderen / Wallonië / Brussel).

1. Maximumfactuur

Voorlopig besluit: de MAF is er relatief goed in geslaagd om de zwakste groepen in de samenleving te bereiken.

2. Voorkeurregeling afschaffen en MAF verder uitbreiden

In de eerste plaats werd de verhoogde tegemoetkoming afgeschaft, wat tot een vermindering van de overheidsuitgaven in de verplichte verzekering leidt. Deze vrijkomende middelen dienden om het franchisesysteem van de MAF te verruimen, bovendien toegepast op het niveau van het sociologisch gezin. Tot slot werden de remgeldbarema's verlaagd.

Besluit voor de eerste twee simulaties: er is meer theoretisch en empirisch onderzoek nodig om een beter inzicht te krijgen in de relatieve voor- en nadelen van al dan niet sociaal gedifferentieerde terugbetalingssystemen.

3. Opname van de zelfstandigen in de Algemene Regeling (incl. voorkeurregeling en MAF)

Vermits het enkel gaat om het rechtstreekse effect op de "out-of-pocket"-uitgaven, werd de financieringszijde verwaarloosd. Dit betekent dat de door de zelfstandigengezinnen betaalde premies voor een vrije verzekering tegen kleine risico's *niet* in het concept van "eigen bijdragen" opgenomen zijn. Ook de eventuele verhoging van de premies in de verplichte verzekering werd *niet* in de simulatie opgenomen. Bij deze veronderstellingen vond men dan ook alleen winnaars, allen met een zelfstandigenstatuut; slechts een klein aantal probleemgevallen werd opgelost. Wanneer men prioriteit wenst te geven aan de zwakkere groepen, zal daarom bij de concrete uitwerking van een harmoniseringsoperatie tussen zelfstandigen- en algemene regeling wél rekening moeten gehouden worden met de financieringsaspecten.

4. Kleine risico's uit het pakket van de verplichte ziekteverzekering

Dit betekent dat *iedereen* zelf voor een verzekering tegen kleine risico's moet instaan. Ook bij deze simulatie zijn de financieringsaspecten verwaarloosd vermits dit gebeurt op de private markt. Het besluit van deze simulatie was dan ook een waarschuwing tegen dit soort van "sluipende privatisering".

3. Prospectieve financiering van de ziekenhuizen: hoe de kosten te beheersen zonder de kwaliteit en de toegankelijkheid te schaden? – M.C. Closon (UCL)

Closon analyseerde de verschillende hervormingen van de financiering van de ziekenhuiszorg. Deze hervormingen zijn van toepassing op de verpleegdagen (chirurgische gevallen) en de verpleegkundige verstrekkingen (medische gevallen). Tot in 1995 werd elke dag terugbetaald tot een bepaald quota. Een dergelijk financieringsstelsel hield geen rekening met de nuttigheid van de verpleegdagen of verleende verstrekkingen en zette niet bepaald aan tot de doeltreffendste gebruik van middelen.

1. Prospectieve financiering van de verpleegdagen

Het aantal toegekende opnamedagen hangt sinds 1995 af van de activiteit bepaald door het type van pathologieën die in het ziekenhuis worden behandeld (in aanmerking genomen door de APRDRG - All Patient Refined Diagnosis Related Groups), van de leeftijd van de patiënt

(ouder of jonger dan 75) en van de geriatrische aard van de opname. Dit zet alle ziekenhuizen ertoe aan om de opnameduur te verkorten naargelang het nationale gemiddelde voor deze factoren.

Weerslag:

- verkorting van de opnameduur > risico op voortijdig vertrek;
- meer hospitalisaties per dag;
- zoeken naar andere bronnen van inkomsten: meer ziekenhuisopnames, meer medische verrichtingen die nog per prestatie gefinancierd zijn;
- stijging van de ernst van de gevallen ("over"-coding?).

Toegankelijkheid tot de zorgverlening: modelmatig werd de impact van sociale en demografische factoren op de opnameduur bepaald. Closon wijst op het gevaar voor *patiëntenselectie*: de verleiding lijkt voor sommige ziekenhuizen groot om "niet-winstgevende" patiënten, waarvan de verwachte opnameduur hoger ligt dan het gemiddelde, te verwerpen.

2. Forfaitarisering van de farmaceutische uitgaven

Deze maatregel is van toepassing op de chirurgische gevallen. De impact van de hervoming op het voorschrijven van antibiotica in profylaxie werd geanalyseerd voor een steekproef van 23 ziekenhuizen.

Weerslag:

- Dit type van forfaitarisering heeft het voordeel dat het op guidelines is gebaseerd en een goede medische praktijk garandeert. Een beter gebruik van antibiotica leidt tot een hogere kwaliteit van de zorgverlening.
- Anderzijds is het niet zeker of de vermindering van de uitgaven omwille van een daling van het overmatig voorschrijven niet wordt gecompenseerd door een toename van de kosten voor de administratieve lasten.
- Het medisch korps bood weerstand omwille van het verlies van vrijheid van voorschriftgedrag.

3. Forfaitarisering van de uitgaven voor klinische biologie, radiologie en verstrekkingen voor inwendige geneeskunde op basis van "referentiebedragen"

Voor elk van de 28 pathologiegroepen wordt een referentiebedrag bepaald per ernstigheidsgraad en per uitgavenpost. Dit referentiebedrag komt overeen met het nationale gemiddelde verbruik per patiënt, vermeerderd met 20%. Het ziekenhuis wordt bestraft zodra de gemiddelde uitgaven voor een pathologiegroep en een ernstigheidsgraad het referentiebedrag overschrijden.

Weerslag:

- Het grootste nadeel van deze maatregel is dat er geen mogelijkheid meer bestaat tot risicoverdeling.
- Uitsluiting van talloze opnames (ernstigheidsgraden 3 en 4 werden niet opgenomen in de maatregel omdat de variantie van de uitgaven er groter is; omdat die graden nog per verrichting worden terugbetaald, zou dit tot overcoding kunnen leiden).
- De uitgaven voor ambulante zorgen worden niet in aanmerking genomen.
- Gebrek aan positieve stimulansen (wel boetebetaling bij overschrijding van het referentiebedrag, maar geen enkele bonus in het andere geval).
- De referentiebedragen kunnen niet als "referentie" worden beschouwd, omdat ze niet o.b.v. guidelines bepaald werden, maar in termen van verschillen t.o.v. het waargenomen gemiddelde voor de steekproef in de APRDRG. Closon wijst op de grote

variabiliteit van specifieke situaties; een "referentieniveau" opstellen voor elke patiënt is echter onmogelijk.

Conclusie:

Het meer geforfaitariseerd financieringssysteem werd versnipperd doorgevoerd en houdt geen rekening met wisselwerkingen of complementariteit tussen de verschillende types van zorgverlening in het ziekenhuis en de ambulante zorgverlening. Closon vreest bovendien dat het dubbelde financieringssysteem (toegekende verpleegdagprijzen voor ziekenhuisbeheerders enerzijds, honoraria voor geneesheren anderzijds) de betrekkingen tussen beheerder en geneesheer grondig zal wijzigen, een vrees die onlangs actueel gebleken is.

Closon waarschuwt ervoor dat de huidige gang van zaken meer en meer neerkomt op het inlepen bij patiënten van een uitgebreider privaat gezondheidszorgsysteem, waarbij ziekenhuizen zullen pogen hun financiële risico's te beperken door patiënten voor wie het gevaar op financiële verliezen groter is te weigeren. De ontwikkeling van een geneeskunde met twee snelheden (een steeds moeilijker toegang tot de gezondszorg voor sommige kansarme groepen) dient absoluut vermeden.

Reflecties rond toegankelijkheid en sociaal-economische gezondheidsverschillen

Marc Leys (Senior expert bij het KCE) zou de drie wetenschappelijke bijdragen kritisch beoordelen, maar schoof dat door naar het rondetafelgesprek en verkoos in de plaats daarvan de missie van het KCE toe te lichten: evidence-based, beleidsondersteunend onderzoek in de gezondheidszorg uitvoeren en coördineren. Thema's die hierbij aan bod komen zijn: "good clinical practice, health service research, health technical assessment, equity & patient behavior". Vooral het laatste is relevant binnen de studievoormiddag. Hij geeft tot slot een korte aanzet tot het debat met de volgende vragen: Is de toegankelijkheid van de gezondheidszorg een belangrijk maatschappelijk probleem? Is het een relevant wetenschappelijk probleem? Hoe kan men de kennis hierrond verbeteren?

Rondetafelgesprek en debat met de zaal: democratische toegang tot de gezondheidszorg

Moderator: Guy Tegenbos (De Standaard)

Panel: Erik Schokkaert (KUL), Marie-Christine Closon (UCL), Diana de Graeve (UA), F. Louckx (VUB), J. Hermesse (Nationaal Secretaris LCM³), H. Lamuseau (Algemeen Directeur FOD Sociale Zekerheid)

Lamuseau werpt op dat "equity" refereert naar "gelijke gezondheid" voor iedereen en dat *toegankelijke gezondheidszorg* voor iedereen daar slechts één aspect van uitmaakt, gezien gezondheid door veel andere factoren beïnvloed wordt met een al dan niet sterkere invloed dan de gezondheidszorg als curatief aspect (de zogenaamde "1/5-factor", Tegenbos). Ook Hermesse wijst op het relatieve belang van sociale cohesie, onderwijs, gedragsfactoren, ...

³ Landsbond der Christelijke Mutualiteiten

Bovendien werd in deze voormiddag vooral het financieel aspect van de toegankelijkheid tot gezondheidszorg behandeld. Ook de complexiteit van de selectiemechanismen (o.a. voorkeurregeling, MAF, medisch dossier, chronisch-acuut zieken, ...) om patiënten te responsabiliseren dient benadrukt.

Omtrent de responsabilisering werpt Closon op dat men niet alleen de patiënt dient te responsabiliseren maar ook de zorgverstrekker en bij uitbreiding alle actoren die binnen het gezondheidszorgsysteem een rol spelen. Ze vindt het ook wenselijk de maatregelen te uniformiseren over de Europese landen.

Wat betreft de concrete selectiemechanismen vindt Schokkaert dat men niet op maatregelen zoals de MAF moet schieten maar eerder op de remgeldstijging. Hierbij wees iemand erop dat landen met de hoogste remgeldbijdragen voor de patiënt inderdaad niet zelden de hoogste totale uitgaven aan gezondheidszorg kennen. Schokkaert voegde eraan toe dat de bedoeling van het MAF precies is om de voorkeurregeling uit te breiden.

Hermesse reageert dat een uitbreiding van het MAF, noch die van de voorkeurregeling, wenselijk is, want de hoogste kost voor de patiënt bestaat uit de geneesmiddelen die niet terugbetaald worden.

Louckx van zijn kant verwijst opnieuw naar de resultaten van zijn studie: de patiënten uit het bestudeerde panel verkiezen blijkbaar de voorkeurregeling boven de MAF omdat de financiële drempel daar pertinent is: de uitgaven gebeuren niet achteraf, maar direct bij de ingreep. Dit om maar te zeggen dat *hij* niet schiet op de MAF.

Schokkaert gooit tussendoor in het midden dat in België alle nodige gegevens om degelijk onderzoek te voeren, aanwezig zijn, maar dat ze niet transparant zijn en achtergehouden worden "zoals een kloek op haar eieren zit".

Jo De Cock wordt door Tegenbos geïnterpelleerd en wijst erop dat er niet alleen frustratie bestaat in het onderzoeksveld, maar ook bij de beleidsmensen. Volgens hem is vergt het veel tijd om van een *vaststelling* over *maatregelen* tot een verandering van *attitude* (bij de actoren in de gezondheidszorg, o.a. zorgverleners) te komen. Wat betreft de beschikbaarheid van gegevensmateriaal, verwijst hij naar het project tussen KCE, het Planbureau, KUL en het IMA, waarbij gegevensuitwisseling voorzien is. Bedoeling is een gegeven steekproef tot een soort permanente steekproef uit te breiden of om te vormen en de financiële kant van de gezondheidszorg in kaart te brengen. Hij gaat akkoord met Closon die opwerpt dat 1 model alle problemen niet uit de wereld zal helpen.

Tot slot werpt Tegenbos de vraag op of het Belgische gezondheidszorgsysteem nu eigenlijk wel tot de beste ter wereld kan gerekend worden. Hij verwijst naar een studie van Van Doorselaer over verschillende OESO-landen, volgens dewelke het "gebruik van gezondheidszorg in België gemakkelijk is, maar de daadwerkelijke gebruikmaking ervan ongelijk gebeurt", naargelang de socio-economische kenmerken van de patiënt.

Volgens Schokkaert scoort ons systeem middelmatig wat betreft de toegankelijkheid tot zorg en minder dan middelmatig wat betreft de "equity" van gezondheid, een soort "vrijheid, blijheid"-systeem dus, waarbij vooral de subjectieve tevredenheid van alle actoren doorspeelt. Vraag voor de toekomst blijft hoe vrijheidsbeperkende maatregelen in te voeren, maatregelen die niet iedereen gelukkig maken.



Federaal
Planbureau

Brussel, 26 november 2004.

(04) ADDG/6569/WV-PW/9300

**Verslag Studievoormiddag rond
BETERE EN BETER TOEGANKELIJKE
GEZONDHEIDSZORGEN
24/11/2004**

Windy Vandevyvere en Peter Willemé

Onthaal & welkom

De halve studiedag werd georganiseerd door het Federaal Wetenschapsbeleid in samenwerking met de FOD Sociale Zekerheid. Het Welkomstwoord werd verzorgd door A. Naji van het Federaal Wetenschapsbeleid, die de Voorzitter Ph. Mettens vervangde, en Jo De Cock, Administrateur Generaal van het RIZIV. De Cock meent dat een goed gezondheidszorgsysteem de volgende 3 karakteristieken moet bezitten:

1. Kwalitatief hoogstaande zorgverlening;
2. toegankelijkheid (voor de patiënt zowel beschikbare als betaalbare zorgverlening);
3. sustainability: door de samenleving betaalbare gezondheidszorg.

Hij wijst er nog op dat het begrip "toegankelijke gezondheidszorg" een "container is die vele ladingen dekt".

Vervolgens werden drie onderzoeksprojecten voorgesteld die door het Federaal Wetenschapsbeleid gefinancierd zijn in het kader van het programma "Sociale Cohesie", met als thema de toegankelijkheid tot de gezondheidszorg.

Presentatie van de onderzoeksresultaten¹

1. Financiële kwetsbaarheid in de Belgische gezondheidszorg – F. Louckx (VUB)

Centraal in deze studie stond de vraag naar de determinanten die een rol spelen in het ontstaan van financiële toegankelijkheidsproblemen in de gezondheidszorg. Op het microniveau van de relatie patiënt – gezondheidszorg/ziekteverzekering laten de knelpunten zich in zes grote dimensies samenvatten:

- problemen met het statuut in de ziekteverzekering;
- een achtergestelde materiële situatie;
- problemen ten gevolge van de werking van de instellingen;
- hoge zorgbehoeften;
- het ontbreken van niet-professionele steun;
- een gebrek aan kennis en weerbaarheid.

Op macroniveau werden de structureel-maatschappelijke oorzaken van deze knelpunten onderzocht.

2. Maximumfactuur en kleine risico's: verdeling van de eigen bijdragen voor de gezondheidszorg in België – E. Schokkaert (KUL)

Schokkaert et al. onderzochten een mogelijke piste tot beheersing van de uitgaven voor gezondheidszorg, nl. het introduceren van meer verantwoordelijkheid voor de individuele patiënt door een verhoging van de eigen bijdragen. Uit andere studies blijkt dat het prijseffect van deze maatregel niet overdreven mag worden. In deze studie stond echter de vraag naar de *verdelingseffecten* centraal: leidt de verhoging van de eigen bijdragen van de patiënt niet tot een minder rechtvaardige verdeling van de last over rijken en armen en over zieken en niet-zieken?

Aan de hand van een steekproef van 2213 gezinnen (op sociologische niveau², niet op fiscaal of mutualistisch niveau) werd voor 4 scenario's de gevolgen van de verdeling op het gezinsbudget nagegaan, met een profielschets van de winnaars en de verliezers (bij 2 groepen: een groep waarbij de *eigen bijdragen* meer dan 5% van het inkomen bedragen en een groep waarbij dit meer dan 10% is). Bij alle simulaties gaat het enkel om het rechtstreekse effect op de "out-of-pocket"-uitgaven. De financiering van de ziekteverzekering via sociale bijdragen en belastingen werd verwaarloosd. Ook de betaalde premies in vrije en aanvullende verzekeringen werden niet in de analyse verwerkt.

¹ Van die drie onderzoeksprojecten is een samenvatting terug te vinden in het Belgisch Tijdschrift voor Sociale Zekerheid, Vol. 2 & 3.

Inlichtingen omtrent voorliggende nota kunnen bekomen worden bij Windy Vandevyvere, tel.: 02/507.74.54 – e-mail: wv@plan.be.

² Een sociologisch portret naargelang gezinsomvang, leeftijd, inkomen (uit arbeid / zelfstandige / vervangingsinkomen), opleiding, woonplaats (Vlaanderen / Wallonië / Brussel).

1. Maximumfactuur

Voorlopig besluit: de MAF is er relatief goed in geslaagd om de zwakste groepen in de samenleving te bereiken.

2. Voorkeurregeling afschaffen en MAF verder uitbreiden

In de eerste plaats werd de verhoogde tegemoetkoming afgeschaft, wat tot een vermindering van de overheidsuitgaven in de verplichte verzekering leidt. Deze vrijkomende middelen dienden om het franchisesysteem van de MAF te verruimen, bovendien toegepast op het niveau van het sociologisch gezin. Tot slot werden de remgeldbarema's verlaagd.

Besluit voor de eerste twee simulaties: er is meer theoretisch en empirisch onderzoek nodig om een beter inzicht te krijgen in de relatieve voor- en nadelen van al dan niet sociaal gedifferentieerde terugbetalingssystemen.

3. Opname van de zelfstandigen in de Algemene Regeling (incl. voorkeurregeling en MAF)

Vermits het enkel gaat om het rechtstreekse effect op de "out-of-pocket"-uitgaven, werd de financieringszijde verwaarloosd. Dit betekent dat de door de zelfstandigengezinnen betaalde premies voor een vrije verzekering tegen kleine risico's *niet* in het concept van "eigen bijdragen" opgenomen zijn. Ook de eventuele verhoging van de premies in de verplichte verzekering werd *niet* in de simulatie opgenomen. Bij deze veronderstellingen vond men dan ook alleen winnaars, allen met een zelfstandigenstatuut; slechts een klein aantal probleemgevallen werd opgelost. Wanneer men prioriteit wenst te geven aan de zwakkere groepen, zal daarom bij de concrete uitwerking van een harmoniseringsoperatie tussen zelfstandigen- en algemene regeling wél rekening moeten gehouden worden met de financieringsaspecten.

4. Kleine risico's uit het pakket van de verplichte ziekteverzekering

Dit betekent dat *iedereen* zelf voor een verzekering tegen kleine risico's moet instaan. Ook bij deze simulatie zijn de financieringsaspecten verwaarloosd vermits dit gebeurt op de private markt. Het besluit van deze simulatie was dan ook een waarschuwing tegen dit soort van "sluipende privatisering".

3. Prospectieve financiering van de ziekenhuizen: hoe de kosten te beheersen zonder de kwaliteit en de toegankelijkheid te schaden? – M.C. Closon (UCL)

Closon analyseerde de verschillende hervormingen van de financiering van de ziekenhuiszorg. Deze hervormingen zijn van toepassing op de verpleegdagen (chirurgische gevallen) en de verpleegkundige verstrekkingen (medische gevallen). Tot in 1995 werd elke dag terugbetaald tot een bepaald quota. Een dergelijk financieringsstelsel hield geen rekening met de nuttigheid van de verpleegdagen of verleende verstrekkingen en zette niet bepaald aan tot de doeltreffendste gebruik van middelen.

1. Prospectieve financiering van de verpleegdagen

Het aantal toegekende opnamedagen hangt sinds 1995 af van de activiteit bepaald door het type van pathologieën die in het ziekenhuis worden behandeld (in aanmerking genomen door de APRDRG - All Patient Refined Diagnosis Related Groups), van de leeftijd van de patiënt

(ouder of jonger dan 75) en van de geriatrische aard van de opname. Dit zet alle ziekenhuizen ertoe aan om de opnameduur te verkorten naargelang het nationale gemiddelde voor deze factoren.

Weerslag:

- verkorting van de opnameduur > risico op voortijdig vertrek;
- meer hospitalisaties per dag;
- zoeken naar andere bronnen van inkomsten: meer ziekenhuisopnames, meer medische verrichtingen die nog per prestatie gefinancierd zijn;
- stijging van de ernst van de gevallen ("over"-coding?).

Toegankelijkheid tot de zorgverlening: modelmatig werd de impact van sociale en demografische factoren op de opnameduur bepaald. Closon wijst op het gevaar voor *patiëntenselectie*: de verleiding lijkt voor sommige ziekenhuizen groot om "niet-winstgevende" patiënten, waarvan de verwachte opnameduur hoger ligt dan het gemiddelde, te verwerpen.

2. Forfaitarisering van de farmaceutische uitgaven

Deze maatregel is van toepassing op de chirurgische gevallen. De impact van de hervoming op het voorschrijven van antibiotica in profylaxie werd geanalyseerd voor een steekproef van 23 ziekenhuizen.

Weerslag:

- Dit type van forfaitarisering heeft het voordeel dat het op guidelines is gebaseerd en een goede medische praktijk garandeert. Een beter gebruik van antibiotica leidt tot een hogere kwaliteit van de zorgverlening.
- Anderzijds is het niet zeker of de vermindering van de uitgaven omwille van een daling van het overmatig voorschrijven niet wordt gecompenseerd door een toename van de kosten voor de administratieve lasten.
- Het medisch korps bood weerstand omwille van het verlies van vrijheid van voorschriftgedrag.

3. Forfaitarisering van de uitgaven voor klinische biologie, radiologie en verstrekkingen voor inwendige geneeskunde op basis van "referentiebedragen"

Voor elk van de 28 pathologiegroepen wordt een referentiebedrag bepaald per ernstigheidsgraad en per uitgavenpost. Dit referentiebedrag komt overeen met het nationale gemiddelde verbruik per patiënt, vermeerderd met 20%. Het ziekenhuis wordt bestraft zodra de gemiddelde uitgaven voor een pathologiegroep en een ernstigheidsgraad het referentiebedrag overschrijden.

Weerslag:

- Het grootste nadeel van deze maatregel is dat er geen mogelijkheid meer bestaat tot risicoverdeling.
- Uitsluiting van talloze opnames (ernstigheidsgraden 3 en 4 werden niet opgenomen in de maatregel omdat de variantie van de uitgaven er groter is; omdat die graden nog per verrichting worden terugbetaald, zou dit tot overcoding kunnen leiden).
- De uitgaven voor ambulante zorgen worden niet in aanmerking genomen.
- Gebrek aan positieve stimulansen (wel boetebetaling bij overschrijding van het referentiebedrag, maar geen enkele bonus in het andere geval).
- De referentiebedragen kunnen niet als "referentie" worden beschouwd, omdat ze niet o.b.v. guidelines bepaald werden, maar in termen van verschillen t.o.v. het waargenomen gemiddelde voor de steekproef in de APRDRG. Closon wijst op de grote

variabiliteit van specifieke situaties; een "referentieniveau" opstellen voor elke patiënt is echter onmogelijk.

Conclusie:

Het meer geforfaitariseerd financieringssysteem werd versnipperd doorgevoerd en houdt geen rekening met wisselwerkingen of complementariteit tussen de verschillende types van zorgverlening in het ziekenhuis en de ambulante zorgverlening. Closon vreest bovendien dat het dubbele financieringssysteem (toegekende verpleegdagprijzen voor ziekenhuisbeheerders enerzijds, honoraria voor geneesheren anderzijds) de betrekkingen tussen beheerder en geneesheer grondig zal wijzigen, een vrees die onlangs actueel gebleken is.

Closon waarschuwt ervoor dat de huidige gang van zaken meer en meer neerkomt op het inlepen bij patiënten van een uitgebreider privaat gezondheidszorgsysteem, waarbij ziekenhuizen zullen pogen hun financiële risico's te beperken door patiënten voor wie het gevaar op financiële verliezen groter is te weigeren. De ontwikkeling van een geneeskunde met twee snelheden (een steeds moeilijker toegang tot de gezondheidszorg voor sommige kansarme groepen) dient absoluut vermeden.

Reflecties rond toegankelijkheid en sociaal-economische gezondheidsverschillen

Marc Leys (Senior expert bij het KCE) zou de drie wetenschappelijke bijdragen kritisch beoordelen, maar schoof dat door naar het rondetafelgesprek en verkoos in de plaats daarvan de missie van het KCE toe te lichten: evidence-based, beleidsondersteunend onderzoek in de gezondheidszorg uitvoeren en coördineren. Thema's die hierbij aan bod komen zijn: "good clinical practice, health service research, health technical assessment, equity & patient behavior". Vooral het laatste is relevant binnen de studievoormiddag. Hij geeft tot slot een korte aanzet tot het debat met de volgende vragen: Is de toegankelijkheid van de gezondheidszorg een belangrijk maatschappelijk probleem? Is het een relevant wetenschappelijk probleem? Hoe kan men de kennis hierrond verbeteren?

Rondetafelgesprek en debat met de zaal: democratische toegang tot de gezondheidszorg

Moderator: Guy Tegenbos (De Standaard)

Panel: Erik Schokkaert (KUL), Marie-Christine Closon (UCL), Diana de Graeve (UA), F. Louckx (VUB), J. Hermesse (Nationaal Secretaris LCM³), H. Lamuseau (Algemeen Directeur FOD Sociale Zekerheid)

Lamuseau werpt op dat "equity" refereert naar "gelijke gezondheid" voor iedereen en dat *toegankelijke gezondheidszorg* voor iedereen daar slechts één aspect van uitmaakt, gezien gezondheid door veel andere factoren beïnvloed wordt met een al dan niet sterkere invloed dan de gezondheidszorg als curatief aspect (de zogenaamde "1/5-factor", Tegenbos). Ook Hermesse wijst op het relatieve belang van sociale cohesie, onderwijs, gedragsfactoren, ...

³ Landsbond der Christelijke Mutualiteiten

Bovendien werd in deze voormiddag vooral het financieel aspect van de toegankelijkheid tot gezondheidszorg behandeld. Ook de complexiteit van de selectiemechanismen (o.a. voorkeurregeling, MAF, medisch dossier, chronisch-acuut zieken, ...) om patiënten te responsabiliseren dient benadrukt.

Omtrent de responsabilisering werpt Closon op dat men niet alleen de patiënt dient te responsabiliseren maar ook de zorgverstrekker en bij uitbreiding alle actoren die binnen het gezondheidszorgsysteem een rol spelen. Ze vindt het ook wenselijk de maatregelen te uniformiseren over de Europese landen.

Wat betreft de concrete selectiemechanismen vindt Schokkaert dat men niet op maatregelen zoals de MAF moet schieten maar eerder op de remgeldstijging. Hierbij wees iemand erop dat landen met de hoogste remgeldbijdragen voor de patiënt inderdaad niet zelden de hoogste totale uitgaven aan gezondheidszorg kennen. Schokkaert voegde eraan toe dat de bedoeling van het MAF precies is om de voorkeurregeling uit te breiden.

Hermesse reageert dat een uitbreiding van het MAF, noch die van de voorkeurregeling, wenselijk is, want de hoogste kost voor de patiënt bestaat uit de geneesmiddelen die niet terugbetaald worden.

Louckx van zijn kant verwijst opnieuw naar de resultaten van zijn studie: de patiënten uit het bestudeerde panel verkiezen blijkbaar de voorkeurregeling boven de MAF omdat de financiële drempel daar pertinentier is: de uitgaven gebeuren niet achteraf, maar direct bij de ingreep. Dit om maar te zeggen dat *hij* niet schiet op de MAF.

Schokkaert gooit tussendoor in het midden dat in België alle nodige gegevens om degelijk onderzoek te voeren, aanwezig zijn, maar dat ze niet transparant zijn en achtergehouden worden "zoals een kloek op haar eieren zit".

Jo De Cock wordt door Tegenbos geïnterpelleerd en wijst erop dat er niet alleen frustratie bestaat in het onderzoeksveld, maar ook bij de beleidsmensen. Volgens hem is vergt het veel tijd om van een *vaststelling* over *maatregelen* tot een verandering van *attitude* (bij de actoren in de gezondheidszorg, o.a. zorgverleners) te komen. Wat betreft de beschikbaarheid van gegevensmateriaal, verwijst hij naar het project tussen KCE, het Planbureau, KUL en het IMA, waarbij gegevensuitwisseling voorzien is. Bedoeling is een gegeven steekproef tot een soort permanente steekproef uit te breiden of om te vormen en de financiële kant van de gezondheidszorg in kaart te brengen. Hij gaat akkoord met Closon die opwerpt dat 1 model alle problemen niet uit de wereld zal helpen.

Tot slot werpt Tegenbos de vraag op of het Belgische gezondheidszorgsysteem nu eigenlijk wel tot de beste ter wereld kan gerekend worden. Hij verwijst naar een studie van Van Doorselaer over verschillende OESO-landen, volgens dewelke het "gebruik van gezondheidszorg in België gemakkelijk is, maar de daadwerkelijke gebruikmaking ervan ongelijk gebeurt", naargelang de socio-economische kenmerken van de patiënt.

Volgens Schokkaert scoort ons systeem middelmatig wat betreft de toegankelijkheid tot zorg en minder dan middelmatig wat betreft de "equity" van gezondheid, een soort "vrijheid, blijheid"-systeem dus, waarbij vooral de subjectieve tevredenheid van alle actoren doorspeelt. Vraag voor de toekomst blijft hoe vrijheidsbeperkende maatregelen in te voeren, maatregelen die niet iedereen gelukkig maken.



Federaal
Planbureau

Brussel, 26 november 2004.

(04) ADDG/6569/WV-PW/9300

**Verslag Studievoormiddag rond
BETERE EN BETER TOEGANKELIJKE
GEZONDHEIDSZORGEN
24/11/2004**

Windy Vandevyvere en Peter Willemé

Onthaal & welkom

De halve studiedag werd georganiseerd door het Federaal Wetenschapsbeleid in samenwerking met de FOD Sociale Zekerheid. Het Welkomstwoord werd verzorgd door A. Najj van het Federaal Wetenschapsbeleid, die de Voorzitter Ph. Mettens vervangde, en Jo De Cock, Administrateur Generaal van het RIZIV. De Cock meent dat een goed gezondheidszorgsysteem de volgende 3 karakteristieken moet bezitten:

1. Kwalitatief hoogstaande zorgverlening;
 2. toegankelijkheid (voor de patiënt zowel beschikbare als betaalbare zorgverlening);
 3. sustainability: door de samenleving betaalbare gezondheidszorg.
- Hij wijst er nog op dat het begrip "toegankelijke gezondheidszorg" een "container is die vele ladingen dekt".

Vervolgens werden drie onderzoeksprojecten voorgesteld die door het Federaal Wetenschapsbeleid gefinancierd zijn in het kader van het programma "Sociale Cohesie", met als thema de toegankelijkheid tot de gezondheidszorg.

Presentatie van de onderzoeksresultaten¹

1. Financiële kwetsbaarheid in de Belgische gezondheidszorg – F. Louckx (VUB)

Centraal in deze studie stond de vraag naar de determinanten die een rol spelen in het ontstaan van financiële toegankelijkheidsproblemen in de gezondheidszorg. Op het microniveau van de relatie patiënt – gezondheidszorg/ziekteverzekering laten de knelpunten zich in zes grote dimensies samenvatten:

- problemen met het statuut in de ziekteverzekering;
- een achtergestelde materiële situatie;
- problemen ten gevolge van de werking van de instellingen;
- hoge zorgbehoeften;
- het ontbreken van niet-professionele steun;
- een gebrek aan kennis en weerbaarheid.

Op macroniveau werden de structureel-maatschappelijke oorzaken van deze knelpunten onderzocht.

2. Maximumfactuur en kleine risico's: verdeling van de eigen bijdragen voor de gezondheidszorg in België – E. Schokkaert (KUL)

Schokkaert et al. onderzochten een mogelijke piste tot beheersing van de uitgaven voor gezondheidszorg, nl. het introduceren van meer verantwoordelijkheid voor de individuele patiënt door een verhoging van de eigen bijdragen. Uit andere studies blijkt dat het prijseffect van deze maatregel niet overdreven mag worden. In deze studie stond echter de vraag naar de *verdelingseffecten* centraal: leidt de verhoging van de eigen bijdragen van de patiënt niet tot een minder rechtvaardige verdeling van de last over rijken en armen en over zieken en niet-zieken?

Aan de hand van een steekproef van 2213 gezinnen (op sociologische niveau², niet op fiscaal of mutualistisch niveau) werd voor 4 scenario's de gevolgen van de verdeling op het gezinsbudget nagegaan, met een profielschets van de winnaars en de verliezers (bij 2 groepen: een groep waarbij de *eigen bijdragen* meer dan 5% van het inkomen bedragen en een groep waarbij dit meer dan 10% is). Bij alle simulaties gaat het enkel om het rechtstreekse effect op de "out-of-pocket"-uitgaven. De financiering van de ziekteverzekering via sociale bijdragen en belastingen werd verwaarloosd. Ook de betaalde premies in vrije en aanvullende verzekeringen werden niet in de analyse verwerkt.

¹ Van die drie onderzoeksprojecten is een samenvatting terug te vinden in het Belgisch Tijdschrift voor Sociale Zekerheid, Vol. 2 & 3.

Inlichtingen omtrent voorliggende nota kunnen bekomen worden bij Windy Vandevyvere, tel.: 02/507.74.54 – e-mail: wv@plan.be.

² Een sociologisch portret naargelang gezinsomvang, leeftijd, inkomen (uit arbeid / zelfstandige / vervangingsinkomen), opleiding, woonplaats (Vlaanderen / Wallonië / Brussel).

1. Maximumfactuur

Voorlopig besluit: de MAF is er relatief goed in geslaagd om de zwakste groepen in de samenleving te bereiken.

2. Voorkeurregeling afschaffen en MAF verder uitbreiden

In de eerste plaats werd de verhoogde tegemoetkoming afgeschaft, wat tot een vermindering van de overheidsuitgaven in de verplichte verzekering leidt. Deze vrijkomende middelen dienden om het franchisesysteem van de MAF te verruimen, bovendien toegepast op het niveau van het sociologisch gezin. Tot slot werden de remgeldbarema's verlaagd.

Besluit voor de eerste twee simulaties: er is meer theoretisch en empirisch onderzoek nodig om een beter inzicht te krijgen in de relatieve voor- en nadelen van al dan niet sociaal gedifferentieerde terugbetalingssystemen.

3. Opname van de zelfstandigen in de Algemene Regeling (incl. voorkeurregeling en MAF)

Vermits het enkel gaat om het rechtstreekse effect op de "out-of-pocket"-uitgaven, werd de financieringszijde verwaarloosd. Dit betekent dat de door de zelfstandigengezinnen betaalde premies voor een vrije verzekering tegen kleine risico's *niet* in het concept van "eigen bijdragen" opgenomen zijn. Ook de eventuele verhoging van de premies in de verplichte verzekering werd *niet* in de simulatie opgenomen. Bij deze veronderstellingen vond men dan ook alleen winnaars, allen met een zelfstandigenstatuut; slechts een klein aantal probleemgevallen werd opgelost. Wanneer men prioriteit wenst te geven aan de zwakkere groepen, zal daarom bij de concrete uitwerking van een harmoniseringsoperatie tussen zelfstandigen- en algemene regeling wél rekening moeten gehouden worden met de financieringsaspecten.

4. Kleine risico's uit het pakket van de verplichte ziekteverzekering

Dit betekent dat *iedereen* zelf voor een verzekering tegen kleine risico's moet instaan. Ook bij deze simulatie zijn de financieringsaspecten verwaarloosd vermits dit gebeurt op de private markt. Het besluit van deze simulatie was dan ook een waarschuwing tegen dit soort van "sluipende privatisering".

3. Prospectieve financiering van de ziekenhuizen: hoe de kosten te beheersen zonder de kwaliteit en de toegankelijkheid te schaden? – M.C. Closon (UCL)

Closon analyseerde de verschillende hervormingen van de financiering van de ziekenhuiszorg. Deze hervormingen zijn van toepassing op de verpleegdagen (chirurgische gevallen) en de verpleegkundige verstrekkingen (medische gevallen). Tot in 1995 werd elke dag terugbetaald tot een bepaald quota. Een dergelijk financieringsstelsel hield geen rekening met de nuttigheid van de verpleegdagen of verleende verstrekkingen en zette niet bepaald aan tot de doeltreffendste gebruik van middelen.

1. Prospectieve financiering van de verpleegdagen

Het aantal toegekende opnamedagen hangt sinds 1995 af van de activiteit bepaald door het type van pathologieën die in het ziekenhuis worden behandeld (in aanmerking genomen door de APRDRG - All Patient Refined Diagnosis Related Groups), van de leeftijd van de patiënt

(ouder of jonger dan 75) en van de geriatrische aard van de opname. Dit zet alle ziekenhuizen ertoe aan om de opnameduur te verkorten naargelang het nationale gemiddelde voor deze factoren.

Weerslag:

- verkorting van de opnameduur > risico op voortijdig vertrek;
- meer hospitalisaties per dag;
- zoeken naar andere bronnen van inkomsten: meer ziekenhuisopnames, meer medische verrichtingen die nog per prestatie gefinancierd zijn;
- stijging van de ernst van de gevallen ("over"-coding?).

Toegankelijkheid tot de zorgverlening: modelmatig werd de impact van sociale en demografische factoren op de opnameduur bepaald. Closon wijst op het gevaar voor *patiëntenselectie*: de verleiding lijkt voor sommige ziekenhuizen groot om "niet-winstgevende" patiënten, waarvan de verwachte opnameduur hoger ligt dan het gemiddelde, te verwerpen.

2. Forfaitarisering van de farmaceutische uitgaven

Deze maatregel is van toepassing op de chirurgische gevallen. De impact van de hervoming op het voorschrijven van antibiotica in profylaxie werd geanalyseerd voor een steekproef van 23 ziekenhuizen.

Weerslag:

- Dit type van forfaitarisering heeft het voordeel dat het op guidelines is gebaseerd en een goede medische praktijk garandeert. Een beter gebruik van antibiotica leidt tot een hogere kwaliteit van de zorgverlening.
- Anderzijds is het niet zeker of de vermindering van de uitgaven omwille van een daling van het overmatig voorschrijven niet wordt gecompenseerd door een toename van de kosten voor de administratieve lasten.
- Het medisch korps bood weerstand omwille van het verlies van vrijheid van voorschriftgedrag.

3. Forfaitarisering van de uitgaven voor klinische biologie, radiologie en verstrekkingen voor inwendige geneeskunde op basis van "referentiebedragen"

Voor elk van de 28 pathologiegroepen wordt een referentiebedrag bepaald per ernstigheidsgraad en per uitgavenpost. Dit referentiebedrag komt overeen met het nationale gemiddelde verbruik per patiënt, vermeerderd met 20%. Het ziekenhuis wordt bestraft zodra de gemiddelde uitgaven voor een pathologiegroep en een ernstigheidsgraad het referentiebedrag overschrijden.

Weerslag:

- Het grootste nadeel van deze maatregel is dat er geen mogelijkheid meer bestaat tot risicoverdeling.
- Uitsluiting van talloze opnames (ernstigheidsgraden 3 en 4 werden niet opgenomen in de maatregel omdat de variantie van de uitgaven er groter is; omdat die graden nog per verrichting worden terugbetaald, zou dit tot overcoding kunnen leiden).
- De uitgaven voor ambulante zorgen worden niet in aanmerking genomen.
- Gebrek aan positieve stimulansen (wel boetebetaling bij overschrijding van het referentiebedrag, maar geen enkele bonus in het andere geval).
- De referentiebedragen kunnen niet als "referentie" worden beschouwd, omdat ze niet o.b.v. guidelines bepaald werden, maar in termen van verschillen t.o.v. het waargenomen gemiddelde voor de steekproef in de APRDRG. Closon wijst op de grote

variabiliteit van specifieke situaties; een "referentieniveau" opstellen voor elke patiënt is echter onmogelijk.

Conclusie:

Het meer geforfaitariseerd financieringssysteem werd versnipperd doorgevoerd en houdt geen rekening met wisselwerkingen of complementariteit tussen de verschillende types van zorgverlening in het ziekenhuis en de ambulante zorgverlening. Closon vreest bovendien dat het dubbele financieringssysteem (toegekende verpleegdagprijzen voor ziekenhuisbeheerders enerzijds, honoraria voor geneesheren anderzijds) de betrekkingen tussen beheerder en geneesheer grondig zal wijzigen, een vrees die onlangs actueel gebleken is.

Closon waarschuwt ervoor dat de huidige gang van zaken meer en meer neerkomt op het inlepen bij patiënten van een uitgebreider privaat gezondheidszorgsysteem, waarbij ziekenhuizen zullen pogen hun financiële risico's te beperken door patiënten voor wie het gevaar op financiële verliezen groter is te weigeren. De ontwikkeling van een geneeskunde met twee snelheden (een steeds moeilijker toegang tot de gezondheidszorg voor sommige kansarme groepen) dient absoluut vermeden.

Reflecties rond toegankelijkheid en sociaal-economische gezondheidsverschillen

Marc Leys (Senior expert bij het KCE) zou de drie wetenschappelijke bijdragen kritisch beoordelen, maar schoof dat door naar het rondetafelgesprek en verkoos in de plaats daarvan de missie van het KCE toe te lichten: evidence-based, beleidsondersteunend onderzoek in de gezondheidszorg uitvoeren en coördineren. Thema's die hierbij aan bod komen zijn: "good clinical practice, health service research, health technical assessment, equity & patient behavior". Vooral het laatste is relevant binnen de studievoormiddag. Hij geeft tot slot een korte aanzet tot het debat met de volgende vragen: Is de toegankelijkheid van de gezondheidszorg een belangrijk maatschappelijk probleem? Is het een relevant wetenschappelijk probleem? Hoe kan men de kennis hierrond verbeteren?

Rondetafelgesprek en debat met de zaal: democratische toegang tot de gezondheidszorg

Moderator: Guy Tegenbos (De Standaard)

Panel: Erik Schokkaert (KUL), Marie-Christine Closon (UCL), Diana de Graeve (UA), F. Louckx (VUB), J. Hermesse (Nationaal Secretaris LCM³), H. Larmuseau (Algemeen Directeur FOD Sociale Zekerheid)

Lamuseau werpt op dat "equity" refereert naar "gelijke gezondheid" voor iedereen en dat *toegankelijke gezondheidszorg* voor iedereen daar slechts één aspect van uitmaakt, gezien gezondheid door veel andere factoren beïnvloed wordt met een al dan niet sterkere invloed dan de gezondheidszorg als curatief aspect (de zogenaamde "1/5-factor", Tegenbos). Ook Hermesse wijst op het relatieve belang van sociale cohesie, onderwijs, gedragsfactoren, ...

³ Landsbond der Christelijke Mutualiteiten

Bovendien werd in deze voormiddag vooral het financieel aspect van de toegankelijkheid tot gezondheidszorg behandeld. Ook de complexiteit van de selectiemechanismen (o.a. voorkeurregeling, MAF, medisch dossier, chronisch-acuut zieken, ...) om patiënten te responsabiliseren dient benadrukt.

Omtrent de responsabilisering werpt Closon op dat men niet alleen de patiënt dient te responsabiliseren maar ook de zorgverstreker en bij uitbreiding alle actoren die binnen het gezondheidszorgsysteem een rol spelen. Ze vindt het ook wenselijk de maatregelen te uniformiseren over de Europese landen.

Wat betreft de concrete selectiemechanismen vindt Schokkaert dat men niet op maatregelen zoals de MAF moet schieten maar eerder op de remgeldstijging. Hierbij wees iemand erop dat landen met de hoogste remgeldbijdragen voor de patiënt inderdaad niet zelden de hoogste totale uitgaven aan gezondheidszorg kennen. Schokkaert voegde eraan toe dat de bedoeling van het MAF precies is om de voorkeurregeling uit te breiden.

Hermesse reageert dat een uitbreiding van het MAF, noch die van de voorkeurregeling, wenselijk is, want de hoogste kost voor de patiënt bestaat uit de geneesmiddelen die niet terugbetaald worden.

Louckx van zijn kant verwijst opnieuw naar de resultaten van zijn studie: de patiënten uit het bestudeerde panel verkiezen blijkbaar de voorkeurregeling boven de MAF omdat de financiële drempel daar pertinentier is: de uitgaven gebeuren niet achteraf, maar direct bij de ingreep. Dit om maar te zeggen dat *hij* niet schiet op de MAF.

Schokkaert gooit tussendoor in het midden dat in België alle nodige gegevens om degelijk onderzoek te voeren, aanwezig zijn, maar dat ze niet transparant zijn en achtergehouden worden "zoals een kloek op haar eieren zit".

Jo De Cock wordt door Tegenbos geïnterpelleerd en wijst erop dat er niet alleen frustratie bestaat in het onderzoeksveld, maar ook bij de beleids mensen. Volgens hem is vergt het veel tijd om van een *vaststelling* over *maatregelen* tot een verandering van *attitude* (bij de actoren in de gezondheidszorg, o.a. zorgverleners) te komen. Wat betreft de beschikbaarheid van gegevensmateriaal, verwijst hij naar het project tussen KCE, het Planbureau, KUL en het IMA, waarbij gegevensuitwisseling voorzien is. Bedoeling is een gegeven steekproef tot een soort permanente steekproef uit te breiden of om te vormen en de financiële kant van de gezondheidszorg in kaart te brengen. Hij gaat akkoord met Closon die opwerpt dat 1 model alle problemen niet uit de wereld zal helpen.

Tot slot werpt Tegenbos de vraag op of het Belgische gezondheidszorgsysteem nu eigenlijk wel tot de beste ter wereld kan gerekend worden. Hij verwijst naar een studie van Van Doorselaer over verschillende OESO-landen, volgens dewelke het "gebruik van gezondheidszorg in België gemakkelijk is, maar de daadwerkelijke gebruikmaking ervan ongelijk gebeurt", naargelang de socio-economische kenmerken van de patiënt.

Volgens Schokkaert scoort ons systeem middelmatig wat betreft de toegankelijkheid tot zorg en minder dan middelmatig wat betreft de "equity" van gezondheid, een soort "vrijheid, blijheid"-systeem dus, waarbij vooral de subjectieve tevredenheid van alle actoren doorspeelt. Vraag voor de toekomst blijft hoe vrijheidsbeperkende maatregelen in te voeren, maatregelen die niet iedereen gelukkig maken.



Federaal
Planbureau

Brussel, 26 november 2004.

(04) ADDG/6569/WV-PW/9300

**Verslag Studievoormiddag rond
BETERE EN BETER TOEGANKELIJKE
GEZONDHEIDSZORGEN
24/11/2004**

Windy Vandevyvere en Peter Willemé

Onthaal & welkom

De halve studiedag werd georganiseerd door het Federaal Wetenschapsbeleid in samenwerking met de FOD Sociale Zekerheid. Het Welkomstwoord werd verzorgd door A. Naji van het Federaal Wetenschapsbeleid, die de Voorzitter Ph. Mettens vervangde, en Jo De Cock, Administrateur Generaal van het RIZIV. De Cock meent dat een goed gezondheidszorgsysteem de volgende 3 karakteristieken moet bezitten:

1. Kwalitatief hoogstaande zorgverlening;
2. toegankelijkheid (voor de patiënt zowel beschikbare als betaalbare zorgverlening);
3. sustainability: door de samenleving betaalbare gezondheidszorg.

Hij wijst er nog op dat het begrip "toegankelijke gezondheidszorg" een "container is die vele ladingen dekt".

Vervolgens werden drie onderzoeksprojecten voorgesteld die door het Federaal Wetenschapsbeleid gefinancierd zijn in het kader van het programma "Sociale Cohesie", met als thema de toegankelijkheid tot de gezondheidszorg.

Presentatie van de onderzoeksresultaten¹

1. Financiële kwetsbaarheid in de Belgische gezondheidszorg – F. Louckx (VUB)

Centraal in deze studie stond de vraag naar de determinanten die een rol spelen in het ontstaan van financiële toegankelijkheidsproblemen in de gezondheidszorg. Op het microniveau van de relatie patiënt – gezondheidszorg/ziekteverzekering laten de knelpunten zich in zes grote dimensies samenvatten:

- problemen met het statuut in de ziekteverzekering;
- een achtergestelde materiële situatie;
- problemen ten gevolge van de werking van de instellingen;
- hoge zorgbehoeften;
- het ontbreken van niet-professionele steun;
- een gebrek aan kennis en weerbaarheid.

Op macroniveau werden de structureel-maatschappelijke oorzaken van deze knelpunten onderzocht.

2. Maximumfactuur en kleine risico's: verdeling van de eigen bijdragen voor de gezondheidszorg in België – E. Schokkaert (KUL)

Schokkaert et al. onderzochten een mogelijke piste tot beheersing van de uitgaven voor gezondheidszorg, nl. het introduceren van meer verantwoordelijkheid voor de individuele patiënt door een verhoging van de eigen bijdragen. Uit andere studies blijkt dat het prijseffect van deze maatregel niet overdreven mag worden. In deze studie stond echter de vraag naar de *verdelingseffecten* centraal: leidt de verhoging van de eigen bijdragen van de patiënt niet tot een minder rechtvaardige verdeling van de last over rijken en armen en over zieken en niet-zieken?

Aan de hand van een steekproef van 2213 gezinnen (op sociologische niveau², niet op fiscaal of mutualistisch niveau) werd voor 4 scenario's de gevolgen van de verdeling op het gezinsbudget nagegaan, met een profielschets van de winnaars en de verliezers (bij 2 groepen: een groep waarbij de *eigen bijdragen* meer dan 5% van het inkomen bedragen en een groep waarbij dit meer dan 10% is). Bij alle simulaties gaat het enkel om het rechtstreekse effect op de "out-of-pocket"-uitgaven. De financiering van de ziekteverzekering via sociale bijdragen en belastingen werd verwaarloosd. Ook de betaalde premies in vrije en aanvullende verzekeringen werden niet in de analyse verwerkt.

¹ Van die drie onderzoeksprojecten is een samenvatting terug te vinden in het Belgisch Tijdschrift voor Sociale Zekerheid, Vol. 2 & 3.

Inlichtingen omtrent voorliggende nota kunnen bekomen worden bij Windy Vandevyvere, tel.: 02/507.74.54 – e-mail: wv@plan.be.

² Een sociologisch portret naargelang gezinsomvang, leeftijd, inkomen (uit arbeid / zelfstandige / vervangingsinkomen), opleiding, woonplaats (Vlaanderen / Wallonië / Brussel).

1. Maximumfactuur

Voorlopig besluit: de MAF is er relatief goed in geslaagd om de zwakste groepen in de samenleving te bereiken.

2. Voorkeurregeling afschaffen en MAF verder uitbreiden

In de eerste plaats werd de verhoogde tegemoetkoming afgeschaft, wat tot een vermindering van de overheidsuitgaven in de verplichte verzekering leidt. Deze vrijkomende middelen dienden om het frachisesysteem van de MAF te verruimen, bovendien toegepast op het niveau van het sociologisch gezin. Tot slot werden de remgeldbarema's verlaagd.

Besluit voor de eerste twee simulaties: er is meer theoretisch en empirisch onderzoek nodig om een beter inzicht te krijgen in de relatieve voor- en nadelen van al dan niet sociaal gedifferentieerde terugbetalingssystemen.

3. Opname van de zelfstandigen in de Algemene Regeling (incl. voorkeurregeling en MAF)

Vermits het enkel gaat om het rechtstreekse effect op de "out-of-pocket"-uitgaven, werd de financieringszijde verwaarloosd. Dit betekent dat de door de zelfstandigen gezinnen betaalde premies voor een vrije verzekering tegen kleine risico's *niet* in het concept van "eigen bijdragen" opgenomen zijn. Ook de eventuele verhoging van de premies in de verplichte verzekering werd *niet* in de simulatie opgenomen. Bij deze veronderstellingen vond men dan ook alleen winnaars, allen met een zelfstandigenstatuut; slechts een klein aantal probleemgevallen werd opgelost. Wanneer men prioriteit wenst te geven aan de zwakkere groepen, zal daarom bij de concrete uitwerking van een harmoniseringsoperatie tussen zelfstandigen- en algemene regeling wél rekening moeten gehouden worden met de financieringsaspecten.

4. Kleine risico's uit het pakket van de verplichte ziekteverzekering

Dit betekent dat *iedereen* zelf voor een verzekering tegen kleine risico's moet instaan. Ook bij deze simulatie zijn de financieringsaspecten verwaarloosd vermits dit gebeurt op de private markt. Het besluit van deze simulatie was dan ook een waarschuwing tegen dit soort van "sluipende privatisering".

3. Prospectieve financiering van de ziekenhuizen: hoe de kosten te beheersen zonder de kwaliteit en de toegankelijkheid te schaden? – M.C. Closon (UCL)

Closon analyseerde de verschillende hervormingen van de financiering van de ziekenhuiszorg. Deze hervormingen zijn van toepassing op de verpleegdagen (chirurgische gevallen) en de verpleegkundige verstrekkingen (medische gevallen). Tot in 1995 werd elke dag terugbetaald tot een bepaald quota. Een dergelijk financieringsstelsel hield geen rekening met de nuttigheid van de verpleegdagen of verleende verstrekkingen en zette niet bepaald aan tot de doeltreffendste gebruik van middelen.

1. Prospectieve financiering van de verpleegdagen

Het aantal toegekende opnamedagen hangt sinds 1995 af van de activiteit bepaald door het type van pathologieën die in het ziekenhuis worden behandeld (in aanmerking genomen door de APRDRG - All Patient Refined Diagnosis Related Groups), van de leeftijd van de patiënt

(ouder of jonger dan 75) en van de geriatrische aard van de opname. Dit zet alle ziekenhuizen ertoe aan om de opnameduur te verkorten naargelang het nationale gemiddelde voor deze factoren.

Weerslag:

- verkorting van de opnameduur > risico op voortijdig vertrek;
- meer hospitalisaties per dag;
- zoeken naar andere bronnen van inkomsten: meer ziekenhuisopnames, meer medische verrichtingen die nog per prestatie gefinancierd zijn;
- stijging van de ernst van de gevallen ("over"-coding?).

Toegankelijkheid tot de zorgverlening: modelmatig werd de impact van sociale en demografische factoren op de opnameduur bepaald. Closon wijst op het gevaar voor *patiëntenselectie*: de verleiding lijkt voor sommige ziekenhuizen groot om "niet-winstgevende" patiënten, waarvan de verwachte opnameduur hoger ligt dan het gemiddelde, te verwerpen.

2. Forfaitarisering van de farmaceutische uitgaven

Deze maatregel is van toepassing op de chirurgische gevallen. De impact van de hervoming op het voorschrijven van antibiotica in profylaxie werd geanalyseerd voor een steekproef van 23 ziekenhuizen.

Weerslag:

- Dit type van forfaitarisering heeft het voordeel dat het op guidelines is gebaseerd en een goede medische praktijk garandeert. Een beter gebruik van antibiotica leidt tot een hogere kwaliteit van de zorgverlening.
- Anderzijds is het niet zeker of de vermindering van de uitgaven omwille van een daling van het overmatig voorschrijven niet wordt gecompenseerd door een toename van de kosten voor de administratieve lasten.
- Het medisch korps bood weerstand omwille van het verlies van vrijheid van voorschriftgedrag.

3. Forfaitarisering van de uitgaven voor klinische biologie, radiologie en verstrekkingen voor inwendige geneeskunde op basis van "referentiebedragen"

Voor elk van de 28 pathologiegroepen wordt een referentiebedrag bepaald per ernstigheidsgraad en per uitgavenpost. Dit referentiebedrag komt overeen met het nationale gemiddelde verbruik per patiënt, vermeerderd met 20%. Het ziekenhuis wordt bestraft zodra de gemiddelde uitgaven voor een pathologiegroep en een ernstigheidsgraad het referentiebedrag overschrijden.

Weerslag:

- Het grootste nadeel van deze maatregel is dat er geen mogelijkheid meer bestaat tot risicoverdeling.
- Uitsluiting van talloze opnames (ernstigheidsgraden 3 en 4 werden niet opgenomen in de maatregel omdat de variantie van de uitgaven er groter is; omdat die graden nog per verrichting worden terugbetaald, zou dit tot overcoding kunnen leiden).
- De uitgaven voor ambulante zorgen worden niet in aanmerking genomen.
- Gebrek aan positieve stimulansen (wel boetebetaling bij overschrijding van het referentiebedrag, maar geen enkele bonus in het andere geval).
- De referentiebedragen kunnen niet als "referentie" worden beschouwd, omdat ze niet o.b.v. guidelines bepaald werden, maar in termen van verschillen t.o.v. het waargenomen gemiddelde voor de steekproef in de APRDRG. Closon wijst op de grote

variabiliteit van specifieke situaties; een "referentieniveau" opstellen voor elke patiënt is echter onmogelijk.

Conclusie:

Het meer geforfaitariseerd financieringssysteem werd versnipperd doorgevoerd en houdt geen rekening met wisselwerkingen of complementariteit tussen de verschillende types van zorgverlening in het ziekenhuis en de ambulante zorgverlening. Closon vreest bovendien dat het dubbele financieringssysteem (toegekende verpleegdagprijzen voor ziekenhuisbeheerders enerzijds, honoraria voor geneesheren anderzijds) de betrekkingen tussen beheerder en geneesheer grondig zal wijzigen, een vrees die onlangs actueel gebleken is.

Closon waarschuwt ervoor dat de huidige gang van zaken meer en meer neerkomt op het inlepen bij patiënten van een uitgebreider privaat gezondheidszorgsysteem, waarbij ziekenhuizen zullen pogen hun financiële risico's te beperken door patiënten voor wie het gevaar op financiële verliezen groter is te weigeren. De ontwikkeling van een geneeskunde met twee snelheden (een steeds moeilijker toegang tot de gezondheidszorg voor sommige kansarme groepen) dient absoluut vermeden.

Reflecties rond toegankelijkheid en sociaal-economische gezondheidsverschillen

Marc Leys (Senior expert bij het KCE) zou de drie wetenschappelijke bijdragen kritisch beoordelen, maar schoof dat door naar het rondetafelgesprek en verkoos in de plaats daarvan de missie van het KCE toe te lichten: evidence-based, beleidsondersteunend onderzoek in de gezondheidszorg uitvoeren en coördineren. Thema's die hierbij aan bod komen zijn: "good clinical practice, health service research, health technical assessment, equity & patient behavior". Vooral het laatste is relevant binnen de studievoormiddag. Hij geeft tot slot een korte aanzet tot het debat met de volgende vragen: Is de toegankelijkheid van de gezondheidszorg een belangrijk maatschappelijk probleem? Is het een relevant wetenschappelijk probleem? Hoe kan men de kennis hierrond verbeteren?

Rondetafelgesprek en debat met de zaal: democratische toegang tot de gezondheidszorg

Moderator: Guy Tegenbos (De Standaard)

Panel: Erik Schokkaert (KUL), Marie-Christine Closon (UCL), Diana de Graeve (UA), F. Louckx (VUB), J. Hermesse (Nationaal Secretaris LCM³), H. Larmuseau (Algemeen Directeur FOD Sociale Zekerheid)

Lamuseau werpt op dat "equity" refereert naar "gelijke gezondheid" voor iedereen en dat *toegankelijke gezondheidszorg* voor iedereen daar slechts één aspect van uitmaakt, gezien gezondheid door veel andere factoren beïnvloed wordt met een al dan niet sterkere invloed dan de gezondheidszorg als curatief aspect (de zogenaamde "1/5-factor", Tegenbos). Ook Hermesse wijst op het relatieve belang van sociale cohesie, onderwijs, gedragsfactoren, ...

³ Landsbond der Christelijke Mutualiteiten

Bovendien werd in deze voormiddag vooral het financieel aspect van de toegankelijkheid tot gezondheidszorg behandeld. Ook de complexiteit van de selectiemechanismen (o.a. voorkeurregeling, MAF, medisch dossier, chronisch-acuut zieken, ...) om patiënten te responsabiliseren dient benadrukt.

Omtrent de responsabilisering werpt Closon op dat men niet alleen de patiënt dient te responsabiliseren maar ook de zorgverstreker en bij uitbreiding alle actoren die binnen het gezondheidszorgsysteem een rol spelen. Ze vindt het ook wenselijk de maatregelen te uniformiseren over de Europese landen.

Wat betreft de concrete selectiemechanismen vindt Schokkaert dat men niet op maatregelen zoals de MAF moet schieten maar eerder op de remgeldstijging. Hierbij wees iemand erop dat landen met de hoogste remgeldbijdragen voor de patiënt inderdaad niet zelden de hoogste totale uitgaven aan gezondheidszorg kennen. Schokkaert voegde eraan toe dat de bedoeling van het MAF precies is om de voorkeurregeling uit te breiden.

Hermesse reageert dat een uitbreiding van het MAF, noch die van de voorkeurregeling, wenselijk is, want de hoogste kost voor de patiënt bestaat uit de geneesmiddelen die niet terugbetaald worden.

Louckx van zijn kant verwijst opnieuw naar de resultaten van zijn studie: de patiënten uit het bestudeerde panel verkiezen blijkbaar de voorkeurregeling boven de MAF omdat de financiële drempel daar pertinentier is: de uitgaven gebeuren niet achteraf, maar direct bij de ingreep. Dit om maar te zeggen dat *hij* niet schiet op de MAF.

Schokkaert gooit tussendoor in het midden dat in België alle nodige gegevens om degelijk onderzoek te voeren, aanwezig zijn, maar dat ze niet transparant zijn en achtergehouden worden "zoals een kloek op haar eieren zit".

Jo De Cock wordt door Tegenbos geïnterpelleerd en wijst erop dat er niet alleen frustratie bestaat in het onderzoeksveld, maar ook bij de beleidsmensen. Volgens hem is vergt het veel tijd om van een *vaststelling* over *maatregelen* tot een verandering van *attitude* (bij de actoren in de gezondheidszorg, o.a. zorgverleners) te komen. Wat betreft de beschikbaarheid van gegevensmateriaal, verwijst hij naar het project tussen KCE, het Planbureau, KUL en het IMA, waarbij gegevensuitwisseling voorzien is. Bedoeling is een gegeven steekproef tot een soort permanente steekproef uit te breiden of om te vormen en de financiële kant van de gezondheidszorg in kaart te brengen. Hij gaat akkoord met Closon die opwerpt dat 1 model alle problemen niet uit de wereld zal helpen.

Tot slot werpt Tegenbos de vraag op of het Belgische gezondheidszorgsysteem nu eigenlijk wel tot de beste ter wereld kan gerekend worden. Hij verwijst naar een studie van Van Doorselaer over verschillende OESO-landen, volgens dewelke het "gebruik van gezondheidszorg in België gemakkelijk is, maar de daadwerkelijke gebruikmaking ervan ongelijk gebeurt", naargelang de socio-economische kenmerken van de patiënt.

Volgens Schokkaert scoort ons systeem middelmatig wat betreft de toegankelijkheid tot zorg en minder dan middelmatig wat betreft de "equity" van gezondheid, een soort "vrijheid, blijheid"-systeem dus, waarbij vooral de subjectieve tevredenheid van alle actoren doorspeelt. Vraag voor de toekomst blijft hoe vrijheidsbeperkende maatregelen in te voeren, maatregelen die niet iedereen gelukkig maken.



Federaal
Planbureau

Brussel, 26 november 2004.

(04) ADDG/6569/WV-PW/9300

**Verslag Studievoormiddag rond
BETERE EN BETER TOEGANKELIJKE
GEZONDHEIDSZORGEN
24/11/2004**

Windy Vandevyvere en Peter Willemé

Onthaal & welkom

De halve studiedag werd georganiseerd door het Federaal Wetenschapsbeleid in samenwerking met de FOD Sociale Zekerheid. Het Welkomstwoord werd verzorgd door A. Naji van het Federaal Wetenschapsbeleid, die de Voorzitter Ph. Mettens vervangde, en Jo De Cock, Administrateur Generaal van het RIZIV. De Cock meent dat een goed gezondheidszorgsysteem de volgende 3 karakteristieken moet bezitten:

1. Kwalitatief hoogstaande zorgverlening;
 2. toegankelijkheid (voor de patiënt zowel beschikbare als betaalbare zorgverlening);
 3. sustainability: door de samenleving betaalbare gezondheidszorg.
- Hij wijst er nog op dat het begrip "toegankelijke gezondheidszorg" een "container is die vele ladingen dekt".

Vervolgens werden drie onderzoeksprojecten voorgesteld die door het Federaal Wetenschapsbeleid gefinancierd zijn in het kader van het programma "Sociale Cohesie", met als thema de toegankelijkheid tot de gezondheidszorg.

Presentatie van de onderzoeksresultaten¹

1. Financiële kwetsbaarheid in de Belgische gezondheidszorg – F. Louckx (VUB)

Centraal in deze studie stond de vraag naar de determinanten die een rol spelen in het ontstaan van financiële toegankelijkheidsproblemen in de gezondheidszorg. Op het microniveau van de relatie patiënt – gezondheidszorg/ziekteverzekering laten de knelpunten zich in zes grote dimensies samenvatten:

- problemen met het statuut in de ziekteverzekering;
- een achtergestelde materiële situatie;
- problemen ten gevolge van de werking van de instellingen;
- hoge zorgbehoeften;
- het ontbreken van niet-professionele steun;
- een gebrek aan kennis en weerbaarheid.

Op macroniveau werden de structureel-maatschappelijke oorzaken van deze knelpunten onderzocht.

2. Maximumfactuur en kleine risico's: verdeling van de eigen bijdragen voor de gezondheidszorg in België – E. Schokkaert (KUL)

Schokkaert et al. onderzochten een mogelijke piste tot beheersing van de uitgaven voor gezondheidszorg, nl. het introduceren van meer verantwoordelijkheid voor de individuele patiënt door een verhoging van de eigen bijdragen. Uit andere studies blijkt dat het prijseffect van deze maatregel niet overdreven mag worden. In deze studie stond echter de vraag naar de *verdelingseffecten* centraal: leidt de verhoging van de eigen bijdragen van de patiënt niet tot een minder rechtvaardige verdeling van de last over rijken en armen en over zieken en niet-zieken?

Aan de hand van een steekproef van 2213 gezinnen (op sociologische niveau², niet op fiscaal of mutualistisch niveau) werd voor 4 scenario's de gevolgen van de verdeling op het gezinsbudget nagegaan, met een profielschets van de winnaars en de verliezers (bij 2 groepen: een groep waarbij de *eigen bijdragen* meer dan 5% van het inkomen bedragen en een groep waarbij dit meer dan 10% is). Bij alle simulaties gaat het enkel om het rechtstreekse effect op de "*out-of-pocket*"-uitgaven. De financiering van de ziekteverzekering via sociale bijdragen en belastingen werd verwaarloosd. Ook de betaalde premies in vrije en aanvullende verzekeringen werden niet in de analyse verwerkt.

¹ Van die drie onderzoeksprojecten is een samenvatting terug te vinden in het Belgisch Tijdschrift voor Sociale Zekerheid, Vol. 2 & 3.

Inlichtingen omtrent voorliggende nota kunnen bekomen worden bij Windy Vandevyvere, tel.: 02/507.74.54 – e-mail: ww@plan.be.

² Een sociologisch portret naargelang gezinsomvang, leeftijd, inkomen (uit arbeid / zelfstandige / vervangingsinkomen), opleiding, woonplaats (Vlaanderen / Wallonië / Brussel).

1. Maximumfactuur

Voorlopig besluit: de MAF is er relatief goed in geslaagd om de zwakste groepen in de samenleving te bereiken.

2. Voorkeurregeling afschaffen en MAF verder uitbreiden

In de eerste plaats werd de verhoogde tegemoetkoming afgeschaft, wat tot een vermindering van de overheidsuitgaven in de verplichte verzekering leidt. Deze vrijkomende middelen dienden om het franchisesysteem van de MAF te verruimen, bovendien toegepast op het niveau van het sociologisch gezin. Tot slot werden de remgeldbarema's verlaagd.

Besluit voor de eerste twee simulaties: er is meer theoretisch en empirisch onderzoek nodig om een beter inzicht te krijgen in de relatieve voor- en nadelen van al dan niet sociaal gedifferentieerde terugbetalingssystemen.

3. Opname van de zelfstandigen in de Algemene Regeling (incl. voorkeurregeling en MAF)

Vermits het enkel gaat om het rechtstreekse effect op de "out-of-pocket"-uitgaven, werd de financieringszijde verwaarloosd. Dit betekent dat de door de zelfstandigengezinnen betaalde premies voor een vrije verzekering tegen kleine risico's *niet* in het concept van "eigen bijdragen" opgenomen zijn. Ook de eventuele verhoging van de premies in de verplichte verzekering werd *niet* in de simulatie opgenomen. Bij deze veronderstellingen vond men dan ook alleen winnaars, allen met een zelfstandigenstatuut; slechts een klein aantal probleemgevallen werd opgelost. Wanneer men prioriteit wenst te geven aan de zwakkere groepen, zal daarom bij de concrete uitwerking van een harmoniseringsoperatie tussen zelfstandigen- en algemene regeling wél rekening moeten gehouden worden met de financieringsaspecten.

4. Kleine risico's uit het pakket van de verplichte ziekteverzekering

Dit betekent dat *iedereen* zelf voor een verzekering tegen kleine risico's moet instaan. Ook bij deze simulatie zijn de financieringsaspecten verwaarloosd vermits dit gebeurt op de private markt. Het besluit van deze simulatie was dan ook een waarschuwing tegen dit soort van "sluipende privatisering".

3. Prospectieve financiering van de ziekenhuizen: hoe de kosten te beheersen zonder de kwaliteit en de toegankelijkheid te schaden? – M.C. Closon (UCL)

Closon analyseerde de verschillende hervormingen van de financiering van de ziekenhuiszorg. Deze hervormingen zijn van toepassing op de verpleegdagen (chirurgische gevallen) en de verpleegkundige verstrekkingen (medische gevallen). Tot in 1995 werd elke dag terugbetaald tot een bepaald quota. Een dergelijk financieringsstelsel hield geen rekening met de nuttigheid van de verpleegdagen of verleende verstrekkingen en zette niet bepaald aan tot de doeltreffendste gebruik van middelen.

1. Prospectieve financiering van de verpleegdagen

Het aantal toegekende opnamedagen hangt sinds 1995 af van de activiteit bepaald door het type van pathologieën die in het ziekenhuis worden behandeld (in aanmerking genomen door de APRDRG - All Patient Refined Diagnosis Related Groups), van de leeftijd van de patiënt

(ouder of jonger dan 75) en van de geriatrie aard van de opname. Dit zet alle ziekenhuizen ertoe aan om de opnameduur te verkorten naargelang het nationale gemiddelde voor deze factoren.

Weerslag:

- verkorting van de opnameduur > risico op voortijdig vertrek;
- meer hospitalisaties per dag;
- zoeken naar andere bronnen van inkomsten: meer ziekenhuisopnames, meer medische verrichtingen die nog per prestatie gefinancierd zijn;
- stijging van de ernst van de gevallen ("over"-coding?).

Toegankelijkheid tot de zorgverlening: modelmatig werd de impact van sociale en demografische factoren op de opnameduur bepaald. Closon wijst op het gevaar voor *patiëntenselectie*: de verleiding lijkt voor sommige ziekenhuizen groot om "niet-winstgevende" patiënten, waarvan de verwachte opnameduur hoger ligt dan het gemiddelde, te verwerpen.

2. Forfaitarisering van de farmaceutische uitgaven

Deze maatregel is van toepassing op de chirurgische gevallen. De impact van de hervorming op het voorschrijven van antibiotica in profylaxie werd geanalyseerd voor een steekproef van 23 ziekenhuizen.

Weerslag:

- Dit type van forfaitarisering heeft het voordeel dat het op guidelines is gebaseerd en een goede medische praktijk garandeert. Een beter gebruik van antibiotica leidt tot een hogere kwaliteit van de zorgverlening.
- Anderzijds is het niet zeker of de vermindering van de uitgaven omwille van een daling van het overmatig voorschrijven niet wordt gecompenseerd door een toename van de kosten voor de administratieve lasten.
- Het medisch korps bood weerstand omwille van het verlies van vrijheid van voorschriftgedrag.

3. Forfaitarisering van de uitgaven voor klinische biologie, radiologie en verstrekkingen voor inwendige geneeskunde op basis van "referentiebedragen"

Voor elk van de 28 pathologiegroepen wordt een referentiebedrag bepaald per ernstigheidsgraad en per uitgavenpost. Dit referentiebedrag komt overeen met het nationale gemiddelde verbruik per patiënt, vermeerderd met 20%. Het ziekenhuis wordt bestraft zodra de gemiddelde uitgaven voor een pathologiegroep en een ernstigheidsgraad het referentiebedrag overschrijden.

Weerslag:

- Het grootste nadeel van deze maatregel is dat er geen mogelijkheid meer bestaat tot risicoverdeling.
- Uitsluiting van talloze opnames (ernstigheidsgraden 3 en 4 werden niet opgenomen in de maatregel omdat de variantie van de uitgaven er groter is; omdat die graden nog per verrichting worden terugbetaald, zou dit tot overcoding kunnen leiden).
- De uitgaven voor ambulante zorgen worden niet in aanmerking genomen.
- Gebrek aan positieve stimulansen (wel boetebetaling bij overschrijding van het referentiebedrag, maar geen enkele bonus in het andere geval).
- De referentiebedragen kunnen niet als "referentie" worden beschouwd, omdat ze niet o.b.v. guidelines bepaald werden, maar in termen van verschillen t.o.v. het waargenomen gemiddelde voor de steekproef in de APRDRG. Closon wijst op de grote

variabiliteit van specifieke situaties; een "referentieniveau" opstellen voor elke patiënt is echter onmogelijk.

Conclusie:

Het meer geforfaitariseerd financieringssysteem werd versnipperd doorgevoerd en houdt geen rekening met wisselwerkingen of complementariteit tussen de verschillende types van zorgverlening in het ziekenhuis en de ambulante zorgverlening. Closon vreest bovendien dat het dubbelde financieringssysteem (toegekende verpleegdagprijzen voor ziekenhuisbeheerders enerzijds, honoraria voor geneesheren anderzijds) de betrekkingen tussen beheerder en geneesheer grondig zal wijzigen, een vrees die onlangs actueel gebleken is.

Closon waarschuwt ervoor dat de huidige gang van zaken meer en meer neerkomt op het inlepen bij patiënten van een uitgebreider privaat gezondheidszorgsysteem, waarbij ziekenhuizen zullen pogen hun financiële risico's te beperken door patiënten voor wie het gevaar op financiële verliezen groter is te weigeren. De ontwikkeling van een geneeskunde met twee snelheden (een steeds moeilijker toegang tot de gezondheidszorg voor sommige kansarme groepen) dient absoluut vermeden.

Reflecties rond toegankelijkheid en sociaal-economische gezondheidsverschillen

Marc Leys (Senior expert bij het KCE) zou de drie wetenschappelijke bijdragen kritisch beoordelen, maar schoof dat door naar het rondetafelgesprek en verkoos in de plaats daarvan de missie van het KCE toe te lichten: evidence-based, beleidsondersteunend onderzoek in de gezondheidszorg uitvoeren en coördineren. Thema's die hierbij aan bod komen zijn: "good clinical practice, health service research, health technical assessment, equity & patient behavior". Vooral het laatste is relevant binnen de studievoormiddag. Hij geeft tot slot een korte aanzet tot het debat met de volgende vragen: Is de toegankelijkheid van de gezondheidszorg een belangrijk maatschappelijk probleem? Is het een relevant wetenschappelijk probleem? Hoe kan men de kennis hierrond verbeteren?

Rondetafelgesprek en debat met de zaal: democratische toegang tot de gezondheidszorg

Moderator: Guy Tegenbos (De Standaard)

Panel: Erik Schokkaert (KUL), Marie-Christine Closon (UCL), Diana de Graeve (UA), F. Louckx (VUB), J. Hermesse (Nationaal Secretaris LCM³), H. Larmuseau (Algemeen Directeur FOD Sociale Zekerheid)

Lamuseau werpt op dat "equity" refereert naar "gelijke gezondheid" voor iedereen en dat *toegankelijke gezondheidszorg* voor iedereen daar slechts één aspect van uitmaakt, gezien gezondheid door veel andere factoren beïnvloed wordt met een al dan niet sterkere invloed dan de gezondheidszorg als curatief aspect (de zogenaamde "1/5-factor", Tegenbos). Ook Hermesse wijst op het relatieve belang van sociale cohesie, onderwijs, gedragsfactoren, ...

³ Landsbond der Christelijke Mutualiteiten

Bovendien werd in deze voormiddag vooral het financieel aspect van de toegankelijkheid tot gezondheidszorg behandeld. Ook de complexiteit van de selectiemechanismen (o.a. voorkeurregeling, MAF, medisch dossier, chronisch-acuut zieken, ...) om patiënten te responsabiliseren dient benadrukt.

Omtrent de responsabilisering werpt Closon op dat men niet alleen de patiënt dient te responsabiliseren maar ook de zorgverstrekker en bij uitbreiding alle actoren die binnen het gezondheidszorgsysteem een rol spelen. Ze vindt het ook wenselijk de maatregelen te uniformiseren over de Europese landen.

Wat betreft de concrete selectiemechanismen vindt Schokkaert dat men niet op maatregelen zoals de MAF moet schieten maar eerder op de remgeldstijging. Hierbij wees iemand erop dat landen met de hoogste remgeldbijdragen voor de patiënt inderdaad niet zelden de hoogste totale uitgaven aan gezondheidszorg kennen. Schokkaert voegde eraan toe dat de bedoeling van het MAF precies is om de voorkeurregeling uit te breiden.

Hermesse reageert dat een uitbreiding van het MAF, noch die van de voorkeurregeling, wenselijk is, want de hoogste kost voor de patiënt bestaat uit de geneesmiddelen die niet terugbetaald worden.

Louckx van zijn kant verwijst opnieuw naar de resultaten van zijn studie: de patiënten uit het bestudeerde panel verkiezen blijkbaar de voorkeurregeling boven de MAF omdat de financiële drempel daar pertinent is: de uitgaven gebeuren niet achteraf, maar direct bij de ingreep. Dit om maar te zeggen dat *hij* niet schiet op de MAF.

Schokkaert gooit tussendoor in het midden dat in België alle nodige gegevens om degelijk onderzoek te voeren, aanwezig zijn, maar dat ze niet transparant zijn en achtergehouden worden "zoals een kloek op haar eieren zit".

Jo De Cock wordt door Tegenbos geïnterpelleerd en wijst erop dat er niet alleen frustratie bestaat in het onderzoeksveld, maar ook bij de beleidsmensen. Volgens hem is vergt het veel tijd om van een *vaststelling* over *maatregelen* tot een verandering van *attitude* (bij de actoren in de gezondheidszorg, o.a. zorgverleners) te komen. Wat betreft de beschikbaarheid van gegevensmateriaal, verwijst hij naar het project tussen KCE, het Planbureau, KUL en het IMA, waarbij gegevensuitwisseling voorzien is. Bedoeling is een gegeven steekproef tot een soort permanente steekproef uit te breiden of om te vormen en de financiële kant van de gezondheidszorg in kaart te brengen. Hij gaat akkoord met Closon die opwerpt dat 1 model alle problemen niet uit de wereld zal helpen.

Tot slot werpt Tegenbos de vraag op of het Belgische gezondheidszorgsysteem nu eigenlijk wel tot de beste ter wereld kan gerekend worden. Hij verwijst naar een studie van Van Doorselaer over verschillende OESO-landen, volgens dewelke het "gebruik van gezondheidszorg in België gemakkelijk is, maar de daadwerkelijke gebruikmaking ervan ongelijk gebeurt", naargelang de socio-economische kenmerken van de patiënt.

Volgens Schokkaert scoort ons systeem middelmatig wat betreft de toegankelijkheid tot zorg en minder dan middelmatig wat betreft de "equity" van gezondheid, een soort "vrijheid, blijheid"-systeem dus, waarbij vooral de subjectieve tevredenheid van alle actoren doorspeelt. Vraag voor de toekomst blijft hoe vrijheidsbeperkende maatregelen in te voeren, maatregelen die niet iedereen gelukkig maken.

	1966	1969	1970	1971	1972	1973	1974	1975	1976	1977	1978	1979	1980	1981	1982
1.AGRICULTURE	179.4	161.3	150.6	137.5	129.5	123.3	117.3	116.0	106.3	101.3	97.6	97.9	91.8	89.6	87.0
2.ENERGIE	.2	.2	.2	.3	.3	.3	.3	.3	.3	.2	.2	.2	.2	.2	.2
CHARBONNAGES	.0	.0	.0	.0	.0	.0	.0	.0	.0	.0	.0	.0	.0	.0	.0
EAU-GAZ-ELECTR.	.2	.2	.2	.2	.2	.2	.2	.2	.2	.2	.2	.2	.2	.2	.2
HOUILLE-COKE-GAZ	.0	.0	.0	.0	.0	.0	.0	.0	.0	.0	.0	.0	.0	.0	.0
3.INDUSTRIES MANUFACTURIERES	140.5	139.0	136.5	135.1	131.2	129.7	127.5	126.1	122.6	122.1	121.5	119.5	119.2	118.3	116.2
A. BIENS INTERMEDIAIRES	14.0	14.1	13.9	14.0	13.7	13.9	13.7	13.4	13.3	13.2	13.3	13.3	13.2	13.3	13.5
CARRIERES	.5	.5	.3	.3	.3	.3	.3	.3	.3	.3	.3	.3	.3	.3	.2
FER ET ACIER	.0	.0	.0	.0	.0	.0	.0	.0	.0	.0	.0	.0	.0	.0	.0
NON FERREUX	.2	.2	.2	.2	.2	.2	.2	.2	.2	.2	.2	.2	.2	.2	.2
MIN. NON METAL.	1.4	1.4	1.3	1.3	1.2	1.2	1.2	1.1	1.1	1.0	1.1	1.0	1.0	.9	.8
CHIMIE	1.2	1.2	1.2	1.2	1.2	1.3	1.3	1.3	1.3	1.3	1.4	1.3	1.3	1.2	1.2
INDUST. N.D.A.	10.7	10.8	10.9	11.0	10.8	10.9	10.7	10.5	10.4	10.4	10.4	10.6	10.4	10.7	10.9
B. BIENS D'EQUIPEMENT	31.5	31.7	32.0	32.3	32.2	32.9	33.1	33.1	32.5	33.0	33.4	33.7	34.1	34.2	34.3
FABRIC. METAL.	16.2	16.2	16.2	16.2	17.8	18.3	18.3	18.4	18.5	18.6	18.5	18.5	18.4	18.3	18.1
GARAGES	13.1	13.5	13.8	14.1	14.4	14.8	14.8	14.7	14.0	14.4	14.8	15.2	15.7	15.9	16.2
C. BIENS DE CONSOMM.	95.2	93.2	90.6	88.8	85.3	82.9	80.7	79.6	77.0	75.9	74.8	72.5	71.8	70.6	70.3
H.M. ALIM-BOISSONS-TABAC	47.9	46.6	45.5	44.4	43.4	41.9	40.8	40.0	39.2	39.1	38.4	37.2	37.2	36.8	36.7
BOIS	18.1	17.8	17.4	17.1	16.4	15.9	15.6	16.0	15.3	15.0	15.1	15.1	14.9	14.6	14.5
PAPIER-IMPRESSIION	5.1	5.2	5.1	5.1	4.8	5.3	5.3	5.5	5.4	5.6	5.6	5.7	5.8	5.9	5.9
CUIR-GNASSURE	6.0	5.7	5.3	5.0	4.6	4.5	4.2	3.9	3.8	3.6	3.5	3.4	3.2	3.1	3.1
TEXTILE	3.3	3.1	2.9	2.9	2.9	2.8	2.8	2.6	2.6	2.6	2.5	2.4	2.3	2.3	2.2
CONFECTIION	14.8	14.8	14.4	14.3	13.2	12.5	12.0	11.6	10.7	10.0	9.6	8.8	8.2	7.8	7.7
4.CONSTRUCTION	49.6	50.5	48.9	47.3	46.2	46.1	46.0	45.9	46.1	47.7	47.5	48.5	48.3	46.6	46.2
5.T.P.S. ET COMMUNICATIONS	18.0	18.0	18.0	17.5	17.1	17.4	17.2	16.7	16.3	16.3	16.1	16.1	15.8	15.6	15.0
6.SERVICES MARCHANDS	343.1	344.2	338.9	331.5	327.1	325.3	326.0	327.2	331.4	332.9	337.9	343.9	346.0	351.7	354.3
DISTRIBUTION	206.8	206.1	200.6	190.4	188.6	178.3	174.6	172.3	172.2	171.3	171.5	171.4	171.2	170.8	170.4
AUTRES SERV. MARCH.	136.3	138.1	138.3	133.1	138.5	157.0	151.4	154.9	159.2	161.6	166.3	172.5	176.7	180.9	183.8
7.SERVICES NON MARCHANDS	.0	.0	.0	.0	.0	.0	.0	.0	.0	.0	.0	.0	.0	.0	.0
8.GENS DE MAISON	.0	.0	.0	.0	.0	.0	.0	.0	.0	.0	.0	.0	.0	.0	.0
EMPLOI INTERIEUR	721.8	713.5	693.2	669.1	651.4	642.0	634.3	629.8	623.1	620.5	620.6	626.1	623.4	622.2	621.1

TABLEAU 4: VENTILATION SECTORIELLE ET REGIONALE DE L'EMPLOI INTERIEUR-SALARIES ET NON SALARIES (M.F.F.)
 NONHIERARCHISE DE DASCIC I, I, I, S, D, N, PHILIPPS D'UNITES AU 30 JUIN.

	1953	1954	1955	1956	1957	1958	1959	1960	1961	1962	1963	1964	1965	1966	1967
AGRICULTURE: FL.	237.0	232.6	224.4	216.9	210.0	203.2	190.5	187.2	180.4	176.0	182.6	189.0	186.0	187.3	182.9
M.A.L.	183.3	159.6	133.9	120.5	123.0	119.1	111.4	107.5	105.3	101.8	92.5	85.3	77.0	71.6	69.1
D.M.L.	3.1	3.0	2.5	2.0	2.7	2.3	2.4	2.4	2.0	2.0	1.8	1.9	1.0	1.6	1.5
ROY.	364.2	375.2	360.8	366.2	336.5	324.6	304.3	299.1	292.7	279.8	256.9	236.2	215.6	200.5	193.5
ENERGIE: FL.	56.9	56.3	55.6	55.4	50.2	60.5	58.7	56.1	54.4	52.3	51.9	53.4	51.7	47.1	46.0
M.A.L.	128.0	133.1	137.6	125.6	123.0	124.5	110.1	91.0	78.9	71.1	69.0	69.5	64.3	57.3	50.6
D.M.L.	7.0	7.0	8.2	8.3	8.6	8.5	8.6	8.5	7.7	7.4	7.5	7.7	7.7	7.6	8.4
ROY.	203.5	177.2	191.5	189.4	192.0	193.6	177.4	154.3	140.7	130.8	120.3	130.7	123.5	112.0	104.9
IND. MANUFACT.: FL.	570.0	593.6	606.3	621.1	636.4	610.0	599.0	621.5	634.9	653.3	658.9	675.1	672.2	682.3	674.2
M.A.L.	403.9	406.6	416.7	417.6	417.6	399.2	387.5	387.5	388.6	400.6	399.9	404.9	406.0	395.6	375.5
D.M.L.	164.2	165.5	169.8	173.3	173.7	171.1	164.0	163.3	172.6	174.3	174.9	177.3	177.9	174.0	168.2
ROY.	1166.9	1159.7	1182.7	1211.1	1227.7	1180.3	1158.2	1176.3	1207.9	1220.2	1233.7	1257.2	1254.1	1251.9	1217.9
CONSTRUCTION: FL.	120.4	122.5	120.2	134.4	130.4	127.9	131.0	133.5	131.1	142.0	149.3	154.0	154.8	156.6	163.4
M.A.L.	82.4	82.3	84.7	87.0	86.4	83.6	83.2	81.5	81.8	88.9	89.8	88.4	90.4	90.2	90.8
D.M.L.	34.8	35.2	34.0	40.0	43.4	37.4	35.4	35.6	30.1	41.4	45.5	45.0	44.5	45.2	46.7
ROY.	237.6	240.0	250.9	262.3	260.2	240.1	249.9	250.6	259.9	283.9	287.5	287.5	289.7	282.1	300.9
IND. FT. COM. FL.	115.3	113.2	113.0	115.7	117.8	116.4	115.8	113.8	112.5	113.2	114.0	114.0	113.7	114.0	112.3
M.A.L.	70.7	69.2	69.9	70.2	71.2	71.4	68.4	67.9	67.0	66.9	67.1	66.5	65.7	65.0	64.7
D.M.L.	40.7	40.1	40.2	41.9	42.9	43.3	42.5	42.0	41.7	42.2	43.1	43.5	43.9	44.0	43.8
ROY.	226.7	222.5	222.1	227.0	231.9	233.1	227.5	223.4	222.2	222.3	224.3	224.0	223.3	223.8	220.0
DISTRIBUTION: FL.	205.1	206.2	204.7	207.0	200.1	200.0	209.0	211.8	217.5	218.5	214.6	212.2	211.6	213.9	217.7
M.A.L.	120.1	120.4	121.0	121.5	121.4	121.5	121.4	121.0	124.8	126.0	124.2	121.2	121.5	124.4	124.9
D.M.L.	87.0	89.0	91.3	93.7	96.4	96.0	98.9	102.2	102.6	105.9	106.8	110.1	112.3	115.3	114.5
ROY.	412.1	415.1	419.1	423.9	426.0	429.1	431.1	435.0	444.8	450.3	445.7	443.5	445.4	453.5	457.1
SERV. MARC. NON-FL.	194.6	189.3	180.2	184.6	191.1	191.1	198.1	194.5	200.3	207.0	204.5	205.5	209.3	212.8	220.8
M.A.L.	95.9	93.2	88.9	91.2	94.3	93.0	95.3	97.3	97.7	102.1	101.6	101.0	102.6	105.6	108.1
D.M.L.	120.5	121.6	122.5	123.9	129.8	129.7	136.2	130.2	139.6	145.9	150.5	155.8	162.5	169.2	176.4
ROY.	411.1	404.0	391.2	399.3	414.8	428.7	428.5	438.1	433.6	435.0	436.5	432.1	434.7	437.6	435.3
SERV. NON MARC.: FL.	170.1	180.8	205.2	189.6	183.4	187.0	194.3	194.3	182.9	200.6	207.0	213.3	218.1	225.4	231.3
M.A.L.	108.0	113.5	122.3	117.2	115.6	117.6	120.5	121.3	122.3	127.9	131.9	135.9	140.1	143.0	146.2
D.M.L.	70.6	73.6	79.2	77.0	78.5	78.0	78.0	79.9	81.4	83.7	86.1	88.0	90.1	93.0	95.1
ROY.	368.8	368.8	406.9	383.8	374.6	381.5	392.9	395.6	396.7	412.6	425.1	437.2	442.7	448.7	451.7
GENS DE MAIS.: FL.	54.9	55.4	55.9	56.4	56.9	57.4	57.6	57.9	58.6	58.9	59.4	59.8	60.2	60.3	59.8
M.A.L.	33.9	34.2	34.5	34.8	35.1	35.4	35.6	35.8	36.1	36.4	36.7	36.9	37.1	37.3	37.0
D.M.L.	24.2	24.4	24.6	24.8	25.0	25.2	25.3	25.5	25.8	25.9	26.1	26.3	26.5	26.5	26.3
ROY.	113.0	114.0	115.0	116.0	117.0	118.0	118.5	119.2	120.5	121.2	122.2	123.0	123.8	124.1	123.1
EMPLOI INTER.: FL.	1733.0	1749.9	1775.4	1781.6	1792.2	1786.2	1750.6	1772.3	1790.6	1822.0	1822.2	1836.2	1827.6	1839.8	1868.3
M.A.L.	1197.0	1186.1	1183.4	1193.5	1199.4	1165.3	1134.1	1133.6	1116.3	1119.2	1111.7	1109.6	1103.5	1090.8	1066.9
D.M.L.	557.9	560.0	570.3	555.7	598.0	606.3	594.3	603.6	611.0	608.7	642.3	653.6	667.2	678.4	680.9
ROY.	3483.0	3485.9	3540.3	3560.6	3580.6	3530.0	3479.2	3489.6	3517.9	3570.0	3574.3	3601.3	3598.5	3607.1	3595.8

	1961	1969	1970	1971	1972	1973	1974	1975	1976	1977	1978	1979	1980	1981	1982
AGRICULTURE: FL.	118.0	111.7	105.6	96.9	92.6	89.8	85.1	83.7	77.8	74.7	72.5	72.5	69.2	66.2	66.2
MAL.	63.9	62.5	57.3	52.1	48.2	44.6	43.6	41.9	40.4	38.5	36.4	36.5	33.4	32.1	31.6
BXL.	1.6	1.4	1.3	1.2	1.0	.8	.9	.7	.7	.7	.7	.7	.4	.3	.3
ROY.	185.5	175.6	164.0	150.2	141.8	135.2	129.6	126.3	118.7	113.9	109.6	109.7	103.2	100.7	98.1
ENERGIE: FL.	44.3	41.6	39.9	39.8	39.2	41.5	40.8	42.4	42.3	41.5	43.8	44.0	44.7	44.8	44.6
MAL.	45.5	40.5	35.6	33.7	31.7	28.7	23.0	21.7	19.5	19.2	17.0	15.5	14.5	14.1	13.5
BXL.	8.8	9.5	9.5	10.5	10.1	10.8	10.5	10.2	10.0	9.8	7.9	7.9	7.6	7.3	7.1
ROY.	28.7	91.6	84.0	84.1	81.0	78.1	74.3	71.9	70.5	70.5	68.8	67.4	66.8	66.2	65.3
IND. MANUFACT.: FL.	688.7	699.8	726.4	731.5	726.4	739.5	750.3	711.9	683.5	669.5	651.6	637.5	629.0	605.0	584.4
MAL.	369.7	380.7	389.3	387.0	378.4	380.9	383.9	365.5	347.0	330.3	310.5	299.7	292.5	273.6	265.6
BXL.	144.0	157.7	153.5	151.8	146.9	144.6	139.6	127.1	119.2	108.6	105.0	102.5	100.3	94.2	86.8
ROY.	1202.4	1238.2	1269.8	1270.3	1253.5	1265.1	1277.8	1204.5	1159.7	1108.4	1067.2	1039.7	1021.9	972.8	938.8
CONSTRUCTION: FL.	164.5	165.3	163.9	162.8	158.2	155.1	159.2	161.1	161.6	165.3	168.2	171.5	164.0	150.2	136.8
MAL.	89.4	92.7	91.9	93.4	90.4	89.7	92.1	93.3	93.5	94.8	95.6	95.6	91.9	82.9	76.5
BXL.	46.0	45.1	46.4	46.8	44.2	43.7	44.8	45.4	45.5	43.2	35.4	34.6	32.5	28.7	25.5
ROY.	299.9	303.2	302.0	303.0	299.8	288.4	296.1	299.8	300.5	303.3	299.2	291.7	282.5	261.9	238.9
TRANS. ET COM.: FL.	112.4	112.8	115.5	119.2	121.7	126.6	127.9	128.6	128.8	129.5	131.8	135.5	134.7	134.2	134.2
MAL.	84.7	84.9	86.7	88.3	89.4	91.6	91.4	91.3	89.9	89.9	91.3	92.7	93.3	92.7	92.5
BXL.	44.3	44.7	44.0	46.3	48.9	51.6	52.4	52.8	50.9	49.8	50.4	51.8	50.9	49.4	49.4
ROY.	221.3	222.4	228.0	235.8	241.0	240.8	251.7	252.6	248.6	248.6	250.6	254.9	259.9	258.3	256.2
DISTRIBUTION: FL.	221.8	225.9	227.7	233.7	235.2	235.8	239.6	240.6	245.5	249.7	253.7	257.6	257.7	254.0	256.4
MAL.	124.5	128.1	128.7	129.8	128.6	129.3	138.7	128.8	128.2	128.9	130.4	131.8	132.6	130.9	129.4
BXL.	113.9	116.8	117.6	121.3	115.5	118.7	109.9	108.6	104.7	103.9	104.1	99.8	98.1	95.4	91.6
ROY.	460.2	470.9	472.0	479.8	475.3	478.2	477.4	470.4	482.5	488.2	489.2	488.5	480.3	475.5	475.5
SERV. MARC. NDI: FL.	228.4	231.6	241.7	249.7	267.8	283.1	299.3	311.9	330.3	342.7	346.3	345.3	376.7	387.4	395.9
MAL.	112.6	116.7	121.1	115.8	118.7	124.5	128.7	128.7	128.2	127.9	127.5	127.5	128.2	128.2	122.3
DKL.	181.7	189.2	203.1	205.6	205.0	202.0	210.5	207.2	204.2	217.9	220.4	227.5	228.1	228.7	231.3
ROY.	522.5	537.2	565.9	591.0	611.8	641.5	675.5	688.0	712.1	747.8	767.2	799.1	816.4	832.4	849.7
SERV. NON MARC.: FL.	233.6	235.5	230.7	240.1	244.6	246.7	251.1	257.1	264.6	270.0	264.4	301.8	305.6	307.8	308.6
MAL.	147.8	150.0	152.0	155.1	162.5	161.5	162.8	166.8	171.5	175.7	187.3	200.9	206.1	203.2	204.4
BXL.	97.2	99.5	100.4	108.0	108.2	119.2	121.8	121.8	122.1	124.0	128.3	133.9	133.7	134.2	136.2
ROY.	470.7	483.8	491.1	501.3	515.5	527.3	535.6	545.7	558.0	569.7	599.9	634.6	645.5	649.3	649.3
GENS DE HAIS: FL.	58.5	60.3	60.5	60.1	61.1	59.9	59.3	55.8	54.0	52.5	51.0	51.1	48.9	48.9	48.0
MAL.	36.1	37.3	37.3	37.0	37.7	37.0	36.6	34.5	33.3	32.4	31.4	31.5	30.1	29.5	29.5
BXL.	23.7	26.5	26.6	26.9	26.9	26.3	26.0	24.6	23.7	23.2	22.5	22.6	21.6	21.6	21.2
ROY.	120.3	124.1	128.6	123.6	123.3	123.3	122.5	114.9	111.0	108.1	104.9	105.2	100.7	100.7	98.8
EMPLOI INTER.: FL.	1050.2	1094.4	1073.4	1067.4	1001.8	1096.8	1107.7	1091.7	1080.9	1076.8	1072.5	1090.3	1065.3	1058.0	1045.7
MAL.	1056.1	1073.4	1077.7	1067.4	1001.8	1096.8	1107.7	1091.7	1080.9	1076.8	1072.5	1090.3	1065.3	1058.0	1045.7
BXL.	601.2	690.4	700.2	711.6	709.6	709.1	716.4	698.6	680.8	681.1	682.1	677.9	673.6	651.8	651.8
ROY.	3509.5	3646.1	3701.5	3738.9	3733.1	3836.8	3783.6	3753.6	3752.7	3752.7	3752.6	3801.8	3797.8	3719.0	3671.1

EVOLUTION SECTORIELLE DE L'EMPLOI
 INTERIEUR DE 1953 A 1980
 Salariés et non salariés (H + F)

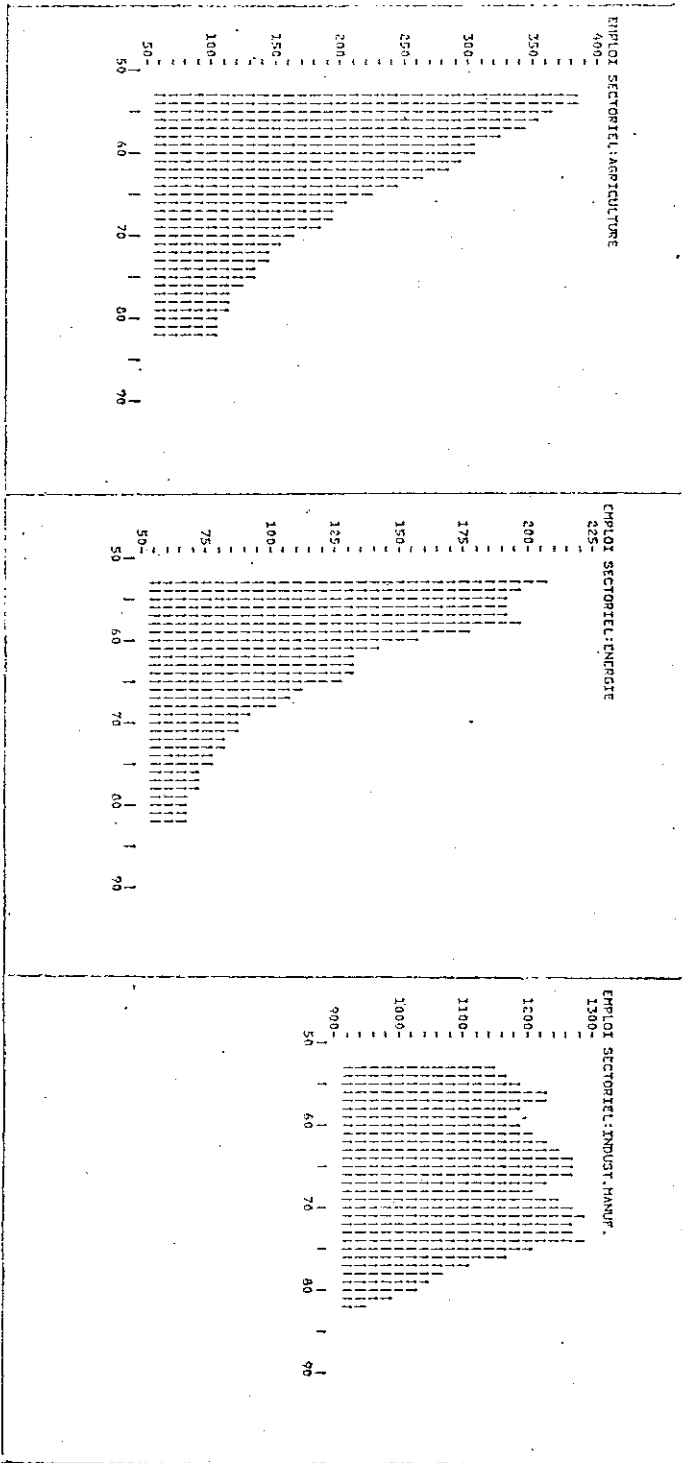

EVOLUTION SECTORIELLE DE L'EMPLOI
 INTERIEUR DE 1953 A 1980
 Salariés et non-salariés (H + F)

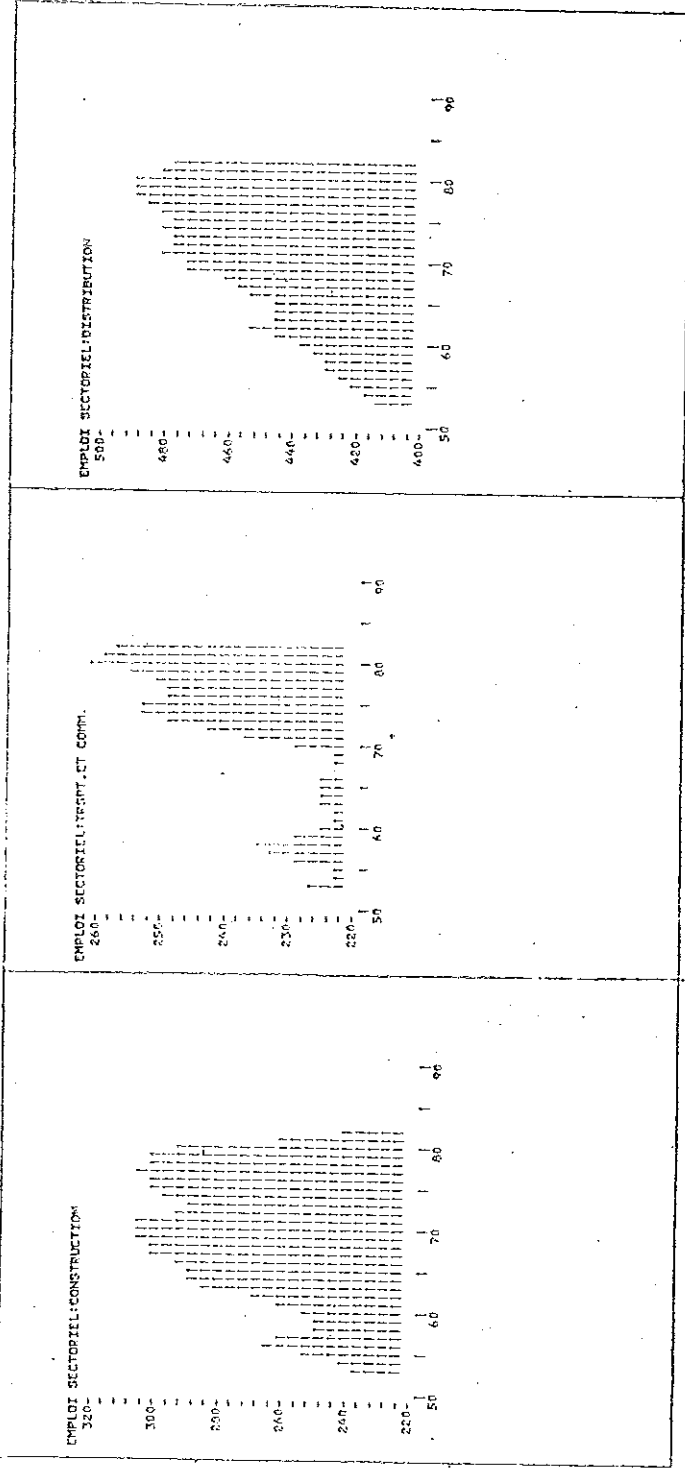

EVOLUTION SECTORIELLE DE L'EMPLOI
 INTERIEUR DE 1953 A 1980
 Salariés et non-salariés (H + F)

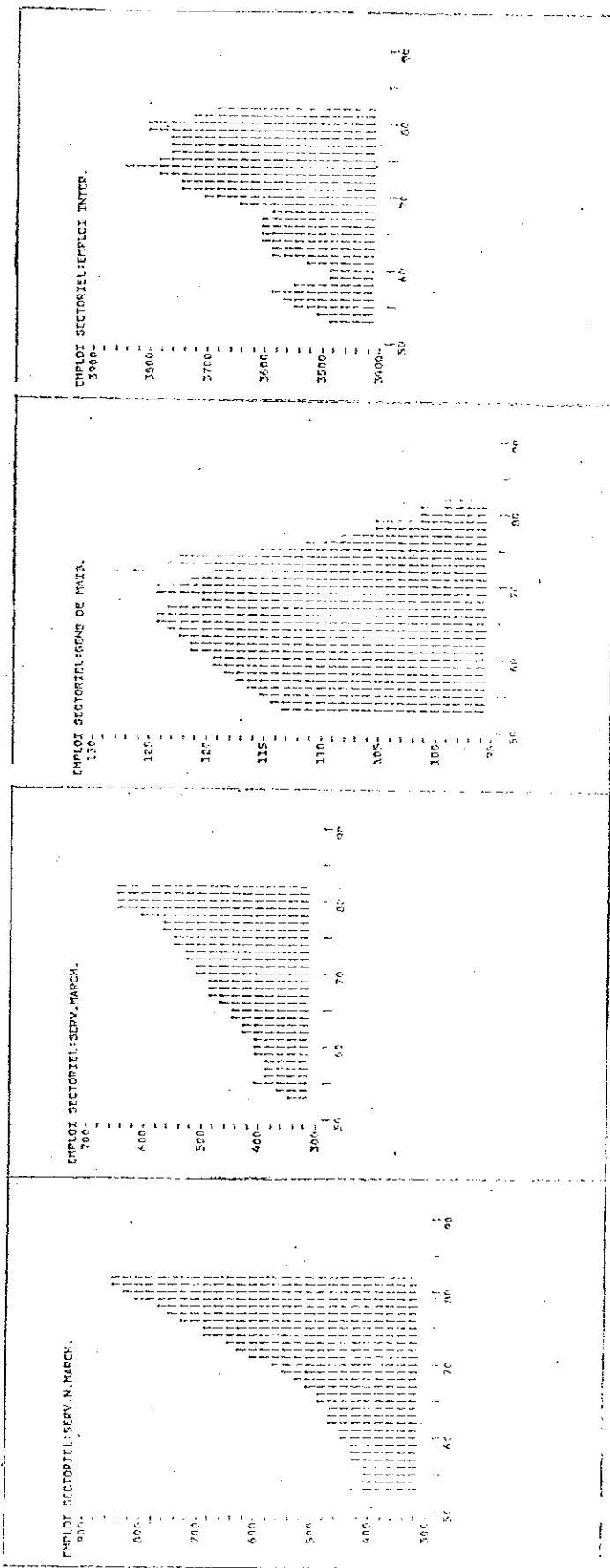

EMPLOI, CHOMAGE, POPULATION ACTIVE ET POPULATION TOTALE. BELGIQUE. ANNEE: 1953

MILLIERS DE PERSONNES AU 30 JUIN
SOURCES: BUREAU DU PLAN, FICHER BPEMPL01, 19 10 1984

	FLANDRE	WALLONIE	BRUXELLES*	HOMMES	ROYAUME FEMMES	TOTAL
I. ACTIFS OCCUPES (EMPLOI): IA+IB+IC	1865.4	1214.5	437.0*	2514.21	1002.7	3516.9*
A. EMPLOI INTERIEUR: IA1+IA2+IA3	1733.9	1197.0	553.0*	2492.21	991.71	3483.9*
1. SALARIES	1134.01	853.0	470.9*	1824.11	633.71	2457.8*
DONT: CHOM. EN FORM. PROFES.	.41	.1	.1*	.51	.11	.6*
2. INDEPENDANTS ET AIDANTS	592.81	342.21	80.8*	658.01	357.91	1015.9*
3. CHOM. OCC. PAR LES P. PUB.	7.11	1.8	1.3*	10.11	.11	10.2*
B. EMPLOI FRONTALIER (SOLDE)	6.51	24.5	.0*	22.11	11.0	33.0*
C. EMPLOI DES MIGRANTS ALTERNANTS (SOLDE)	123.01	-7.0	-116.0*	.0	.0	.0*
II. ACTIFS EN CHOMAGE COMPLET: IIA+IIB+IID	130.9	34.6	27.5*	117.11	76.0	193.0*
A. CHOMEURS COMPLETS INDEMNISES	120.61	31.9	25.2*	109.91	67.9	177.7*
B. CHOMEURS INSCRITS OBLIGATOIRES	6.41	1.7	1.4*	4.51	5.0	9.5*
C. DEMANDEURS LIBRES INOCCUPES	3.91	1.0	.9*	2.71	3.1	5.8*
III. POPULATION ACTIVE TOTALE: I+II	1996.4	1249.1	464.5*	2631.31	1078.7	3710.0*
IV. MAIN D OEUVRE CIVILE	1935.8	1218.0	449.2*	.0	.0	3603.0*
V. MAIN D OEUVRE CIVILE OCCUPEE	1804.9	1163.4	421.7*	.0	.0	3409.9*
VI. POPULATION TOTALE	4729.8	3061.6	971.2*	4311.6	4450.9	8762.6*
TAUX DE CHOMAGE EN P.C. DE LA POP. ACT.: 100 IIXIIM	6.61	2.81	5.9*	4.41	7.01	5.2*
TAUX D ACTIVITE EN P.C.: 100 IIXIVI	42.21	40.51	47.8*	61.01	24.21	42.3*

NB: LA DIFFERENCE EVENTUELLE ENTRE LE TOTAL D'UNE RUBRIQUE ET LA SOMME DE SES COMPOSANTES PROVIENT DES ERREURS D'ARRONDIS

EMPLOI, CHOMAGE, POPULATION ACTIVE ET POPULATION TOTALE. BELGIQUE. ANNEE: 1954

MILLIERS DE PERSONNES AU 30 JUIN
SOURCES: BUREAU DU PLAN, FICHER BPEMPL01, 19 10 1984

	FLANDRE	WALLONIE	BRUXELLES*	HOMMES	ROYAUME FEMMES	TOTAL
I. ACTIFS OCCUPES (EMPLOI): IA+IB+IC	1683.4	1205.3	439.5*	2516.41	1011.9	3528.3*
A. EMPLOI INTERIEUR: IA1+IA2+IA3	1749.91	1186.11	560.0*	2464.81	1001.31	3466.1*
1. SALARIES	1153.11	845.51	477.8*	1830.21	646.21	2476.4*
DONT: CHOM. EN FORM. PROFES.	.51	.21	.1*	.71	.11	.8*
2. INDEPENDANTS ET AIDANTS	589.51	338.51	81.0*	654.01	355.01	1009.0*
3. CHOM. OCC. PAR LES P. PUB.	7.31	2.31	1.3*	10.61	.11	10.7*
B. EMPLOI FRONTALIER (SOLDE)	9.11	23.11	.0*	21.61	10.61	32.2*
C. EMPLOI DES MIGRANTS ALTERNANTS (SOLDE)	124.41	-3.91	-120.5*	.0	.0	.0*
II. ACTIFS EN CHOMAGE COMPLET: IIA+IIB+IID	116.7	34.4	23.6*	108.61	66.0	174.7*
A. CHOMEURS COMPLETS INDEMNISES	107.8	31.71	21.7*	102.21	59.0	161.2*
B. CHOMEURS INSCRITS OBLIGATOIRES	5.11	1.51	1.1*	3.41	4.31	7.7*
C. DEMANDEURS LIBRES INOCCUPES	3.81	1.31	.8*	3.01	2.71	5.7*
III. POPULATION ACTIVE TOTALE: I+II	2000.1	1239.7	463.1*	2625.0	1077.9	3702.9*
IV. MAIN D OEUVRE CIVILE	1930.5	1204.2	445.4*	.0	.0	3580.0*
V. MAIN D OEUVRE CIVILE OCCUPEE	1813.8	1169.8	421.7*	.0	.0	3405.4*
VI. POPULATION TOTALE	4762.4	3063.3	975.5*	4325.3	4476.0	8601.3*
TAUX DE CHOMAGE EN P.C. DE LA POP. ACT.: 100 IIXIIM	5.81	2.81	5.1*	4.11	6.11	4.7*
TAUX D ACTIVITE EN P.C.: 100 IIXIVI	42.01	40.51	47.5*	60.71	24.11	42.1*

NB: LA DIFFERENCE EVENTUELLE ENTRE LE TOTAL D'UNE RUBRIQUE ET LA SOMME DE SES COMPOSANTES PROVIENT DES ERREURS D'ARRONDIS

EMPLOI, CHOMAGE, POPULATION ACTIVE ET POPULATION TOTALE. BELGIQUE. ANNEE:1955
MILLIERS DE PERSONNES AU 30 JUIN
SOURCES: BUREAU DU PLAN, FICHER BPEMPL01, 19 10 1984

	FLANDRE	WALLONIE	BRUXELLES	ROYAUME	TOTAL
				HOMMES FEMMES	
I. ACTIFS OCCUPES (EMPLOI): IA+IB+IC	1910.9	1211.4	449.7	2553.5	3571.9
A. EMPLOI INTERIEUR: IA1+IA2+IA3	1775.4	1188.5	576.4	2532.0	3540.3
1. SALARIES	1175.1	851.9	492.1	1858.9	2519.1
DONT: CHOM. EN FORM. PROFES.	.6	.2	.1	.7	.8
2. INDEPENDANTS ET AIDANTS	580.4	331.6	80.7	644.8	992.7
3. CHOM. OCC. PAR LES P. PLU.	19.9	5.1	3.6	28.2	28.5
B. EMPLOI FRONTALIER (SOLDE)	9.4	22.3	.0	21.5	31.6
C. EMPLOI DES MIGRANTS ALTERNANTS (SOLDE)	126.1	.6	-126.7	.0	.0
II. ACTIFS EN CHOMAGE COMPLET: IIA+IIB+IID	70.7	20.0	14.7	62.1	105.4
A. CHOMEURS COMPLETS INDEMNISES	64.5	18.2	13.3	57.8	95.9
B. CHOMEURS INSCRITS OBLIGATOIRES	3.1	.9	.7	2.8	4.7
C. DEMANDEURS LIBRES INOCCUPES	3.2	.9	.7	2.6	4.7
III. POPULATION ACTIVE TOTALE: I+II	1981.6	1231.4	464.3	2615.6	3677.3
IV. MAIN D'OEUVRE CIVILE	1901.6	1190.8	463.7	.0	3536.1
V. MAIN D'OEUVRE CIVILE OCCUPEE	1830.9	1170.8	429.0	.0	3430.7
VI. POPULATION TOTALE	4797.6	3069.2	980.6	4346.0	8847.6
TAUX DE CHOMAGE EN P.C. DE LA POP. ACT.: 100 IIXIII	3.6	1.6	3.2	2.4	2.9
TAUX D'ACTIVITE EN P.C.: 100 IIZVI	41.3	40.1	47.3	60.2	41.6

ND: LA DIFFERENCE EVENTUELLE ENTRE LE TOTAL D'UNE RUBRIQUE ET LA SOMME DE SES COMPOSANTES PROVIENT DES ERREURS D'ARRONDIS

EMPLOI, CHOMAGE, POPULATION ACTIVE ET POPULATION TOTALE. BELGIQUE. ANNEE:1956
MILLIERS DE PERSONNES AU 30 JUIN
SOURCES: BUREAU DU PLAN, FICHER BPEMPL01, 19 10 1984

	FLANDRE	WALLONIE	BRUXELLES	ROYAUME	TOTAL
				HOMMES FEMMES	
I. ACTIFS OCCUPES (EMPLOI): IA+IB+IC	1923.5	1221.5	453.3	2566.5	3598.3
A. EMPLOI INTERIEUR: IA1+IA2+IA3	1761.6	1193.6	565.7	2562.6	3560.8
1. SALARIES	1201.2	866.6	504.0	1858.0	2571.7
DONT: CHOM. EN FORM. PROFES.	.6	.2	.1	.8	.9
2. INDEPENDANTS ET AIDANTS	571.8	324.8	80.2	632.4	976.8
3. CHOM. OCC. PAR LES P. PLU.	8.6	2.2	1.5	12.2	12.3
B. EMPLOI FRONTALIER (SOLDE)	12.3	25.2	.6	25.9	37.4
C. EMPLOI DES MIGRANTS ALTERNANTS (SOLDE)	129.7	2.8	-132.4	.0	.0
II. ACTIFS EN CHOMAGE COMPLET: IIA+IIB+IID	61.8	18.9	15.3	58.7	96.0
A. CHOMEURS COMPLETS INDEMNISES	53.2	15.7	11.8	52.4	80.7
B. CHOMEURS INSCRITS OBLIGATOIRES	6.0	2.3	2.6	4.3	6.8
C. DEMANDEURS LIBRES INOCCUPES	2.6	.8	.6	2.0	4.0
III. POPULATION ACTIVE TOTALE: I+II	1985.3	1240.4	468.6	2627.3	3694.2
IV. MAIN D'OEUVRE CIVILE	1912.3	1203.6	449.2	.0	3565.1
V. MAIN D'OEUVRE CIVILE OCCUPEE	1850.5	1164.8	433.9	.0	3469.2
VI. POPULATION TOTALE	4833.9	3080.6	965.7	4371.7	8906.2
TAUX DE CHOMAGE EN P.C. DE LA POP. ACT.: 100 IIXIII	3.1	1.5	3.3	2.2	2.6
TAUX D'ACTIVITE EN P.C.: 100 IIZVI	41.1	40.3	47.5	60.1	41.5

ND: LA DIFFERENCE EVENTUELLE ENTRE LE TOTAL D'UNE RUBRIQUE ET LA SOMME DE SES COMPOSANTES PROVIENT DES ERREURS D'ARRONDIS

EMPLOI, CHOMAGE, POPULATION ACTIVE ET POPULATION TOTALE. BELGIQUE. ANNEE: 1957
 MILLIERS DE PERSONNES AU 30 JUIN
 SOURCES: BUREAU DU PLAN, FICHER BEMPLOI, 19 10 1964

	FLANDRE	WALLONIE	BRUXELLES*	ROYAUME	TOTAL
			HOMMES	FEMMES	
I. ACTIFS OCCUPES (EMPLOI): IA+IB+IC	1938.8	1225.6	459.3*	2575.8	3623.7*
A. EMPLOI INTERIEUR: IA1+IA2+IA3	1792.2	1190.4	598.1*	2545.8	3580.7*
1. SALARIES	1225.5	871.5	518.4*	1921.9	2615.4*
DONT: CHOM. EN FORM. PROFES.	.6	.2	.1*	.7	.8*
2. INDEPENDANTS ET AIDANTS	562.0	317.4	79.4*	617.5	958.0*
3. CHOM. OCC. PAR LES P. PUB.	4.7	1.5	.3*	6.5	6.6*
B. EMPLOI FRONTALIER (SOLDE)	14.1	28.9	.0*	30.0	43.0*
C. EMPLOI DES MIGRANTS ALTERNANTS (SOLDE)	132.5	6.3	-138.8*	.8	.0*
II. ACTIFS EN CHOMAGE COMPLET: IIA+IIB+IID	55.9	18.1	8.9*	56.1	82.9*
A. CHOMEURS COMPLETS INDEMNISES	46.2	13.5	7.9*	49.6	67.6*
B. CHOMEURS INSCRITS OBLIGATOIRES	7.7	2.9	.5*	4.4	11.2*
C. DEMANDEURS LIBRES INOCCUPES	2.0	1.7	.4*	2.2	4.1*
III. POPULATION ACTIVE TOTALE: I+II	1994.7	1243.7	466.2*	2631.9	3706.6*
IV. MAIN D OEUVRE CIVILE	1926.6	1209.6	449.9*	.0	3586.0*
V. MAIN D OEUVRE CIVILE OCCUPEE	1670.7	1191.5	441.0*	.0	3503.2*
VI. POPULATION TOTALE	4673.6	3096.9	952.0*	4603.0	8962.7*
TAUX DE CHOMAGE EN P.C. DE LA POP. ACT.: 100 IIXIII*	2.8	1.5	1.9*	2.1	2.2*
TAUX D ACTIVITE EN P.C.: 100 IIXVI*	40.91	40.2	47.2*	59.81	41.4*

NB: LA DIFFERENCE EVENTUELLE ENTRE LE TOTAL D'UNE RUBRIQUE ET LA SOMME DE SES COMPOSANTES PROVIENT DES ERREURS D'ARRONDIS

EMPLOI, CHOMAGE, POPULATION ACTIVE ET POPULATION TOTALE. BELGIQUE. ANNEE: 1958
 MILLIERS DE PERSONNES AU 30 JUIN
 SOURCES: BUREAU DU PLAN, FICHER BEMPLOI, 19 10 1964

	FLANDRE	WALLONIE	BRUXELLES*	ROYAUME	TOTAL
			HOMMES	FEMMES	
I. ACTIFS OCCUPES (EMPLOI): IA+IB+IC	1916.2	1207.7	462.4*	2541.2	3566.3*
A. EMPLOI INTERIEUR: IA1+IA2+IA3	1766.2	1165.4	406.4*	2505.6	3530.0*
1. SALARIES	1204.3	850.8	526.6*	1884.8	2581.7*
DONT: CHOM. EN FORM. PROFES.	.5	.1	.1*	.7	.7*
2. INDEPENDANTS ET AIDANTS	553.6	311.0	79.0*	608.2	943.6*
3. CHOM. OCC. PAR LES P. PUB.	8.4	3.6	.0*	12.6	12.7*
B. EMPLOI FRONTALIER (SOLDE)	15.9	32.3	.0*	35.5	48.3*
C. EMPLOI DES MIGRANTS ALTERNANTS (SOLDE)	134.0	9.9	-143.9*	.0	.0*
II. ACTIFS EN CHOMAGE COMPLET: IIA+IIB+IID	84.9	27.2	9.7*	85.1	121.7*
A. CHOMEURS COMPLETS INDEMNISES	72.3	26.4	8.3*	74.8	101.0*
B. CHOMEURS INSCRITS OBLIGATOIRES	10.6	5.0	.9*	8.0	16.6*
C. DEMANDEURS LIBRES INOCCUPES	2.0	1.8	.4*	2.2	4.2*
III. POPULATION ACTIVE TOTALE: I+II	2001.1	1234.9	472.1*	2626.3	3708.1*
IV. MAIN D OEUVRE CIVILE	1935.9	1202.5	454.0*	.0	3592.5*
V. MAIN D OEUVRE CIVILE OCCUPEE	1651.0	1175.3	444.4*	.0	3470.7*
VI. POPULATION TOTALE	4915.2	3108.5	999.7*	4431.1	9023.5*
TAUX DE CHOMAGE EN P.C. DE LA POP. ACT.: 100 IIXIII*	4.2	2.2	2.0*	3.2	3.3*
TAUX D ACTIVITE EN P.C.: 100 IIXVI*	40.71	39.7	47.2*	59.31	41.1*

NB: LA DIFFERENCE EVENTUELLE ENTRE LE TOTAL D'UNE RUBRIQUE ET LA SOMME DE SES COMPOSANTES PROVIENT DES ERREURS D'ARRONDIS

EMPLOI, CHOMAGE, POPULATION ACTIVE ET POPULATION TOTALE. BELGIQUE. ANNEE: 1959

MILLIERS DE PERSONNES AU 30 JUIN
SOURCES: BUREAU DU PLAN, FICHIER D'EMPLOI, 19 10 1964

	FLANDRE	WALLONIE	BRUXELLES*	ROYAUME		TOTAL
				HOMMES	FEMMES	
I. ACTIFS OCCUPES (EMPLOI): IA+IB+IC	1500.0	1161.4	450.2	2496.9	1034.8	3531.7
A. EMPLOI INTERIEUR: IA1+IA2+IA3	1750.6	1134.1	594.5	2456.6	1022.4	3479.3
1. SALARIES	1196.7	826.9	515.7	1844.6	696.6	2541.2
DONT: CHOM. EN FORM. PROFES.	5.5	2.1	1.8	7.1	1.1	8.6
2. INDEPENDANTS ET AIDANTS	535.5	300.7	77.6	586.3	325.5	913.8
3. CHOM. OCC. PAR LES P.F.S.	16.4	6.6	1.2	23.9	3.1	24.3
B. EMPLOI FRONTALIER (SOLDE)	16.3	34.1	.0	40.1	12.4	52.5
C. EMPLOI DES MIGRANTS ALTERNANTS (SOLDE)	131.1	13.2	-144.3	.0	.0	.0
II. ACTIFS EN CHOMAGE COMPLET: IIA+IIB+IID	78.9	29.2	12.1	86.7	33.5	120.2
A. CHOMEURS COMPLETS INDEMNISES	74.1	26.1	11.5	81.2	30.5	111.7
B. CHOMEURS INSCRITS OBLIGATOIRES	2.6	1.2	.2	2.9	1.1	4.0
C. DEMANDEURS LIBRES INOCCUPES	2.1	1.9	.4	2.8	1.9	4.5
III. POPULATION ACTIVE TOTALE: I+II	1578.9	1210.7	462.4	2583.6	1068.3	3651.9
IV. MAIN D'OEUVRE CIVILE	1516.0	1179.6	444.4	.0	.0	3540.1
V. MAIN D'OEUVRE CIVILE OCCUPEE	1637.2	1156.4	432.3	.0	.0	3419.9
VI. POPULATION TOTALE	4957.5	3109.2	1005.0	4448.9	4622.6	9071.7
Taux de chômage en P.C. de la pop. act.: 100 IIXIII*	4.0	2.4	2.6	3.4	3.1	3.3
Taux d'activité en P.C.: 100 IIXVI*	39.9	36.9	48.0	59.1	23.1	40.3

NB: LA DIFFERENCE EVENTUELLE ENTRE LE TOTAL D'UNE RUBRIQUE ET LA SOMME DE SES COMPOSANTES PROVIENT DES ERREURS D'ARRONDIS

EMPLOI, CHOMAGE, POPULATION ACTIVE ET POPULATION TOTALE. BELGIQUE. ANNEE: 1960

MILLIERS DE PERSONNES AU 30 JUIN
SOURCES: BUREAU DU PLAN, FICHIER D'EMPLOI, 19 10 1964

	FLANDRE	WALLONIE	BRUXELLES*	ROYAUME		TOTAL
				HOMMES	FEMMES	
I. ACTIFS OCCUPES (EMPLOI): IA+IB+IC	1925.0	1167.1	453.7	2444.5	1052.1	3546.6
A. EMPLOI INTERIEUR: IA1+IA2+IA3	1772.4	1132.7	603.6	2449.5	1040.1	3489.6
1. SALARIES	1234.3	812.9	526.2	1858.0	714.6	2573.4
DONT: CHOM. EN FORM. PROFES.	6.1	2.1	1.8	6.1	1.1	7.5
2. INDEPENDANTS ET AIDANTS	527.8	297.4	76.6	576.7	325.2	901.9
3. CHOM. OCC. PAR LES P.F.S.	10.3	3.3	.6	14.2	1.1	14.3
B. EMPLOI FRONTALIER (SOLDE)	28.4	36.6	.0	45.0	12.0	57.0
C. EMPLOI DES MIGRANTS ALTERNANTS (SOLDE)	133.6	16.9	-145.9	.0	.0	.0
II. ACTIFS EN CHOMAGE COMPLET: IIA+IIB+IID	65.3	26.4	10.3	76.3	27.7	104.0
A. CHOMEURS COMPLETS INDEMNISES	62.4	26.2	9.8	73.3	25.1	98.5
B. CHOMEURS INSCRITS OBLIGATOIRES	1.2	1.1	.1	1.0	1.0	2.0
C. DEMANDEURS LIBRES INOCCUPES	1.7	1.5	.4	1.9	1.6	3.6
III. POPULATION ACTIVE TOTALE: I+II	1991.3	1193.5	464.0	2570.8	1079.8	3650.6
IV. MAIN D'OEUVRE CIVILE	1928.6	1164.6	445.9	.0	.0	3539.5
V. MAIN D'OEUVRE CIVILE OCCUPEE	1643.5	1136.4	435.4	.0	.0	3419.9
VI. POPULATION TOTALE	5000.1	3106.7	1011.9	4467.1	4651.5	9118.7
Taux de chômage en P.C. de la pop. act.: 100 IIXIII*	3.3	2.4	2.2	3.0	2.6	2.8
Taux d'activité en P.C.: 100 IIXVI*	39.9	36.5	45.9	57.5	23.2	40.3

NB: LA DIFFERENCE EVENTUELLE ENTRE LE TOTAL D'UNE RUBRIQUE ET LA SOMME DE SES COMPOSANTES PROVIENT DES ERREURS D'ARRONDIS

EMPLOI, CHOMAGE, POPULATION ACTIVE ET POPULATION TOTALE. BELGIQUE. ANNEE 1963

MILLIERS DE PERSONNES AU 30 JUIN
SOURCES: BUREAU DU PLAN. FICHER BEMPLOI, 19 10 1964

	FLANDRE	WALLONIE	BRUXELLES*	HOMMES	FEMMES	ROYAUME	TOTAL *
I. ACTIFS OCCUPES (EMPLOI): IA+IB+IC	1948.9	1175.0	455.9	2508.0	1071.9	3579.9	3579.9
A. EMPLOI INTERIEUR: IA1+IA2+IA3	1790.6	1116.3	611.0	2459.5	1058.5	3518.0	3518.0
1. SALARIES	1264.1	823.5	534.5	1887.2	735.0	2622.2	2622.2
DONT: CHOM. EN FORM. PROFES.	.5	.2	.1	.7	.1	.8	.8
2. INDEPENDANTS ET AIDANTS	520.0	290.8	76.0	563.3	323.4	886.7	886.7
3. CHOM. OCC. PAR LES P. PUB.	6.5	2.1	.5	9.1	.1	9.2	9.2
B. EMPLOI FRONTALIER (SOLDE)	23.6	38.0	.0	48.5	13.3	61.8	61.8
C. EMPLOI DES MIGRANTS ALTERNANTS (SOLDE)	134.5	20.7	-155.2	.0	.0	.0	.0
II. ACTIFS EN CHOMAGE COMPLET: IIA+IIB+IID	51.4	21.4	0.3	58.0	23.1	81.1	81.1
A. CHOMEURS COMPLETS INDEMNISES	48.7	19.5	7.6	55.2	20.6	75.8	75.8
B. CHOMEURS INSCRITS OBLIGATOIRES	1.3	.6	.2	1.0	1.0	2.0	2.0
C. DEMANDEURS LIBRES INOCCUPES	1.4	1.4	.5	1.7	1.5	3.3	3.3
III. POPULATION ACTIVE TOTALE: I+II	2000.3	1196.5	464.2	2566.0	1095.0	3660.9	3660.9
IV. MAIN D'OEUVRE CIVILE	1941.0	1167.1	467.0	.0	.0	3555.2	3555.2
V. MAIN D'OEUVRE CIVILE OCCUPEE	1889.7	1165.7	438.7	.0	.0	3474.1	3474.1
VI. POPULATION TOTALE	5042.3	3103.6	1019.9	4466.6	4679.3	9165.8	9165.8
Taux de chômage en P.C. de la pop. act.: 100 IIX/III	2.6	1.8	1.8	2.3	2.1	2.2	2.2
Taux d'activité en P.C.: 100 IIX/VI	39.7	38.5	45.5	57.2	23.4	39.9	39.9

NB: LA DIFFERENCE EVENTUELLE ENTRE LE TOTAL D'UNE RUBRIQUE ET LA SOMME DE SES COMPOSANTES PROVIENT DES ERREURS D'ARRONDIS

EMPLOI, CHOMAGE, POPULATION ACTIVE ET POPULATION TOTALE. BELGIQUE. ANNEE 1962

MILLIERS DE PERSONNES AU 30 JUIN
SOURCES: BUREAU DU PLAN. FICHER BEMPLOI, 19 10 1964

	FLANDRE	WALLONIE	BRUXELLES*	HOMMES	FEMMES	ROYAUME	TOTAL *
I. ACTIFS OCCUPES (EMPLOI): IA+IB+IC	1965.1	1178.1	465.6	2537.2	1091.7	3628.8	3628.8
A. EMPLOI INTERIEUR: IA1+IA2+IA3	1822.0	1119.3	626.8	2490.9	1079.2	3570.1	3570.1
1. SALARIES	1304.1	831.3	552.5	1927.1	760.8	2687.9	2687.9
DONT: CHOM. EN FORM. PROFES.	.4	.2	.1	.6	.1	.7	.7
2. INDEPENDANTS ET AIDANTS	512.3	285.9	75.8	555.7	318.3	874.0	874.0
3. CHOM. OCC. PAR LES P. PUB.	5.7	2.1	.5	8.1	.1	8.2	8.2
B. EMPLOI FRONTALIER (SOLDE)	24.9	33.9	.0	46.3	12.5	58.7	58.7
C. EMPLOI DES MIGRANTS ALTERNANTS (SOLDE)	138.2	24.9	-163.1	.0	.0	.0	.0
II. ACTIFS EN CHOMAGE COMPLET: IIA+IIB+IID	43.3	20.4	7.4	48.6	22.5	71.1	71.1
A. CHOMEURS COMPLETS INDEMNISES	37.9	17.2	6.6	43.5	18.2	61.7	61.7
B. CHOMEURS INSCRITS OBLIGATOIRES	4.0	1.9	.4	3.3	3.0	6.3	6.3
C. DEMANDEURS LIBRES INOCCUPES	1.3	1.4	.5	1.8	1.3	3.1	3.1
III. POPULATION ACTIVE TOTALE: I+II	2028.4	1198.5	473.1	2585.8	1114.2	3700.0	3700.0
IV. MAIN D'OEUVRE CIVILE	1968.1	1168.4	468.1	.0	.0	3592.6	3592.6
V. MAIN D'OEUVRE CIVILE OCCUPEE	1924.8	1168.0	448.6	.0	.0	3521.4	3521.4
VI. POPULATION TOTALE	5065.9	3106.0	1026.5	4511.9	4706.4	9218.4	9218.4
Taux de chômage en P.C. de la pop. act.: 100 IIX/III	2.1	1.7	1.6	1.9	2.0	1.9	1.9
Taux d'activité en P.C.: 100 IIX/VI	39.9	38.6	46.1	57.3	23.7	40.1	40.1

NB: LA DIFFERENCE EVENTUELLE ENTRE LE TOTAL D'UNE RUBRIQUE ET LA SOMME DE SES COMPOSANTES PROVIENT DES ERREURS D'ARRONDIS

EMPLOI, CHOMAGE, POPULATION ACTIVE ET POPULATION TOTALE. BELGIQUE. ANNEE: 1963
 MILLIERS DE PERSONNES AU 30 JUIN
 SOURCES: BUREAU DU PLAN. FICHIER EPEMPL01, 19 10 1984

	FLANDRE	HALLONIE	BRUXELLES*	HOMMES	ROYAUME FEMMES	TOTAL
I. ACTIFS OCCUPES (EMPLOI): IA+IB+IC	1967.7	1171.4	472.2	2540.6	1090.6	3631.2
A. EMPLOI INTERIEUR: IA1+IA2+IA3	1822.3	1111.6	642.4	2499.5	1076.9	3576.4
1. SALARIES	1328.7	841.4	568.7	1959.7	779.0	2738.7
DONT: CHOM. EN FORM. PROFES.	.4	.2	.1	.6	.1	.7
2. INDEPENDANTS ET AIDANTS	486.1	266.5	73.3	532.2	297.6	830.0
3. CHOM. OCC. PAR LES P. PUB.	5.4	1.9	.4	7.6	.1	7.7
B. EMPLOI FRONTALIER (SOLDE)	24.4	30.4	.8	41.1	13.7	54.8
C. EMPLOI DES MIGRANTS ALTERNANTS (SOLDE)	141.0	29.2	-170.2	.0	.0	.0
II. ACTIFS EN CHOMAGE COMPLET: IIA+IIB+IID	33.6	17.6	5.6	39.4	17.6	57.2
A. CHOMEURS COMPLETS INDEMNISES	29.7	15.2	5.1	35.6	14.4	50.0
B. CHOMEURS INSCRITS OBLIGATOIRES	2.6	1.5	.3	2.3	2.0	4.3
C. DEMANDEURS LIBRES INOCCUPES	1.4	1.1	.4	1.8	1.2	3.0
III. POPULATION ACTIVE TOTALE: I+II	2001.5	1189.0	478.0	2580.2	1108.3	3688.4
IV. MAIN D'OEUVRE CIVILE	1962.9	1159.6	461.4	.0	.0	3583.9
V. MAIN D'OEUVRE CIVILE OCCUPEE	1929.0	1142.1	455.6	.0	.0	3526.7
VI. POPULATION TOTALE	5132.4	3115.0	1035.0	4546.6	4736.5	9283.1
TAUX DE CHOMAGE EN P.C. DE LA POP. ACT.: 100 IIZIII*	1.7	1.5	1.2	1.5	1.6	1.6
TAUX D'ACTIVITE EN P.C.: 100 IIZI.VI	39.4	36.2	46.1	56.7	23.4	39.7

NB: LA DIFFERENCE EVENTUELLE ENTRE LE TOTAL D'UNE RUBRIQUE ET LA SOMME DE SES COMPOSANTES PROVIENT DES ERREURS D'ARRODIS

EMPLOI, CHOMAGE, POPULATION ACTIVE ET POPULATION TOTALE. BELGIQUE. ANNEE: 1964
 MILLIERS DE PERSONNES AU 30 JUIN
 SOURCES: BUREAU DU PLAN. FICHIER EPEMPL01, 19 10 1984

	FLANDRE	HALLONIE	BRUXELLES*	HOMMES	ROYAUME FEMMES	TOTAL
I. ACTIFS OCCUPES (EMPLOI): IA+IB+IC	2004.1	1172.6	476.2	2557.6	1097.4	3655.2
A. EMPLOI INTERIEUR: IA1+IA2+IA3	1876.2	1109.6	655.4	2516.7	1064.7	3601.4
1. SALARIES	1370.2	858.7	585.3	2004.4	809.7	2814.1
DONT: CHOM. EN FORM. PROFES.	.3	.1	.0	.4	.1	.5
2. INDEPENDANTS ET AIDANTS	460.5	249.1	69.9	504.6	274.9	779.5
3. CHOM. OCC. PAR LES P. PUB.	5.5	1.6	.4	7.7	.1	7.8
B. EMPLOI FRONTALIER (SOLDE)	24.2	29.6	.8	41.1	12.7	53.6
C. EMPLOI DES MIGRANTS ALTERNANTS (SOLDE)	143.7	33.6	-177.3	.0	.0	.0
II. ACTIFS EN CHOMAGE COMPLET: IIA+IIB+IID	27.0	16.1	4.7	33.4	14.5	47.8
A. CHOMEURS COMPLETS INDEMNISES	24.3	13.9	4.2	30.3	12.0	42.3
B. CHOMEURS INSCRITS OBLIGATOIRES	1.3	.8	.1	1.6	1.4	2.3
C. DEMANDEURS LIBRES INOCCUPES	1.4	1.4	.4	2.1	1.1	3.2
III. POPULATION ACTIVE TOTALE: I+II	2031.1	1188.9	481.0	2591.2	1111.9	3703.0
IV. MAIN D'OEUVRE CIVILE	1973.0	1159.7	466.7	.0	.0	3599.3
V. MAIN D'OEUVRE CIVILE OCCUPEE	1945.9	1143.6	462.0	.0	.0	3551.5
VI. POPULATION TOTALE	5144.6	3132.0	1050.3	4593.3	4773.7	9367.0
TAUX DE CHOMAGE EN P.C. DE LA POP. ACT.: 100 IIZIII*	1.3	1.4	1.0	1.3	1.3	1.3
TAUX D'ACTIVITE EN P.C.: 100 IIZI.VI	39.2	36.0	46.6	56.4	23.3	39.5

NB: LA DIFFERENCE EVENTUELLE ENTRE LE TOTAL D'UNE RUBRIQUE ET LA SOMME DE SES COMPOSANTES PROVIENT DES ERREURS D'ARRODIS

EMPLOI, CHOMAGE, POPULATION ACTIVE ET POPULATION TOTALE. BELGIQUE. ANNEE:1965

MILLIERS DE PERSONNES AU 30 JUIN
SOURCES: BUREAU DU PLAN, FICHER BPEMPLOI, 19 10 1984

	FLANDRE	WALLONIE	BRUXELLES*	ROYAUME		TOTAL
				HOMMES	FEMMES	
I. ACTIFS OCCUPES (EMPLOI): IA+IB+IC	2002.8	1170.5	483.2	2559.8	1096.7	3656.5
A. EMPLOI INTERIEUR: IA1+IA2+IA3	1827.6	1103.6	667.3	2515.8	1082.8	3598.6
1. SALARIES	1383.3	861.9	598.7	2020.1	823.7	2843.9
DONT: CHOM. EN FORM. PROFES.	.6	.2	.0	.5	.1	.6
2. INDEPENDANTS ET AIDANTS	439.7	239.1	68.3	488.1	259.0	747.1
3. CHOM. OCC. PAR LES P.F.U.B.	4.6	2.6	.4	7.5	.1	7.6
B. EMPLOI FRONTALIER (SOLDE)	29.1	28.8	.0	44.1	13.9	58.0
C. EMPLOI DES MIGRANTS ALTERNANTS (SOLDE)	146.0	38.1	-184.2	.0	.0	.0
II. ACTIFS EN CHOMAGE COMPLET: IIA+IIB+IID	33.0	22.1	4.9	39.6	21.2	60.8
A. CHOMEURS COMPLETS INDEPRISSES	27.2	16.8	4.0	33.1	14.9	48.0
B. CHOMEURS INSCRITS OBLIGATOIRES	4.3	2.9	.3	2.9	4.7	7.6
C. DEMANDEURS LIBRES INOCCUPES	2.3	2.4	.6	3.6	1.7	5.2
III. POPULATION ACTIVE TOTALE: I+II	2036.6	1192.7	488.0	2599.4	1118.0	3717.3
IV. MAIN D'OEUVRE CIVILE	1979.2	1163.7	471.8	.0	.0	3614.7
V. MAIN D'OEUVRE CIVILE OCCUPEE	1945.3	1141.5	467.0	.0	.0	3553.9
VI. POPULATION TOTALE	5234.8	3149.8	1063.5	4636.1	4811.9	9448.1
TAUX DE CHOMAGE EN P.C. DE LA POP. ACT.: 100 IIXIIII*	1.7	1.9	1.0	1.5	1.9	1.6
TAUX D'ACTIVITE EN P.C.: 100 IIXIIVI	38.9	37.9	45.9	56.1	23.2	39.3

NB: LA DIFFERENCE EVENTUELLE ENTRE LE TOTAL D'UNE RUBRIQUE ET LA SOMME DE SES COMPOSANTES PROVIENT DES ERREURS D'ARRONDIS

EMPLOI, CHOMAGE, POPULATION ACTIVE ET POPULATION TOTALE. BELGIQUE. ANNEE:1966

MILLIERS DE PERSONNES AU 30 JUIN
SOURCES: BUREAU DU PLAN, FICHER BPEMPLOI, 19 10 1984

	FLANDRE	WALLONIE	BRUXELLES*	ROYAUME		TOTAL
				HOMMES	FEMMES	
I. ACTIFS OCCUPES (EMPLOI): IA+IB+IC	2017.9	1158.1	486.1	2549.4	1112.6	3662.0
A. EMPLOI INTERIEUR: IA1+IA2+IA3	1839.9	1090.9	676.5	2508.7	1098.5	3607.2
1. SALARIES	1485.7	854.3	608.3	2024.2	844.0	2868.2
DONT: CHOM. EN FORM. PROFES.	.3	.3	.0	.5	.1	.6
2. INDEPENDANTS ET AIDANTS	428.7	234.6	67.8	476.8	254.4	731.2
3. CHOM. OCC. PAR LES P.F.U.B.	5.5	1.9	.4	7.7	.1	7.8
B. EMPLOI FRONTALIER (SOLDE)	30.2	24.6	.0	40.7	14.1	54.8
C. EMPLOI DES MIGRANTS ALTERNANTS (SOLDE)	147.8	42.6	-190.4	.0	.0	.0
II. ACTIFS EN CHOMAGE COMPLET: IIA+IIB+IID	29.8	26.1	5.0	40.4	20.5	60.9
A. CHOMEURS COMPLETS INDEPRISSES	25.0	21.9	4.0	34.9	16.0	50.9
B. CHOMEURS INSCRITS OBLIGATOIRES	2.2	1.3	.2	1.4	2.3	3.7
C. DEMANDEURS LIBRES INOCCUPES	2.6	2.9	.8	4.1	2.2	6.3
III. POPULATION ACTIVE TOTALE: I+II	2047.7	1184.2	491.1	2589.8	1133.1	3723.0
IV. MAIN D'OEUVRE CIVILE	1990.1	1155.5	475.0	.0	.0	3620.7
V. MAIN D'OEUVRE CIVILE OCCUPEE	1960.3	1129.4	470.0	.0	.0	3559.7
VI. POPULATION TOTALE	5278.3	3157.2	1072.2	4663.4	4844.3	9507.8
TAUX DE CHOMAGE EN P.C. DE LA POP. ACT.: 100 IIXIIII*	1.5	2.2	1.0	1.6	1.8	1.6
TAUX D'ACTIVITE EN P.C.: 100 IIXIIVI	38.8	37.5	45.8	55.5	23.4	39.2

NB: LA DIFFERENCE EVENTUELLE ENTRE LE TOTAL D'UNE RUBRIQUE ET LA SOMME DE SES COMPOSANTES PROVIENT DES ERREURS D'ARRONDIS

EMPLOI, CHOMAGE, POPULATION ACTIVE ET POPULATION TOTALE. BELGIQUE. ANNEE 1967
MILLIERS DE PERSONNES AU 30 JUIN
SOURCES: BUREAU DU PLAN, FICHER EPEMPOI, 19 10 1964

	FLANDRE		WALLONIE		BRUXELLES		ROYAUME		TOTAL
					HOMMES	FEMMES			
I. ACTIFS OCCUPES (EMPLOI): IA+IB+IC	2023.4	1135.6	465.6	2528.3	1116.1	3644.8			
A. EMPLOI INTERIEUR: IA1+IA2+IA3	1647.8	1066.9	661.0	2492.8	1102.7	3595.6			
1. SALARIES	1414.9	833.4	612.2	2011.7	846.4	2860.6			
DONT: CHOM. EN FORM. PROFES.	.4	.1	.1	.7	.1	.6			
2. INDEPENDANTS ET AIDANTS	427.6	231.5	68.5	473.6	254.0	727.8			
3. CHOM. OCC. PAR LES P. PUB.	5.1	2.0	.4	7.3	.2	7.5			
B. EMPLOI FRONTALIER (SOLDE)	26.9	22.0	.0	35.5	13.0	49.0			
C. EMPLOI DES MIGRANTS ALTERNANTS (SOLDE)	148.6	46.6	-195.4	.0	.0	.0			
II. ACTIFS EN CHOMAGE COMPLET: IIA+IIB+IID	40.4	36.0	6.6	54.3	28.6	83.0			
A. CHOMEURS COMPLETS INDEMNISES	36.6	32.5	5.5	49.4	25.4	74.8			
B. CHOMEURS INSCRITS OBLIGATOIRES	.6	.5	.2	.7	.0	1.5			
C. DEMANDEURS LIRES INOCCUPES	2.6	3.0	.9	4.2	2.4	6.7			
III. POPULATION ACTIVE TOTALE: I+II	2063.7	1171.6	472.2	2582.6	1144.7	3727.7			
IV. MAIN D'OEUVRE CIVILE	2065.4	1143.1	475.9	.0	.0	3624.4			
V. MAIN D'OEUVRE CIVILE OCCUPEE	355.1	1107.3	469.3	.0	.0	3541.5			
VI. POPULATION TOTALE	5316.3	3159.0	1079.3	4684.2	4872.4	9556.8			
Taux de chômage en P.C. de la pop. act. (100 I/II)	1.9	3.1	1.2	2.1	2.5	2.2			
Taux d'activité en P.C. (100 I/VI)	38.6	37.1	45.6	55.1	23.5	39.0			

NB: LA DIFFERENCE EVENTUELLE ENTRE LE TOTAL D'UNE REGION ET LA SOMME DE SES COMPOSANTES PROVIENT DES ERREURS D'ARRONDIS

EMPLOI, CHOMAGE, POPULATION ACTIVE ET POPULATION TOTALE. BELGIQUE. ANNEE 1966
MILLIERS DE PERSONNES AU 30 JUIN
SOURCES: BUREAU DU PLAN, FICHER EPEMPOI, 19 10 1964

	FLANDRE		WALLONIE		BRUXELLES		ROYAUME		TOTAL
					HOMMES	FEMMES			
I. ACTIFS OCCUPES (EMPLOI): IA+IB+IC	2026.2	1129.0	483.4	2513.6	1125.0	3638.6			
A. EMPLOI INTERIEUR: IA1+IA2+IA3	1650.2	1056.1	663.3	2478.3	1111.3	3589.6			
1. SALARIES	1426.5	825.6	613.5	2001.0	859.1	2860.6			
DONT: CHOM. EN FORM. PROFES.	.4	.4	.1	.6	.1	.9			
2. INDEPENDANTS ET AIDANTS	422.5	228.5	68.6	469.9	251.9	721.8			
3. CHOM. OCC. PAR LES P. PUB.	5.2	2.1	.5	7.5	.5	7.7			
B. EMPLOI FRONTALIER (SOLDE)	27.1	21.9	.0	35.3	13.7	49.0			
C. EMPLOI DES MIGRANTS ALTERNANTS (SOLDE)	148.5	50.5	-199.9	.0	.0	.0			
II. ACTIFS EN CHOMAGE COMPLET: IIA+IIB+IID	49.1	42.6	7.9	64.7	34.9	99.6			
A. CHOMEURS COMPLETS INDEMNISES	45.9	35.6	6.5	59.9	31.9	91.8			
B. CHOMEURS INSCRITS OBLIGATOIRES	.3	.3	.1	.4	.2	.6			
C. DEMANDEURS LIRES INOCCUPES	2.9	3.3	.5	4.4	2.7	7.1			
III. POPULATION ACTIVE TOTALE: I+II	2075.3	1171.6	491.3	2578.3	1159.6	3738.1			
IV. MAIN D'OEUVRE CIVILE	2016.7	1143.4	474.6	.0	.0	3636.7			
V. MAIN D'OEUVRE CIVILE OCCUPEE	355.6	1106.8	468.7	.0	.0	3537.2			
VI. POPULATION TOTALE	5345.1	3155.6	1061.0	4656.9	4893.0	9548.9			
Taux de chômage en P.C. de la pop. act. (100 I/II)	2.4	3.6	1.6	2.5	3.0	2.7			
Taux d'activité en P.C. (100 I/VI)	36.8	37.1	45.4	56.9	23.7	39.0			

NB: LA DIFFERENCE EVENTUELLE ENTRE LE TOTAL D'UNE REGION ET LA SOMME DE SES COMPOSANTES PROVIENT DES ERREURS D'ARRONDIS

EMPLOI, CHOMAGE, POPULATION ACTIVE ET POPULATION TOTALE. BELGIQUE. ANNEE 1969

MILLIERS DE PERSONNES AU 30 JUIN
SOURCES: BUREAU DU PLAN, FICHER BEMPLOI, 19 10 1984

	FLANDRE	WALLONIE	BRUXELLES	HOMMES	ROYAUME FEMMES	TOTAL
I. ACTIFS OCCUPES (EMPLOI): IA+IB+IC	2060.9	1151.0	484.7	2537.6	1159.3	3696.6
A. EMPLOI INTERIEUR: IA1+IA2+IA3	1884.4	1073.4	690.4	2503.7	1144.5	3648.2
1. SALARIES	1461.3	845.7	620.6	2033.0	894.6	2927.5
DONT: CHOM. EN FORM. PROFES.	3	3	0	6	1	7
2. INDEPENDANTS ET AIDANTS	418.1	225.7	69.2	463.9	249.6	713.5
3. CHOM. OCC. PAR LES P. PUB.	4.6	2.0	5	6.8	3	7.2
B. EMPLOI FRONTALIER (SOLDE)	26.3	22.1	0	33.7	14.7	48.4
C. EMPLOI DES MIGRANTS ALTERNANTS (SOLDE)	150.1	55.5	-205.6	0	0	0
II. ACTIFS EN CHOMAGE COMPLET: IIA+IIB+IID	34.0	37.1	6.1	46.7	31.2	77.9
A. CHOMEURS COMPLETS INDEMNISES	32.7	34.7	5.4	43.5	29.2	72.8
B. CHOMEURS INSCRITS OBLIGATOIRES	3	2	0	4	2	5
C. DEMANDEURS LIBRES INOCCUPES	1.8	2.2	6	2.8	1.8	4.6
III. POPULATION ACTIVE TOTALE: I+II	2095.6	1188.1	490.8	2584.1	1190.5	3774.5
IV. MAIN D OEUVRE CIVILE	2042.6	1161.4	475.0	0	0	3679.0
V. MAIN D OEUVRE CIVILE OCCUPEE	2007.8	1124.4	468.9	0	0	3601.1
VI. POPULATION TOTALE	5375.0	3159.3	1078.4	4705.1	4907.6	9612.7
TAUX DE CHOMAGE EN P.C. DE LA POP. ACT.: 100 IIZ/III	1.7	3.1	1.2	1.8	2.6	2.1
TAUX D ACTIVITE EN P.C.: 100 IIZ/VI	39.0	37.6	45.3	54.9	24.3	39.3

NB: LA DIFFERENCE EVENTUELLE ENTRE LE TOTAL D'UNE RUBRIQUE ET LA SOMME DE SES COMPOSANTES PROVIENT DES ERREURS D'ARRONDIS

EMPLOI, CHOMAGE, POPULATION ACTIVE ET POPULATION TOTALE. BELGIQUE. ANNEE 1970

MILLIERS DE PERSONNES AU 30 JUIN
SOURCES: BUREAU DU PLAN, FICHER BEMPLOI, 19 10 1984

	FLANDRE	WALLONIE	BRUXELLES	HOMMES	ROYAUME FEMMES	TOTAL
I. ACTIFS OCCUPES (EMPLOI): IA+IB+IC	2100.9	1159.5	490.6	2554.6	1196.4	3751.0
A. EMPLOI INTERIEUR: IA1+IA2+IA3	1919.7	1077.7	704.2	2520.9	1180.6	3701.6
1. SALARIES	1507.1	859.4	634.9	2069.4	932.1	3001.4
DONT: CHOM. EN FORM. PROFES.	3	3	0	6	1	6
2. INDEPENDANTS ET AIDANTS	408.2	216.3	68.8	445.0	248.2	693.2
3. CHOM. OCC. PAR LES P. PUB.	4.4	2.0	5	6.5	4	6
B. EMPLOI FRONTALIER (SOLDE)	28.3	21.2	0	33.7	15.8	49.5
C. EMPLOI DES MIGRANTS ALTERNANTS (SOLDE)	152.9	60.7	-213.6	0	0	0
II. ACTIFS EN CHOMAGE COMPLET: IIA+IIB+IID	29.3	32.7	5.2	30.3	28.9	67.2
A. CHOMEURS COMPLETS INDEMNISES	26.6	30.0	4.5	35.0	26.2	61.2
B. CHOMEURS INSCRITS OBLIGATOIRES	9	8	1	5	1	3
C. DEMANDEURS LIBRES INOCCUPES	1.8	1.9	6	2.8	1.5	4.3
III. POPULATION ACTIVE TOTALE: I+II	2130.2	1192.3	495.8	2592.9	1225.4	3818.3
IV. MAIN D OEUVRE CIVILE	2077.4	1165.5	480.7	0	0	3723.5
V. MAIN D OEUVRE CIVILE OCCUPEE	2048.1	1132.7	475.5	0	0	3656.3
VI. POPULATION TOTALE	5402.8	3159.1	1075.9	4715.0	4921.9	9637.7
TAUX DE CHOMAGE EN P.C. DE LA POP. ACT.: 100 IIZ/III	1.4	2.7	1.0	1.5	2.4	1.8
TAUX D ACTIVITE EN P.C.: 100 IIZ/VI	39.4	37.7	46.1	55.0	24.9	39.6

NB: LA DIFFERENCE EVENTUELLE ENTRE LE TOTAL D'UNE RUBRIQUE ET LA SOMME DE SES COMPOSANTES PROVIENT DES ERREURS D'ARRONDIS

EMPLOI, CHOMAGE, POPULATION ACTIVE ET POPULATION TOTALE. BELGIQUE. ANNEE: 1972

MILLIERS DE PERSONNES AU 30 JUIN
SOURCES: BUREAU DU PLAN, FICHIER BEEMPLOI, 19 10 1984

	FLANDRE	WALLONIE	BRUXELLES*	HOMMES	ROYAUME FEMMES	TOTAL
I. ACTIFS OCCUPES (EMPLOI): IA+IB+IC	2120.7	1168.6	497.1*	2563.3	1223.3	3786.6*
A. EMPLOI INTERIEUR: IA1+IA2+IA3	1933.9	1087.4	717.7*	2531.9	1207.1	3739.0*
1. SALARIES	1535.4	876.2	650.9*	2093.6	968.9	3062.5*
DONT: CHOM. EN FORM. PROFES.	5.5	4.1	1*	9	11	1.0*
2. INDEPENDANTS ET AIDANTS	393.9	209.0	66.2*	431.5	237.6	669.2*
3. CHOM. OCC. PAR LES P. PUB.	4.6	2.2	.6*	6.8	.6	7.3*
B. EMPLOI FRONTALIER (SOLDE)	28.6	18.9	.0*	31.4	16.3	47.7*
C. EMPLOI DES MIGRANTS ALTERNANTS (SOLDE)	158.0	62.6	-220.6*	.0	.0	.0*
II. ACTIFS EN CHOMAGE COMPLET: IIA+IIB+IID	30.0	30.5	5.1*	37.4	28.1	65.5*
A. CHOMEURS COMPLETS INDEMNISES	27.1	27.5	4.5*	33.6	25.4	59.0*
B. CHOMEURS INSCRITS OBLIGATOIRES	1.1	.9	.1*	1.0	1.1	2.1*
C. DEMANDEURS LIRES INOCCUPES	1.6	2.0	.5*	2.8	1.6	4.4*
III. POPULATION ACTIVE TOTALE: I+II	2150.7	1199.3	502.2*	2600.7	1251.4	3852.2*
IV. MAIN D OEUVRE CIVILE	2098.5	1172.5	487.4*	.0	.0	3758.4*
V. MAIN D OEUVRE CIVILE OCCUPEE	2066.6	1142.0	482.3*	.0	.0	3692.9*
VI. POPULATION TOTALE	5433.7	3163.9	1074.9*	4732.8	4939.7	9672.5*
TAUX DE CHOMAGE EN P.C. DE LA POP. ACT.: 100 IIZ/III*	1.4	2.5	1.0*	1.4	2.2	1.7*
TAUX D ACTIVITE EN P.C.: 100 IIZ/VI	39.6	37.9	46.7*	55.0	25.3	39.6*

NB: LA DIFFERENCE EVENTUELLE ENTRE LE TOTAL D'UNE RUBRIQUE ET LA SOMME DE SES COMPOSANTES PROVIENT DES ERREURS D'ARRONDIS

EMPLOI, CHOMAGE, POPULATION ACTIVE ET POPULATION TOTALE. BELGIQUE. ANNEE: 1972

MILLIERS DE PERSONNES AU 30 JUIN
SOURCES: BUREAU DU PLAN, FICHIER BEEMPLOI, 19 10 1984

	FLANDRE	WALLONIE	BRUXELLES*	HOMMES	ROYAUME FEMMES	TOTAL
I. ACTIFS OCCUPES (EMPLOI): IA+IB+IC	2132.9	1162.8	487.3*	2541.7	1241.3	3783.0*
A. EMPLOI INTERIEUR: IA1+IA2+IA3	1945.1	1081.8	709.7*	2511.5	1225.0	3736.6*
1. SALARIES	1551.2	879.9	645.8*	2086.0	990.9	3077.0*
DONT: CHOM. EN FORM. PROFES.	.6	.1	.1*	1.3	.2	1.5*
2. INDEPENDANTS ET AIDANTS	366.7	199.6	63.1*	418.2	233.3	651.4*
3. CHOM. OCC. PAR LES P. PUB.	5.1	2.4	.7*	7.3	.8	8.2*
B. EMPLOI FRONTALIER (SOLDE)	26.1	18.3	.0*	30.1	16.3	46.4*
C. EMPLOI DES MIGRANTS ALTERNANTS (SOLDE)	159.7	62.6	-222.3*	.0	.0	.0*
II. ACTIFS EN CHOMAGE COMPLET: IIA+IIB+IID	40.0	37.3	7.2*	49.1	35.3	84.4*
A. CHOMEURS COMPLETS INDEMNISES	35.7	32.5	6.3*	43.5	31.1	74.5*
B. CHOMEURS INSCRITS OBLIGATOIRES	2.2	2.0	.2*	2.2	2.2	4.3*
C. DEMANDEURS LIRES INOCCUPES	2.1	2.8	.6*	3.4	2.2	5.6*
III. POPULATION ACTIVE TOTALE: I+II	2172.6	1200.1	494.5*	2590.8	1276.6	3867.4*
IV. MAIN D OEUVRE CIVILE	2120.4	1173.0	479.9*	.0	.0	3773.3*
V. MAIN D OEUVRE CIVILE OCCUPEE	2060.4	1135.7	472.6*	.0	.0	3668.9*
VI. POPULATION TOTALE	5463.6	3173.7	1071.7*	4750.8	4556.3	9709.1*
TAUX DE CHOMAGE EN P.C. DE LA POP. ACT.: 100 IIZ/III*	1.6	3.1	1.5*	1.9	2.8	2.2*
TAUX D ACTIVITE EN P.C.: 100 IIZ/VI	39.6	37.8	46.1*	54.5	25.7	39.6*

NB: LA DIFFERENCE EVENTUELLE ENTRE LE TOTAL D'UNE RUBRIQUE ET LA SOMME DE SES COMPOSANTES PROVIENT DES ERREURS D'ARRONDIS

EMPLOI, CHOMAGE, POPULATION ACTIVE ET POPULATION TOTALE. BELGIQUE. ANNEE: 1973

MILLIERS DE PERSONNES AU 30 JUIN
SOURCES: BUREAU DU PLAN, FICHER BEMPLOI, 19 10 1984

	FLANDRE	HALLONIE	BRUXELLES*	HOMMES	ROYAUME FEMMES	TOTAL
I. ACTIFS OCCUPES (EMPLOI): IA+IB+IC	2163.7	1178.5	485.6	2555.8	1272.0	3827.8
A. EMPLOI INTERIEUR: IA1+IA2+IA3	1977.2	1096.8	709.2	2527.2	1256.0	3783.2
1. SALARIES	1592.3	895.7	644.5	2108.4	1024.1	3132.4
DONT: CHOM. EN FORM. PROFES.	9	7	2	1.6	2	1.8
2. INDEPENDANTS ET AIDANTS	379.7	193.5	63.5	411.2	230.8	642.0
3. CHOM. OCC. PAR LES P. PUB.	5.3	2.6	.8	7.6	1.1	8.7
B. EMPLOI FRONTALIER (SOLDE)	26.2	18.4	.0	28.7	16.0	44.6
C. EMPLOI DES MIGRANTS ALTERNANTS (SOLDE)	160.3	63.3	-223.6	.0	.0	.0
II. ACTIFS EN CHOMAGE COMPLET: IIA+IIB+IID	40.0	39.5	9.2	45.5	43.1	88.7
A. CHOMEURS COMPLETS INDEMNISES	35.6	35.3	8.4	40.6	38.7	79.3
B. CHOMEURS INSCRITS OBLIGATOIRES	2.4	1.9	.2	2.1	2.4	4.5
C. DEMANDEURS LIBRES INOCCUPES	2.0	2.4	.6	2.9	2.0	4.9
III. POPULATION ACTIVE TOTALE: I+II	2203.7	1218.0	494.7	2601.4	1315.1	3916.4
IV. MAIN D OEUVRE CIVILE	2152.6	1196.5	476.7	.0	.0	3829.8
V. MAIN D OEUVRE CIVILE OCCUPEE	2112.7	1155.0	467.5	.0	.0	3735.1
VI. POPULATION TOTALE	5488.3	3184.3	1065.8	4764.7	4973.7	9738.4
TAUX DE CHOMAGE EN P.C. DE LA POP. ACT.: 100 I/III*	1.8	3.2	1.9	1.8	3.3	2.3
TAUX D ACTIVITE EN P.C.: 100 II/III*	40.2	38.3	46.4	54.6	26.4	40.2

NB: LA DIFFERENCE EVENTUELLE ENTRE LE TOTAL D'UNE RUBRIQUE ET LA SOMME DE SES COMPOSANTES PROVIENT DES ERREURS D'ARRONDIS

EMPLOI, CHOMAGE, POPULATION ACTIVE ET POPULATION TOTALE. BELGIQUE. ANNEE: 1974

MILLIERS DE PERSONNES AU 30 JUIN
SOURCES: BUREAU DU PLAN, FICHER BEMPLOI, 19 10 1984

	FLANDRE	HALLONIE	BRUXELLES*	HOMMES	ROYAUME FEMMES	TOTAL
I. ACTIFS OCCUPES (EMPLOI): IA+IB+IC	2291.6	1189.2	487.7	2576.8	1301.8	3878.5
A. EMPLOI INTERIEUR: IA1+IA2+IA3	2012.7	1107.8	716.4	2550.5	1286.4	3836.9
1. SALARIES	1634.1	907.7	651.6	2137.1	1056.5	3193.6
DONT: CHOM. EN FORM. PROFES.	8	7	2	1.4	2	1.6
2. INDEPENDANTS ET AIDANTS	373.2	197.4	63.8	405.8	228.5	634.3
3. CHOM. OCC. PAR LES P. PUB.	5.3	2.7	.9	7.6	1.4	9.0
B. EMPLOI FRONTALIER (SOLDE)	24.9	16.8	.0	26.2	15.4	41.7
C. EMPLOI DES MIGRANTS ALTERNANTS (SOLDE)	164.1	64.7	-228.8	.0	.0	.0
II. ACTIFS EN CHOMAGE COMPLET: IIA+IIB+IID	43.8	42.2	8.6	43.5	51.2	94.7
A. CHOMEURS COMPLETS INDEMNISES	40.6	39.0	8.1	40.4	47.2	87.7
B. CHOMEURS INSCRITS OBLIGATOIRES	1.9	1.4	.2	1.3	2.1	3.4
C. DEMANDEURS LIBRES INOCCUPES	1.4	1.9	.4	1.8	1.9	3.7
III. POPULATION ACTIVE TOTALE: I+II	2245.5	1231.5	496.3	2620.3	1353.0	3973.3
IV. MAIN D OEUVRE CIVILE	2195.1	1209.3	478.6	.0	.0	3883.0
V. MAIN D OEUVRE CIVILE OCCUPEE	2151.3	1167.1	470.0	.0	.0	3768.3
VI. POPULATION TOTALE	5512.5	3196.6	1058.6	4779.8	4988.0	9767.8
TAUX DE CHOMAGE EN P.C. DE LA POP. ACT.: 100 I/III*	2.0	3.4	1.7	1.7	3.8	2.4
TAUX D ACTIVITE EN P.C.: 100 II/III*	40.7	38.5	46.9	54.8	27.1	40.7

NB: LA DIFFERENCE EVENTUELLE ENTRE LE TOTAL D'UNE RUBRIQUE ET LA SOMME DE SES COMPOSANTES PROVIENT DES ERREURS D'ARRONDIS

EMPLOI, CHOMAGE, POPULATION ACTIVE ET POPULATION TOTALE. BELGIQUE. ANNEE:1975

MILLIERS DE PERSONNES AU 30 JUIN
SOURCES: BUREAU DU PLAN. FICHER BEMPLOI, 19 10 1984

	FLANDRE	WALLONIE	BRUXELLES*	HOMMES	ROYAUME FEMMES	TOTAL
I. ACTIFS OCCUPES (EMPLOI): IA+IB+IC	2176.8	1169.8	472.8	2534.4	1285.0	3819.4*
A. EMPLOI INTERIEUR: IA1+IA2+IA3	1993.4	1091.8	698.7	2512.0	1272.0	3784.0*
1. SALARIES	1613.4	893.5	635.6	2101.0	1041.6	3142.5*
DONT: CHOM. EN FORM. PROFES.	1.1	.0	.0	1.7	.5	2.2*
2. INDEPENDANTS ET ADJANTS	373.1	195.2	61.8	401.9	228.3	630.2*
3. CHOM. OCC. PAR LES P. PUB.	6.6	3.1	1.3	9.1	2.2	11.3*
B. EMPLOI FRONTALIER (SOLDE)	21.3	14.1	.0	22.5	13.0	35.5*
C. EMPLOI DES MIGRANTS ALTERNANTS (SOLDE)	162.1	63.6	-225.9	.0	.0	.0*
II. ACTIFS EN CHOMAGE COMPLET: IIA+IIB+IID	69.9	65.3	17.8	82.5	90.6	173.1*
A. CHOMEURS COMPLETS INDEMNISES	83.5	60.5	16.7	76.6	84.0	160.6*
B. CHOMEURS INSCRITS OBLIGATOIRES	3.7	2.0	.4	2.8	3.3	6.1*
C. DEMANDEURS LIBRES INOCCUPES	2.6	2.9	.7	3.2	3.2	6.4*
III. POPULATION ACTIVE TOTALE: I+II	2246.7	1235.1	490.7	2616.9	1375.6	3992.5*
IV. MAIN D OEUVRE CIVILE	2216.4	1212.6	474.1	.0	.0	3905.1*
V. MAIN D OEUVRE CIVILE OCCUPEE	2128.5	1147.3	456.3	.0	.0	3732.0*
VI. POPULATION TOTALE	5535.9	3206.6	1052.3	4794.3	5000.5	9794.8*
Taux de chômage en P.C. de la pop. act.: 100 IIX/III*	4.0	5.3	3.6	3.2	6.6	4.3*
Taux d'activité en P.C.: 100 IIX/VI	40.3	36.5	46.6	54.6	27.5	40.8*

NB: LA DIFFERENCE EVENTUELLE ENTRE LE TOTAL D'UNE RUBRIQUE ET LA SOMME DE SES COMPOSANTES PROVIENT DES ERREURS D'ARRONDIS

EMPLOI, CHOMAGE, POPULATION ACTIVE ET POPULATION TOTALE. BELGIQUE. ANNEE:1976

MILLIERS DE PERSONNES AU 30 JUIN
SOURCES: BUREAU DU PLAN. FICHER BEMPLOI, 19 10 1984

	FLANDRE	WALLONIE	BRUXELLES*	HOMMES	ROYAUME FEMMES	TOTAL
I. ACTIFS OCCUPES (EMPLOI): IA+IB+IC	2177.3	1156.5	458.0	2514.3	1277.5	3791.8*
A. EMPLOI INTERIEUR: IA1+IA2+IA3	1997.9	1080.9	660.8	2494.2	1265.4	3759.6*
1. SALARIES	1616.3	863.7	619.6	2084.3	1035.3	3119.6*
DONT: CHOM. EN FORM. PROFES.	1.6	1.4	.4	2.1	1.5	3.6*
2. INDEPENDANTS ET ADJANTS	371.6	192.3	59.2	397.4	225.6	623.2*
3. CHOM. OCC. PAR LES P. PUB.	9.9	4.9	2.0	12.5	4.3	16.8*
B. EMPLOI FRONTALIER (SOLDE)	19.5	12.7	.0	20.1	12.1	32.2*
C. EMPLOI DES MIGRANTS ALTERNANTS (SOLDE)	160.0	62.9	-222.9	.0	.0	.0*
II. ACTIFS EN CHOMAGE COMPLET: IIA+IIB+IID	120.1	66.1	26.3	99.6	132.8	232.6*
A. CHOMEURS COMPLETS INDEMNISES	111.2	79.3	24.7	91.8	123.3	215.1*
B. CHOMEURS INSCRITS OBLIGATOIRES	5.0	2.8	.5	3.7	4.6	8.3*
C. DEMANDEURS LIBRES INOCCUPES	4.0	4.0	1.1	4.8	4.9	9.1*
III. POPULATION ACTIVE TOTALE: I+II	2297.4	1242.6	484.3	2614.0	1410.3	4024.6*
IV. MAIN D OEUVRE CIVILE	2246.3	1219.7	467.4	.0	.0	3935.4*
V. MAIN D OEUVRE CIVILE OCCUPEE	2128.2	1133.6	441.0	.0	.0	3702.8*
VI. POPULATION TOTALE	5554.9	3210.4	1045.7	4601.4	5009.5	9811.0*
Taux de chômage en P.C. de la pop. act.: 100 IIX/III*	5.2	6.9	5.4	3.8	9.4	5.8*
Taux d'activité en P.C.: 100 IIX/VI	41.4	36.7	46.3	54.4	26.2	41.0*

NB: LA DIFFERENCE EVENTUELLE ENTRE LE TOTAL D'UNE RUBRIQUE ET LA SOMME DE SES COMPOSANTES PROVIENT DES ERREURS D'ARRONDIS

EMPLOI, CHOMAGE, POPULATION ACTIVE ET POPULATION TOTALE. BELGIQUE. ANNEE: 1977

MILLIERS DE PERSONNES AU 30 JUIN
SOURCES: BUREAU DU PLAN, FICHER BPEMPL01, 19 10 1984

	FLANDRE	HALLONIE	BRUXELLES	HOMMES	ROYAUME FEMMES	TOTAL
I. ACTIFS OCCUPES (EMPLOI): IA+IB+IC	2174.9	1152.9	455.5	2498.1	1285.2	3783.3
A. EMPLOI INTERIEUR: IA1+IA2+IA3	1994.7	1076.9	681.2	2478.8	1273.9	3752.8
1. SALARIES	1633.3	878.1	618.8	2066.9	1043.3	3110.2
DONT: CHOM. EN FORM. PROFES.	2.0	1.4	.5	2.1	1.8	3.9
2. INDEPENDANTS ET AIDANTS	369.1	191.5	60.6	396.8	223.8	620.5
3. CHOM. OCC. PAR LES P. PUB.	12.3	7.3	2.4	15.2	6.8	22.0
B. EMPLOI FRONTALIER (SOLDE)	18.1	12.4	.0	19.3	11.2	30.6
C. EMPLOI DES MIGRANTS ALTERNANTS (SOLDE)	162.1	63.6	-225.7	.0	.0	.0
II. ACTIFS EN CHOMAGE COMPLET: IIA+IIB+IID	141.0	97.0	28.6	106.5	160.3	266.6
A. CHOMEURS COMPLETS INDEMNISES	130.5	89.0	27.1	97.3	149.4	246.7
B. CHOMEURS INSCRITS OBLIGATOIRES	5.9	3.1	.6	4.7	5.0	9.7
C. DEMANDEURS LIBRES INOCCUPES	4.5	5.0	1.0	4.6	5.9	10.5
III. POPULATION ACTIVE TOTALE: I+II	2315.9	1249.9	484.3	2604.6	1445.5	4050.1
IV. MAIN D OEUVRE CIVILE	2266.0	1228.5	466.1	.0	.0	3962.6
V. MAIN D OEUVRE CIVILE OCCUPEE	2125.0	1131.5	439.3	.0	.0	3695.7
VI. POPULATION TOTALE	5572.3	3214.8	1034.6	4804.9	5016.9	9821.8
TAUX DE CHOMAGE EN P.C. DE LA POP. ACT.: 100 II/III*	6.1	7.8	6.0	4.1	11.1	6.5
TAUX D ACTIVITE EN P.C.: 100 I/VI*	41.6	38.9	46.6	54.2	28.8	41.2

NB: LA DIFFERENCE EVENTUELLE ENTRE LE TOTAL D'UNE RUBRIQUE ET LA SOMME DE SES COMPOSANTES PROVIENT DES ERREURS D'ARRONDIS

EMPLOI, CHOMAGE, POPULATION ACTIVE ET POPULATION TOTALE. BELGIQUE. ANNEE: 1978

MILLIERS DE PERSONNES AU 30 JUIN
SOURCES: BUREAU DU PLAN, FICHER BPEMPL01, 19 10 1984

	FLANDRE	HALLONIE	BRUXELLES	HOMMES	ROYAUME FEMMES	TOTAL
I. ACTIFS OCCUPES (EMPLOI): IA+IB+IC	2180.0	1149.1	456.1	2483.7	1301.5	3785.3
A. EMPLOI INTERIEUR: IA1+IA2+IA3	2001.0	1072.5	682.1	2465.1	1290.6	3755.7
1. SALARIES	1615.9	870.8	618.2	2050.4	1054.5	3104.9
DONT: CHOM. EN FORM. PROFES.	2.4	1.8	.6	2.7	2.0	4.7
2. INDEPENDANTS ET AIDANTS	369.1	191.2	60.6	394.9	225.9	620.8
3. CHOM. OCC. PAR LES P. PUB.	16.0	10.6	3.4	19.8	10.2	29.9
B. EMPLOI FRONTALIER (SOLDE)	16.7	12.9	.0	18.6	11.0	29.6
C. EMPLOI DES MIGRANTS ALTERNANTS (SOLDE)	162.3	63.7	-226.0	.0	.0	.0
II. ACTIFS EN CHOMAGE COMPLET: IIA+IIB+IID	153.3	106.8	30.3	113.7	176.7	290.4
A. CHOMEURS COMPLETS INDEMNISES	140.0	96.3	28.4	102.2	162.5	254.7
B. CHOMEURS INSCRITS OBLIGATOIRES	7.3	3.9	.8	5.6	6.8	11.6
C. DEMANDEURS LIBRES INOCCUPES	6.0	6.7	1.2	5.9	8.0	13.9
III. POPULATION ACTIVE TOTALE: I+II	2333.4	1255.9	486.4	2597.5	1478.3	4075.7
IV. MAIN D OEUVRE CIVILE	2282.3	1233.9	470.1	.0	.0	3986.2
V. MAIN D OEUVRE CIVILE OCCUPEE	2128.9	1127.1	439.8	.0	.0	3695.8
VI. POPULATION TOTALE	5589.3	3219.0	1021.3	4806.5	5023.1	9829.6
TAUX DE CHOMAGE EN P.C. DE LA POP. ACT.: 100 II/III*	6.6	8.5	6.2	4.4	12.0	7.1
TAUX D ACTIVITE EN P.C.: 100 I/VI*	41.7	39.0	47.6	54.0	29.4	41.5

NB: LA DIFFERENCE EVENTUELLE ENTRE LE TOTAL D'UNE RUBRIQUE ET LA SOMME DE SES COMPOSANTES PROVIENT DES ERREURS D'ARRONDIS

EMPLOI, CHOMAGE, POPULATION ACTIVE ET POPULATION TOTALE. BELGIQUE. ANNEE: 1979
 MILLIERS DE PERSONNES AU 30 JUIN
 SOURCES: BUREAU DU PLAN, FICHIER BEMPLOI, 19 10 1984

	FLANDRE	WALLONIE	BRUXELLES	HOMMES	ROYAUME FEMMES	TOTAL
I. ACTIFS OCCUPES (EMPLOI): IA+IB+IC	2210.6	1165.5	453.4	2499.4	1330.0	3829.4
A. EMPLOI INTERIEUR: IA1+IA2+IA3	2033.1	1090.4	676.0	2462.0	1319.4	3801.4
1. SALARIES	1640.2	864.9	615.6	2063.9	1076.9	3140.7
DONT: CHOM. EN FORM. PROFES.	2.5	2.3	7	3.3	2.2	5.5
2. INDEPENDANTS ET AIDANTS	374.6	192.8	58.5	396.3	229.9	626.1
3. CHOM. OCC. PAR LES P. PUB.	18.1	12.7	3.8	21.9	12.7	34.6
B. EMPLOI FRONTALIER (SOLDE)	16.2	11.6	0	17.4	10.6	28.0
C. EMPLOI DES MIGRANTS ALTERNANTS (SOLDE)	161.3	63.3	-224.6	0	0	0
II. ACTIFS EN CHOMAGE COMPLET: IIA+IIB+IID	162.3	110.1	31.6	112.6	191.6	304.3
A. CHOMEURS COMPLETS INDEMNISES	148.3	96.5	29.5	100.7	175.6	276.3
B. CHOMEURS INSCRITS OBLIGATOIRES	7.2	4.0	1.8	5.6	6.7	12.3
C. DEMANDEURS LIBRES INOCCUPES	6.8	7.7	1.5	6.4	9.3	15.7
III. POPULATION ACTIVE TOTALE: I+II	2372.9	1275.6	485.0	2612.1	1521.7	4133.7
IV. MAIN D'OEUVRE CIVILE	2320.0	1251.9	470.2	0	0	4042.0
V. MAIN D'OEUVRE CIVILE OCCUPEE	2157.7	1141.6	436.3	0	0	3734.7
VI. POPULATION TOTALE	5605.9	3220.2	1011.0	4608.0	5029.2	9637.2
Taux de chômage en P.C. de la pop. act.: 100 IIXIII	6.8	8.6	6.5	4.3	12.6	7.4
Taux d'activité en P.C.: 100 IIXVI	42.3	35.6	46.3	54.3	30.3	42.0

NB: LA DIFFERENCE EVENTUELLE ENTRE LE TOTAL D'UNE RUBRIQUE ET LA SOMME DE SES COMPOSANTES PROVIENT DES ERREURS D'ARRONDIS

EMPLOI, CHOMAGE, POPULATION ACTIVE ET POPULATION TOTALE. BELGIQUE. ANNEE: 1980
 MILLIERS DE PERSONNES AU 30 JUIN
 SOURCES: BUREAU DU PLAN, FICHIER BEMPLOI, 19 10 1984

	FLANDRE	WALLONIE	BRUXELLES	HOMMES	ROYAUME FEMMES	TOTAL
I. ACTIFS OCCUPES (EMPLOI): IA+IB+IC	2213.7	1160.4	450.5	2480.6	1343.9	3824.6
A. EMPLOI INTERIEUR: IA1+IA2+IA3	2037.9	1066.3	673.7	2464.5	1333.4	3797.9
1. SALARIES	1643.4	821.5	612.3	2046.1	1091.0	3137.1
DONT: CHOM. EN FORM. PROFES.	3.0	2.2	6	3.3	2.6	5.9
2. INDEPENDANTS ET AIDANTS	375.1	191.1	57.4	395.7	227.6	623.5
3. CHOM. OCC. PAR LES P. PUB.	19.5	13.6	4.0	22.6	14.7	37.3
B. EMPLOI FRONTALIER (SOLDE)	15.5	11.1	0	16.3	10.5	26.7
C. EMPLOI DES MIGRANTS ALTERNANTS (SOLDE)	160.3	62.9	-223.2	0	0	0
II. ACTIFS EN CHOMAGE COMPLET: IIA+IIB+IID	173.2	115.2	33.6	117.7	204.5	322.2
A. CHOMEURS COMPLETS INDEMNISES	160.0	103.9	31.0	116.4	186.5	294.9
B. CHOMEURS INSCRITS OBLIGATOIRES	6.6	4.0	1.9	5.0	6.5	11.5
C. DEMANDEURS LIBRES INOCCUPES	6.7	7.3	1.9	6.3	9.6	15.9
III. POPULATION ACTIVE TOTALE: I+II	2386.9	1275.6	484.3	2598.3	1546.5	4144.8
IV. MAIN D'OEUVRE CIVILE	2335.3	1256.6	470.3	0	0	4056.4
V. MAIN D'OEUVRE CIVILE OCCUPEE	2162.0	1135.7	436.5	0	0	3734.2
VI. POPULATION TOTALE	5622.1	3221.5	1003.2	4610.6	5035.9	9646.7
Taux de chômage en P.C. de la pop. act.: 100 IIXIII	7.2	9.0	7.0	4.5	13.2	7.6
Taux d'activité en P.C.: 100 IIXVI	42.5	35.6	46.3	54.0	30.7	42.1

NB: LA DIFFERENCE EVENTUELLE ENTRE LE TOTAL D'UNE RUBRIQUE ET LA SOMME DE SES COMPOSANTES PROVIENT DES ERREURS D'ARRONDIS

EMPLOI, CHOMAGE, POPULATION ACTIVE ET POPULATION TOTALE. BELGIQUE. ANNEE: 1981
 MILLIERS DE PERSONNES AU 30 JUIN
 SOURCES: BUREAU DU PLAN, FICHER BPEMPOI, 19 10 1984

	FLANDRE	WALLONIE	BRUXELLES*	HOMMES	ROYAUME FEMMES	TOTAL
I. ACTIFS OCCUPES (EMPLOI): IA+IB+IC	2173.3	1130.3	441.6*	2408.4	1336.8	3745.2*
A. EMPLOI INTERIEUR: IA1+IA2+IA3	2001.3	1058.1	459.7*	2392.6	1326.5	3719.1*
1. SALARIES	1609.5	853.1	598.3*	1976.8	1064.1	3060.9*
DONT: CHOM. EN FORM. PROFES.	3.6	2.7	9*	4.6	2.8	7.2*
2. INDEPENDANTS ET AIDANTS	373.2	191.6	57.4*	394.6	227.6	622.2*
3. CHOM. CCC. PAR LES P. PUB.	18.6	13.4	4.0*	21.2	14.8	36.0*
B. EMPLOI FRONTALIER (SOLDE)	15.5	10.6	.0*	15.8	10.3	26.1*
C. EMPLOI DES MIGRANTS ALTERNANTS (SOLDE)	156.5	61.6	-218.1*	.0	.0	.0*
II. ACTIFS EN CHOMAGE COMPLET: IIA+IIB+IID	227.8	144.1	43.6*	177.7	237.9	415.6*
A. CHOMEURS COMPLETS INDEMNISES	209.0	130.5	39.6*	161.3	217.8	379.1*
B. CHOMEURS INSCRITS OBLIGATOIRES	9.7	5.4	1.4*	7.5	8.9	16.5*
C. DEMANDEURS LIBRES INOCCUPES	9.2	8.3	2.5*	8.9	11.1	20.0*
III. POPULATION ACTIVE TOTALE: I+II	2401.2	1274.4	485.2*	2586.1	1574.6	4160.7*
IV. MAIN D OEUVRE CIVILE	2347.5	1248.9	470.9*	.0	.0	4067.3*
V. MAIN D OEUVRE CIVILE OCCUPEE	2119.6	1104.8	427.3*	.0	.0	3651.0*
VI. POPULATION TOTALE	5635.5	3220.1	996.8*	4812.0	5040.4	9852.4*
TAUX DE CHOMAGE EN P.C. DE LA POP. ACT.: 100 IIZ/III*	9.5	11.2	8.0*	6.9	15.1	10.0*
TAUX D ACTIVITE EN P.C.: 100 III/VI	42.6	39.6	48.7*	53.7	31.2	42.2*

NB: LA DIFFERENCE EVENTUELLE ENTRE LE TOTAL D'UNE RUBRIQUE ET LA SOMME DE SES COMPOSANTES PROVIENT DES ERREURS D'ARRONDIS

EMPLOI, CHOMAGE, POPULATION ACTIVE ET POPULATION TOTALE. BELGIQUE. ANNEE: 1982
 MILLIERS DE PERSONNES AU 30 JUIN
 SOURCES: BUREAU DU PLAN, FICHER BPEMPOI, 19 10 1984

	FLANDRE	WALLONIE	BRUXELLES*	HOMMES	ROYAUME FEMMES	TOTAL
I. ACTIFS OCCUPES (EMPLOI): IA+IB+IC	2142.6	1117.9	435.9*	2359.6	1336.9	3696.5*
A. EMPLOI INTERIEUR: IA1+IA2+IA3	1973.6	1045.7	451.8*	2344.1	1327.0	3671.1*
1. SALARIES	1564.2	842.5	550.7*	1931.2	1086.1	3017.4*
DONT: CHOM. EN FORM. PROFES.	2.7	2.4	.8*	3.6	2.3	5.9*
2. INDEPENDANTS ET AIDANTS	372.0	191.7	57.4*	393.9	227.3	621.1*
3. CHOM. CCC. PAR LES P. PUB.	17.4	11.5	3.7*	19.0	13.6	32.6*
B. EMPLOI FRONTALIER (SOLDE)	14.2	11.3	.0*	15.5	9.9	25.4*
C. EMPLOI DES MIGRANTS ALTERNANTS (SOLDE)	155.1	60.9	-216.0*	.0	.0	.0*
II. ACTIFS EN CHOMAGE COMPLET: IIA+IIB+IID	273.8	163.7	52.5*	221.6	268.5	490.0*
A. CHOMEURS COMPLETS INDEMNISES	249.8	145.8	47.1*	199.9	242.8	442.7*
B. CHOMEURS INSCRITS OBLIGATOIRES	12.7	7.7	2.2*	10.7	11.9	22.6*
C. DEMANDEURS LIBRES INOCCUPES	11.4	10.2	3.2*	11.0	13.7	24.7*
III. POPULATION ACTIVE TOTALE: I+II	2416.6	1281.6	488.4*	2581.2	1605.4	4186.6*
IV. MAIN D OEUVRE CIVILE	2365.6	1255.7	472.7*	.0	.0	4093.9*
V. MAIN D OEUVRE CIVILE OCCUPEE	2091.8	1092.0	420.2*	.0	.0	3603.9*
VI. POPULATION TOTALE	5646.3	3215.7	992.3*	4812.8	5043.5	9856.3*
TAUX DE CHOMAGE EN P.C. DE LA POP. ACT.: 100 IIZ/III*	11.3	12.8	10.6*	8.6	16.7	11.7*
TAUX D ACTIVITE EN P.C.: 100 III/VI	42.8	39.9	49.2*	53.6	31.8	42.5*

NB: LA DIFFERENCE EVENTUELLE ENTRE LE TOTAL D'UNE RUBRIQUE ET LA SOMME DE SES COMPOSANTES PROVIENT DES ERREURS D'ARRONDIS

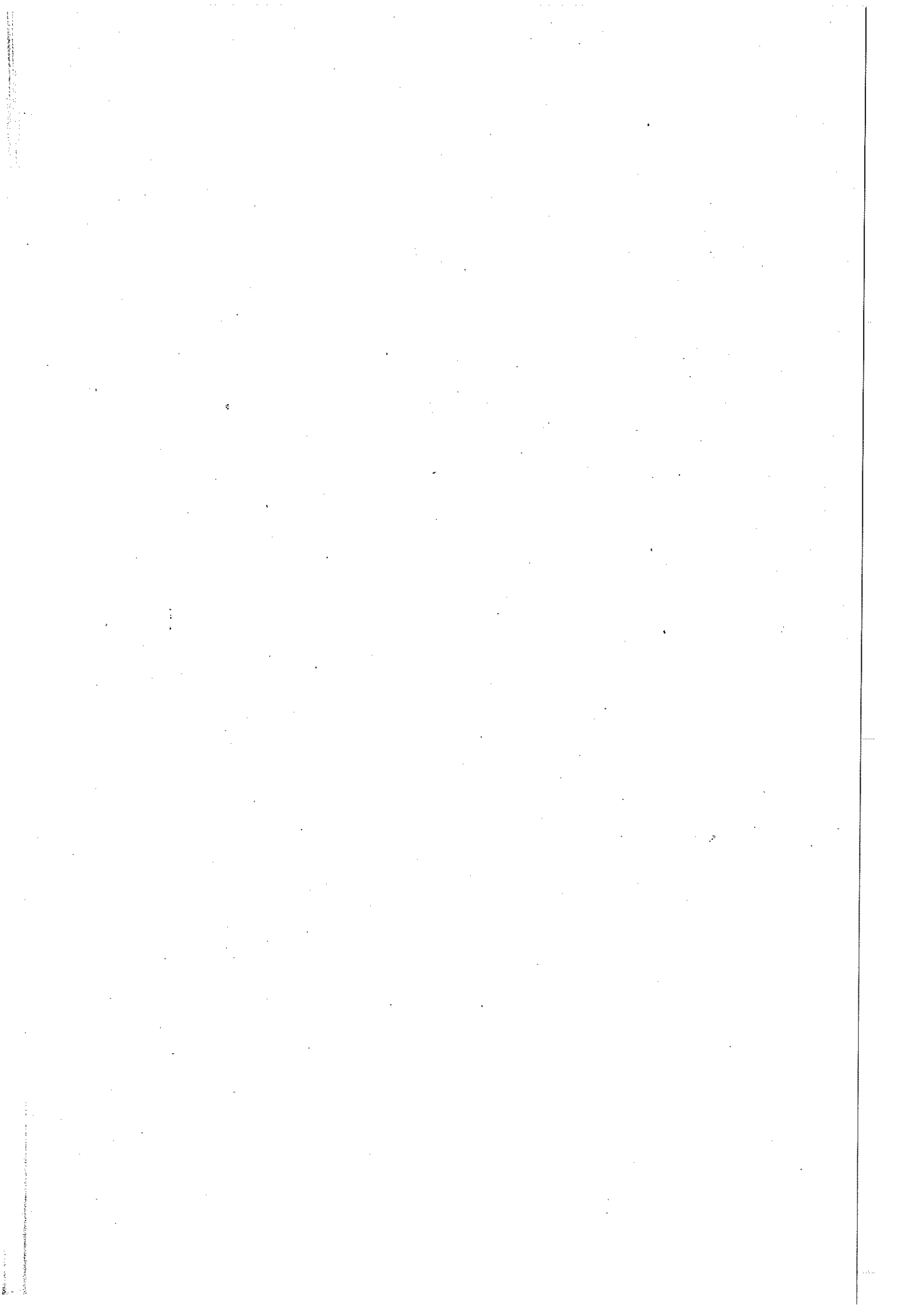

VENTILATION DU CHOMAGE COMPLET PAR SEXES ET PAR REGIONS. BELGIQUE. ANNEE:1953

MILLIERS DE PERSONNES AU 30 JUIN
SOURCES: BUREAU DU PLAN, FICHER BPEMPL01, 15 10 1984

*	FLANDRE			WALLONIE			BRUXELLES			ROYAUME		
	*HOMMES	*FEMMES	*TOTAL	*HOMMES	*FEMMES	*TOTAL	*HOMMES	*FEMMES	*TOTAL	*HOMMES	*FEMMES	*TOTAL
*CHOM.COMPLETS.INDEMN.	76.4	44.3	120.6	19.7	12.2	31.9	13.8	11.4	25.2	109.9	67.9	177.7
*CHOM.INSCRITS.OBLIGAT.	3.1	3.3	6.4	.8	.9	1.7	.6	.8	1.4	4.5	5.0	9.5
*DEMAND. LIBRES INOCCUPES	1.9	2.0	3.9	.5	.6	1.0	.3	.5	.9	2.7	3.1	5.8
*CHOMEURS COMPLETS: TOTAL	81.4	49.6	130.9	21.0	13.6	34.6	14.7	12.8	27.5	117.1	76.0	193.0

NB: LA DIFFERENCE EVENTUELLE ENTRE LE TOTAL D'UNE RUBRIQUE ET LA SOMME DE SES COMPOSANTES PROVIENT DES ERREURS D'ARRONDIS

VENTILATION DU CHOMAGE COMPLET PAR SEXES ET PAR REGIONS. BELGIQUE. ANNEE:1954

MILLIERS DE PERSONNES AU 30 JUIN
SOURCES: BUREAU DU PLAN, FICHER BPEMPL01, 15 10 1984

*	FLANDRE			WALLONIE			BRUXELLES			ROYAUME		
	*HOMMES	*FEMMES	*TOTAL	*HOMMES	*FEMMES	*TOTAL	*HOMMES	*FEMMES	*TOTAL	*HOMMES	*FEMMES	*TOTAL
*CHOM.COMPLETS.INDEMN.	69.9	37.9	107.8	20.1	11.6	31.7	12.2	9.5	21.7	102.2	59.0	161.2
*CHOM.INSCRITS.OBLIGAT.	2.3	2.8	5.1	.7	.9	1.5	.4	.7	1.1	3.4	4.3	7.7
*DEMAND. LIBRES INOCCUPES	2.1	1.7	3.8	.6	.5	1.1	.4	.4	.8	3.0	2.7	5.7
*CHOMEURS COMPLETS: TOTAL	74.3	42.4	116.7	21.4	13.0	34.4	13.0	10.7	23.6	108.6	66.0	174.7

NB: LA DIFFERENCE EVENTUELLE ENTRE LE TOTAL D'UNE RUBRIQUE ET LA SOMME DE SES COMPOSANTES PROVIENT DES ERREURS D'ARRONDIS

VENTILATION DU CHOMAGE COMPLET PAR SEXES ET PAR REGIONS. BELGIQUE. ANNEE:1955

MILLIERS DE PERSONNES AU 30 JUIN
SOURCES: BUREAU DU PLAN, FICHER BPEMPL01, 15 10 1984

*	FLANDRE			WALLONIE			BRUXELLES			ROYAUME		
	*HOMMES	*FEMMES	*TOTAL	*HOMMES	*FEMMES	*TOTAL	*HOMMES	*FEMMES	*TOTAL	*HOMMES	*FEMMES	*TOTAL
*CHOM.COMPLETS.INDEMN.	40.3	24.2	64.5	10.3	7.9	18.2	7.2	6.1	13.3	57.8	38.2	95.9
*CHOM.INSCRITS.OBLIGAT.	1.2	1.9	3.1	.3	.6	.9	.2	.5	.7	1.8	2.9	4.7
*DEMAND. LIBRES INOCCUPES	1.8	1.4	3.2	.5	.4	.9	.3	.3	.7	2.6	2.1	4.7
*CHOMEURS COMPLETS: TOTAL	43.3	27.4	70.7	11.1	8.9	20.0	7.7	6.9	14.7	62.1	43.2	105.4

NB: LA DIFFERENCE EVENTUELLE ENTRE LE TOTAL D'UNE RUBRIQUE ET LA SOMME DE SES COMPOSANTES PROVIENT DES ERREURS D'ARRONDIS

VENTILATION DU CHOMAGE COMPLET PAR SEXES ET PAR REGIONS. BELGIQUE. ANNEE:1956

MILLIERS DE PERSONNES AU 30 JUIN
SOURCES: BUREAU DU PLAN. FICHER BPEMPOI, 15 10 1984

* *	FLANDRE			WALLONIE			BRUXELLES			ROYAUME		
	HOMMES	FEMMES	TOTAL	HOMMES	FEMMES	TOTAL	HOMMES	FEMMES	TOTAL	HOMMES	FEMMES	TOTAL
*CHOM.COMPLETS.INDEMN.	36.6	16.6	53.2	9.3	6.4	15.7	6.5	5.3	11.8	52.4	28.3	80.7
*CHOM.INSCRITS.OBLIGAT.	2.0	4.0	6.0	.8	1.6	2.3	1.5	1.3	2.8	4.3	6.8	11.2
*DEMAND. LIBRES INOCCUPES	1.4	1.2	2.6	.4	.5	.8	.2	.4	.6	2.0	2.0	4.0
*CHOMEURS COMPLETS: TOTAL	40.0	21.8	61.6	10.4	6.5	16.9	8.3	7.0	15.3	58.7	37.2	96.0

NB: LA DIFFERENCE EVENTUELLE ENTRE LE TOTAL D'UNE RUBRIQUE ET LA SOMME DE SES COMPOSANTES PROVIENT DES ERREURS D'ARRONDIS

VENTILATION DU CHOMAGE COMPLET PAR SEXES ET PAR REGIONS. BELGIQUE. ANNEE:1957

MILLIERS DE PERSONNES AU 30 JUIN
SOURCES: BUREAU DU PLAN. FICHER BPEMPOI, 15 10 1984

* *	FLANDRE			WALLONIE			BRUXELLES			ROYAUME		
	HOMMES	FEMMES	TOTAL	HOMMES	FEMMES	TOTAL	HOMMES	FEMMES	TOTAL	HOMMES	FEMMES	TOTAL
*CHOM.COMPLETS.INDEMN.	35.6	10.6	46.2	9.3	6.2	13.5	4.7	3.2	7.9	49.6	18.1	67.6
*CHOM.INSCRITS.OBLIGAT.	3.1	4.6	7.7	1.0	1.9	2.9	.2	.4	.5	4.4	6.8	11.2
*DEMAND. LIBRES INOCCUPES	1.1	.9	2.0	.9	.6	1.7	.3	.2	.4	2.2	1.9	4.1
*CHOMEURS COMPLETS: TOTAL	39.8	16.1	55.5	11.2	6.9	16.1	5.2	3.7	6.9	56.1	26.8	82.9

NB: LA DIFFERENCE EVENTUELLE ENTRE LE TOTAL D'UNE RUBRIQUE ET LA SOMME DE SES COMPOSANTES PROVIENT DES ERREURS D'ARRONDIS

VENTILATION DU CHOMAGE COMPLET PAR SEXES ET PAR REGIONS. BELGIQUE. ANNEE:1958

MILLIERS DE PERSONNES AU 30 JUIN
SOURCES: BUREAU DU PLAN. FICHER BPEMPOI, 15 10 1984

* *	FLANDRE			WALLONIE			BRUXELLES			ROYAUME		
	HOMMES	FEMMES	TOTAL	HOMMES	FEMMES	TOTAL	HOMMES	FEMMES	TOTAL	HOMMES	FEMMES	TOTAL
*CHOM.COMPLETS.INDEMN.	56.2	16.1	72.3	13.4	6.9	20.4	5.2	3.1	8.3	74.8	26.2	101.0
*CHOM.INSCRITS.OBLIGAT.	5.3	5.4	10.6	2.3	2.7	5.0	.5	.5	.9	8.0	6.5	16.6
*DEMAND. LIBRES INOCCUPES	1.0	1.0	2.0	1.0	.6	1.6	.2	.2	.4	2.2	2.0	4.2
*CHOMEURS COMPLETS: TOTAL	62.5	22.5	84.9	16.7	10.5	27.0	5.9	3.7	9.7	85.1	36.7	121.7

NB: LA DIFFERENCE EVENTUELLE ENTRE LE TOTAL D'UNE RUBRIQUE ET LA SOMME DE SES COMPOSANTES PROVIENT DES ERREURS D'ARRONDIS

VENTILATION DU CHOMAGE COMPLET PAR SEXES ET PAR REGIONS. BELGIQUE. ANNEE:1959

MILLIERS DE PERSONNES AU 30 JUIN
SOURCES: BUREAU DU PLAN, FICHER BPEMPL01, 15 10 1984

	FLANDRE			WALLONIE			BRUXELLES			ROYAUME		
	*HOMMES	*FEMMES	TOTAL	*HOMMES	*FEMMES	TOTAL	*HOMMES	*FEMMES	TOTAL	*HOMMES	*FEMMES	TOTAL
*CHOM. COMPLETS. INDEMN.	56.2	17.9	74.1	17.7	8.4	26.1	7.3	4.2	11.5	81.2	30.5	111.7
*CHOM. INSCRITS. OBLIGAT.	2.0	.6	2.6	.8	.4	1.2	.1	.1	.2	2.9	1.1	4.0
*DEMAND. LIBRES INOCCUPES	1.2	.9	2.1	1.1	.8	1.9	.3	.2	.4	2.6	1.9	4.5
*CHOMEURS COMPLETS: TOTAL	59.4	19.4	78.9	19.6	9.6	29.2	7.7	4.5	12.1	86.7	33.5	120.2

NB: LA DIFFERENCE EVENTUELLE ENTRE LE TOTAL D'UNE RUBRIQUE ET LA SOMME DE SES COMPOSANTES PROVIENT DES ERREURS D'ARRONDIS

VENTILATION DU CHOMAGE COMPLET PAR SEXES ET PAR REGIONS. BELGIQUE. ANNEE:1960

MILLIERS DE PERSONNES AU 30 JUIN
SOURCES: BUREAU DU PLAN, FICHER BPEMPL01, 15 10 1984

	FLANDRE			WALLONIE			BRUXELLES			ROYAUME		
	*HOMMES	*FEMMES	TOTAL	*HOMMES	*FEMMES	TOTAL	*HOMMES	*FEMMES	TOTAL	*HOMMES	*FEMMES	TOTAL
*CHOM. COMPLETS. INDEMN.	48.6	13.9	62.4	18.7	7.5	26.2	6.0	3.8	9.8	73.3	25.1	98.5
*CHOM. INSCRITS. OBLIGAT.	.7	.5	1.2	.2	.4	.6	.1	.1	.1	1.0	1.0	2.0
*DEMAND. LIBRES INOCCUPES	.9	.8	1.7	.8	.7	1.5	.2	.1	.4	1.9	1.6	3.6
*CHOMEURS COMPLETS: TOTAL	50.2	15.3	65.3	19.8	8.6	28.4	6.3	4.0	10.3	76.3	27.7	104.0

NB: LA DIFFERENCE EVENTUELLE ENTRE LE TOTAL D'UNE RUBRIQUE ET LA SOMME DE SES COMPOSANTES PROVIENT DES ERREURS D'ARRONDIS

VENTILATION DU CHOMAGE COMPLET PAR SEXES ET PAR REGIONS. BELGIQUE. ANNEE:1961

MILLIERS DE PERSONNES AU 30 JUIN
SOURCES: BUREAU DU PLAN, FICHER BPEMPL01, 15 10 1984

	FLANDRE			WALLONIE			BRUXELLES			ROYAUME		
	*HOMMES	*FEMMES	TOTAL	*HOMMES	*FEMMES	TOTAL	*HOMMES	*FEMMES	TOTAL	*HOMMES	*FEMMES	TOTAL
*CHOM. COMPLETS. INDEMN.	37.9	10.8	48.7	12.9	6.6	19.5	4.4	3.2	7.6	55.2	20.6	75.8
*CHOM. INSCRITS. OBLIGAT.	.7	.6	1.3	.2	.3	.6	.1	.1	.2	1.0	1.0	2.0
*DEMAND. LIBRES INOCCUPES	.7	.6	1.4	.9	.5	1.4	.2	.4	.5	1.7	1.5	3.3
*CHOMEURS COMPLETS: TOTAL	39.4	12.0	51.4	14.0	7.4	21.4	4.6	3.7	8.3	58.0	23.1	81.1

NB: LA DIFFERENCE EVENTUELLE ENTRE LE TOTAL D'UNE RUBRIQUE ET LA SOMME DE SES COMPOSANTES PROVIENT DES ERREURS D'ARRONDIS

VENTILATION DU CHOMAGE COMPLET PAR SEXES ET PAR REGIONS. BELGIQUE. ANNEE:1962

MILLIERS DE PERSONNES AU 30 JUIN
SOURCES: BUREAU DU PLAN, FICHER D'EMPLOI, 15 10 1984

	FLANDRE			WALLONIE			BRUXELLES			ROYAUME		
	HOMMES	FEMMES	TOTAL	HOMMES	FEMMES	TOTAL	HOMMES	FEMMES	TOTAL	HOMMES	FEMMES	TOTAL
*CHOM.COMPLETS.INDEMN.	28.6	9.3	37.9	11.0	6.1	17.2	3.8	2.8	6.6	43.5	18.2	61.7
*CHOM.INSCRITS.OBLIGAT.	2.3	1.8	4.0	.8	1.0	1.9	.2	.2	.4	3.3	3.0	6.3
*DEMAND. LIBRES INOCCUPES	.7	.6	1.3	.8	.6	1.4	.3	.2	.5	1.8	1.3	3.1
*CHOMEURS COMPLETS: TOTAL	31.7	11.6	43.3	12.6	7.8	20.4	4.3	3.1	7.4	48.6	22.5	71.1

NB: LA DIFFERENCE EVENTUELLE ENTRE LE TOTAL D'UNE RUBRIQUE ET LA SOMME DE SES COMPOSANTES PROVIENT DES ERREURS D'ARRONDIS

VENTILATION DU CHOMAGE COMPLET PAR SEXES ET PAR REGIONS. BELGIQUE. ANNEE:1963

MILLIERS DE PERSONNES AU 30 JUIN
SOURCES: BUREAU DU PLAN, FICHER D'EMPLOI, 15 10 1984

	FLANDRE			WALLONIE			BRUXELLES			ROYAUME		
	HOMMES	FEMMES	TOTAL	HOMMES	FEMMES	TOTAL	HOMMES	FEMMES	TOTAL	HOMMES	FEMMES	TOTAL
*CHOM.COMPLETS.INDEMN.	23.0	6.7	29.7	9.6	5.5	15.2	3.0	2.1	5.1	35.6	14.4	50.0
*CHOM.INSCRITS.OBLIGAT.	1.6	1.2	2.8	.5	.7	1.3	.1	.1	.3	2.3	2.0	4.3
*DEMAND. LIBRES INOCCUPES	.8	.5	1.4	.6	.5	1.1	.3	.1	.4	1.8	1.2	3.0
*CHOMEURS COMPLETS: TOTAL	25.4	8.4	33.8	10.6	6.8	17.6	3.4	2.4	5.8	39.6	17.6	57.2

NB: LA DIFFERENCE EVENTUELLE ENTRE LE TOTAL D'UNE RUBRIQUE ET LA SOMME DE SES COMPOSANTES PROVIENT DES ERREURS D'ARRONDIS

VENTILATION DU CHOMAGE COMPLET PAR SEXES ET PAR REGIONS. BELGIQUE. ANNEE:1964

MILLIERS DE PERSONNES AU 30 JUIN
SOURCES: BUREAU DU PLAN, FICHER D'EMPLOI, 15 10 1984

	FLANDRE			WALLONIE			BRUXELLES			ROYAUME		
	HOMMES	FEMMES	TOTAL	HOMMES	FEMMES	TOTAL	HOMMES	FEMMES	TOTAL	HOMMES	FEMMES	TOTAL
*CHOM.COMPLETS.INDEMN.	19.0	5.3	24.3	8.6	5.1	13.9	2.6	1.6	4.2	30.3	12.0	42.3
*CHOM.INSCRITS.OBLIGAT.	.7	.7	1.3	.2	.6	.8	.1	.1	.1	1.0	1.4	2.3
*DEMAND. LIBRES INOCCUPES	.9	.5	1.4	1.0	.5	1.4	.2	.1	.4	2.1	1.1	3.2
*CHOMEURS COMPLETS: TOTAL	20.6	6.4	27.0	9.9	6.2	16.1	2.6	1.9	4.7	33.4	14.5	47.8

NB: LA DIFFERENCE EVENTUELLE ENTRE LE TOTAL D'UNE RUBRIQUE ET LA SOMME DE SES COMPOSANTES PROVIENT DES ERREURS D'ARRONDIS

VENTILATION DU CHOMAGE COMPLET PAR SEXES ET PAR REGIONS. BELGIQUE. ANNEE:1965

MILLIERS DE PERSONNES AU 30 JUIN
SOURCES: BUREAU DU PLAN. FICHER BPEMPL01, 15 10 1984

	FLANDRE			WALLONIE			BRUXELLES			ROYAUME		
	HOMMES	FEMMES	TOTAL	HOMMES	FEMMES	TOTAL	HOMMES	FEMMES	TOTAL	HOMMES	FEMMES	TOTAL
CHOM.COMPLETS.INDEMN.	20.3	7.0	27.2	10.5	6.4	16.8	2.4	1.6	4.0	33.1	14.9	48.0
CHOM.INSCRITS.OBLIGAT.	1.8	2.6	4.3	1.0	2.0	2.9	.1	.1	.3	2.9	4.7	7.6
DEMAND. LIBRES INOCCUPES	1.6	.7	2.3	1.6	.8	2.4	.4	.2	.6	3.6	1.7	5.2
CHOMEURS COMPLETS: TOTAL	23.6	10.2	33.6	13.0	9.1	22.1	2.9	1.9	4.9	39.6	21.2	60.8

NB: LA DIFFERENCE EVENTUELLE ENTRE LE TOTAL D'UNE RUBRIQUE ET LA SOMME DE SES COMPOSANTES PROVIENT DES ERREURS D'ARRONDIS

VENTILATION DU CHOMAGE COMPLET PAR SEXES ET PAR REGIONS. BELGIQUE. ANNEE:1966

MILLIERS DE PERSONNES AU 30 JUIN
SOURCES: BUREAU DU PLAN. FICHER BPEMPL01, 15 10 1984

	FLANDRE			WALLONIE			BRUXELLES			ROYAUME		
	HOMMES	FEMMES	TOTAL	HOMMES	FEMMES	TOTAL	HOMMES	FEMMES	TOTAL	HOMMES	FEMMES	TOTAL
CHOM.COMPLETS.INDEMN.	18.2	6.8	25.0	14.3	7.6	21.9	2.4	1.7	4.0	34.9	16.0	50.9
CHOM.INSCRITS.OBLIGAT.	.9	1.3	2.2	.4	.9	1.3	.1	.1	.2	1.4	2.3	3.7
DEMAND. LIBRES INOCCUPES	1.9	.8	2.6	1.8	1.0	2.9	.4	.4	.8	4.1	2.2	6.3
CHOMEURS COMPLETS: TOTAL	21.0	8.8	29.6	16.5	9.6	26.1	2.9	2.2	5.0	40.4	20.5	60.9

NB: LA DIFFERENCE EVENTUELLE ENTRE LE TOTAL D'UNE RUBRIQUE ET LA SOMME DE SES COMPOSANTES PROVIENT DES ERREURS D'ARRONDIS

VENTILATION DU CHOMAGE COMPLET PAR SEXES ET PAR REGIONS. BELGIQUE. ANNEE:1967

MILLIERS DE PERSONNES AU 30 JUIN
SOURCES: BUREAU DU PLAN. FICHER BPEMPL01, 15 10 1984

	FLANDRE			WALLONIE			BRUXELLES			ROYAUME		
	HOMMES	FEMMES	TOTAL	HOMMES	FEMMES	TOTAL	HOMMES	FEMMES	TOTAL	HOMMES	FEMMES	TOTAL
CHOM.COMPLETS.INDEMN.	25.2	11.6	36.6	21.0	11.6	32.5	3.3	2.2	5.5	49.4	25.4	74.8
CHOM.INSCRITS.OBLIGAT.	.4	.4	.8	.2	.3	.5	.1	.1	.2	.7	.8	1.5
DEMAND. LIBRES INOCCUPES	1.8	.9	2.6	1.9	1.2	3.0	.5	.4	.9	4.2	2.4	6.7
CHOMEURS COMPLETS: TOTAL	27.5	12.9	40.3	23.0	13.0	36.0	3.9	2.7	6.6	54.3	28.6	83.0

NB: LA DIFFERENCE EVENTUELLE ENTRE LE TOTAL D'UNE RUBRIQUE ET LA SOMME DE SES COMPOSANTES PROVIENT DES ERREURS D'ARRONDIS

VENTILATION DU CHOMAGE COMPLET PAR SEXES ET PAR REGIONS. BELGIQUE. ANNEE:1968

MILLIERS DE PERSONNES AU 30 JUIN
SOURCES: BUREAU DU PLAN, FICHER EMPLOI, 15 10 1984

*	FLANDRE			WALLONIE			BRUXELLES			ROYAUME		
	HOMMES	FEMMES	TOTAL	HOMMES	FEMMES	TOTAL	HOMMES	FEMMES	TOTAL	HOMMES	FEMMES	TOTAL
*CHOM. COMPLETS. INDEMN.	31.2	14.7	45.9	24.6	14.4	39.0	4.1	2.8	6.9	59.9	31.9	91.8
*CHOM. INSCRITS. OBLIGAT.	.2	.1	.3	.1	.1	.3	.0	.0	.1	.4	.2	.6
*DEMAND. LIBRES INOCCUPES	1.9	1.0	2.9	2.0	1.3	3.3	.5	.4	.9	4.4	2.7	7.1
*CHOMEURS COMPLETS: TOTAL	33.3	15.8	49.1	26.7	15.8	42.6	4.6	3.3	7.9	64.7	34.9	99.6

NB: LA DIFFERENCE EVENTUELLE ENTRE LE TOTAL D'UNE RUBRIQUE ET LA SOMME DE SES COMPOSANTES PROVIENT DES ERREURS D'ARRONDIS

VENTILATION DU CHOMAGE COMPLET PAR SEXES ET PAR REGIONS. BELGIQUE. ANNEE:1969

MILLIERS DE PERSONNES AU 30 JUIN
SOURCES: BUREAU DU PLAN, FICHER EMPLOI, 15 10 1984

*	FLANDRE			WALLONIE			BRUXELLES			ROYAUME		
	HOMMES	FEMMES	TOTAL	HOMMES	FEMMES	TOTAL	HOMMES	FEMMES	TOTAL	HOMMES	FEMMES	TOTAL
*CHOM. COMPLETS. INDEMN.	21.5	11.0	32.7	19.1	15.6	34.7	3.0	2.4	5.4	43.5	29.2	72.8
*CHOM. INSCRITS. OBLIGAT.	.2	.1	.3	.1	.1	.2	.0	.0	.1	.4	.2	.5
*DEMAND. LIBRES INOCCUPES	1.2	.6	1.8	1.2	1.0	2.2	.4	.2	.6	2.8	1.6	4.6
*CHOMEURS COMPLETS: TOTAL	22.9	11.6	34.6	20.4	16.7	37.1	3.4	2.7	6.1	46.7	31.2	77.9

NB: LA DIFFERENCE EVENTUELLE ENTRE LE TOTAL D'UNE RUBRIQUE ET LA SOMME DE SES COMPOSANTES PROVIENT DES ERREURS D'ARRONDIS

VENTILATION DU CHOMAGE COMPLET PAR SEXES ET PAR REGIONS. BELGIQUE. ANNEE:1970

MILLIERS DE PERSONNES AU 30 JUIN
SOURCES: BUREAU DU PLAN, FICHER EMPLOI, 15 10 1984

*	FLANDRE			WALLONIE			BRUXELLES			ROYAUME		
	HOMMES	FEMMES	TOTAL	HOMMES	FEMMES	TOTAL	HOMMES	FEMMES	TOTAL	HOMMES	FEMMES	TOTAL
*CHOM. COMPLETS. INDEMN.	17.4	9.2	26.6	15.1	14.9	30.0	2.4	2.1	4.5	35.0	26.2	61.2
*CHOM. INSCRITS. OBLIGAT.	.3	.6	.9	.2	.6	.8	.0	.1	.1	.5	1.2	1.7
*DEMAND. LIBRES INOCCUPES	1.3	.6	1.8	1.1	.8	1.9	.4	.2	.6	2.6	1.5	4.3
*CHOMEURS COMPLETS: TOTAL	19.1	10.3	29.3	16.4	16.3	32.7	2.8	2.3	5.1	38.3	28.9	67.2

NB: LA DIFFERENCE EVENTUELLE ENTRE LE TOTAL D'UNE RUBRIQUE ET LA SOMME DE SES COMPOSANTES PROVIENT DES ERREURS D'ARRONDIS

VENTILATION DU CHOMAGE COMPLET PAR SEXES ET PAR REGIONS. BELGIQUE. ANNEE:1971

MILLIERS DE PERSONNES AU 30 JUIN
SOURCES: BUREAU DU PLAN, FICHER BPEMPL01, 15 10 1984

	FLANDRE			WALLONIE			BRUXELLES			ROYAUME		
	HOMMES	FEMMES	TOTAL	HOMMES	FEMMES	TOTAL	HOMMES	FEMMES	TOTAL	HOMMES	FEMMES	TOTAL
*CHOM.COMPLETS.INDEMN.	17.5	9.6	27.1	13.9	13.6	27.5	2.3	2.2	4.5	33.6	25.4	59.0
*CHOM.INSCRITS.OBLIGAT.	.6	.5	1.1	.3	.6	.9	.1	.0	.1	1.0	1.1	2.1
*DEMAND. LIBRES INOCCUPES	1.2	.6	1.8	1.2	.8	2.0	.3	.2	.5	2.8	1.6	4.4
*CHOMEURS COMPLETS: TOTAL	19.3	10.7	30.0	15.4	15.1	30.5	2.7	2.4	5.1	37.4	28.1	65.5

NB: LA DIFFERENCE EVENTUELLE ENTRE LE TOTAL D'UNE RUBRIQUE ET LA SOMME DE SES COMPOSANTES PROVIENT DES ERREURS D'ARRONDIS

VENTILATION DU CHOMAGE COMPLET PAR SEXES ET PAR REGIONS. BELGIQUE. ANNEE:1972

MILLIERS DE PERSONNES AU 30 JUIN
SOURCES: BUREAU DU PLAN, FICHER BPEMPL01, 15 10 1984

	FLANDRE			WALLONIE			BRUXELLES			ROYAUME		
	HOMMES	FEMMES	TOTAL	HOMMES	FEMMES	TOTAL	HOMMES	FEMMES	TOTAL	HOMMES	FEMMES	TOTAL
*CHOM.COMPLETS.INDEMN.	22.7	13.0	35.7	17.4	15.1	32.5	3.5	2.9	6.3	43.5	31.1	74.5
*CHOM.INSCRITS.OBLIGAT.	1.2	1.0	2.2	.9	1.0	2.0	.1	.1	.2	2.2	2.1	4.3
*DEMAND. LIBRES INOCCUPES	1.4	.7	2.1	1.6	1.2	2.8	.4	.2	.6	3.6	2.2	5.6
*CHOMEURS COMPLETS: TOTAL	25.2	14.7	40.0	19.9	17.3	37.3	4.0	3.2	7.2	49.1	35.3	84.4

NB: LA DIFFERENCE EVENTUELLE ENTRE LE TOTAL D'UNE RUBRIQUE ET LA SOMME DE SES COMPOSANTES PROVIENT DES ERREURS D'ARRONDIS

VENTILATION DU CHOMAGE COMPLET PAR SEXES ET PAR REGIONS. BELGIQUE. ANNEE:1973

MILLIERS DE PERSONNES AU 30 JUIN
SOURCES: BUREAU DU PLAN, FICHER BPEMPL01, 15 10 1984

	FLANDRE			WALLONIE			BRUXELLES			ROYAUME		
	HOMMES	FEMMES	TOTAL	HOMMES	FEMMES	TOTAL	HOMMES	FEMMES	TOTAL	HOMMES	FEMMES	TOTAL
*CHOM.COMPLETS.INDEMN.	20.4	15.2	35.6	16.7	18.6	35.3	3.5	4.9	8.4	40.6	38.7	79.3
*CHOM.INSCRITS.OBLIGAT.	1.2	1.2	2.4	.8	1.1	1.9	.1	.1	.2	2.1	2.4	4.5
*DEMAND. LIBRES INOCCUPES	1.2	.7	2.0	1.3	1.1	2.4	.4	.2	.6	2.9	2.0	4.9
*CHOMEURS COMPLETS: TOTAL	22.8	17.1	40.0	18.8	20.7	39.5	3.9	5.3	9.2	45.5	43.1	88.7

NB: LA DIFFERENCE EVENTUELLE ENTRE LE TOTAL D'UNE RUBRIQUE ET LA SOMME DE SES COMPOSANTES PROVIENT DES ERREURS D'ARRONDIS

VENTILATION DU CHOMAGE COMPLET PAR SEXES ET PAR REGIONS. BELGIQUE. ANNEE:1974

MILLIERS DE PERSONNES AU 30 JUIN
SOURCES: BUREAU DU PLAN, FICHER B'EMPLOI, 15 10 1984

	FLANDRE			WALLONIE			BRUXELLES			ROYAUME		
	HOMMES	FEMMES	TOTAL	HOMMES	FEMMES	TOTAL	HOMMES	FEMMES	TOTAL	HOMMES	FEMMES	TOTAL
*CHOM.COMPLETS.INDEMN.	19.9	20.7	40.6	17.0	22.0	39.0	3.5	4.5	8.1	40.4	47.2	87.7
*CHOM.INSCRITS.OBLIGAT.	.8	1.1	1.9	.4	.9	1.4	.1	.1	.2	1.3	2.1	3.4
*DEMAND. LIBRES INOCCUPES	.7	.7	1.4	.9	1.0	1.9	.2	.2	.4	1.8	1.9	3.7
*CHOMEURS COMPLETS: TOTAL	21.3	22.5	43.8	18.3	23.9	42.3	3.9	4.8	8.6	43.5	51.2	94.7

ND: LA DIFFERENCE EVENTUELLE ENTRE LE TOTAL D'UNE RUBRIQUE ET LA SOMME DE SES COMPOSANTES PROVIENT DES ERREURS D'ARRONDIS

VENTILATION DU CHOMAGE COMPLET PAR SEXES ET PAR REGIONS. BELGIQUE. ANNEE:1975

MILLIERS DE PERSONNES AU 30 JUIN
SOURCES: BUREAU DU PLAN, FICHER B'EMPLOI, 15 10 1984

	FLANDRE			WALLONIE			BRUXELLES			ROYAUME		
	HOMMES	FEMMES	TOTAL	HOMMES	FEMMES	TOTAL	HOMMES	FEMMES	TOTAL	HOMMES	FEMMES	TOTAL
*CHOM.COMPLETS.INDEMN.	39.6	43.9	83.5	28.2	32.2	60.5	6.8	7.9	16.7	76.6	84.0	160.6
*CHOM.INSCRITS.OBLIGAT.	1.8	1.8	3.7	.8	1.3	2.0	.2	.2	.4	2.8	3.3	6.1
*DEMAND. LIBRES INOCCUPES	1.3	1.4	2.6	1.3	1.5	2.9	.5	.3	.7	3.2	3.2	6.4
*CHOMEURS COMPLETS: TOTAL	42.7	47.2	89.9	30.3	35.0	65.3	9.4	8.4	17.8	82.5	90.6	173.1

ND: LA DIFFERENCE EVENTUELLE ENTRE LE TOTAL D'UNE RUBRIQUE ET LA SOMME DE SES COMPOSANTES PROVIENT DES ERREURS D'ARRONDIS

VENTILATION DU CHOMAGE COMPLET PAR SEXES ET PAR REGIONS. BELGIQUE. ANNEE:1976

MILLIERS DE PERSONNES AU 30 JUIN
SOURCES: BUREAU DU PLAN, FICHER B'EMPLOI, 15 10 1984

	FLANDRE			WALLONIE			BRUXELLES			ROYAUME		
	HOMMES	FEMMES	TOTAL	HOMMES	FEMMES	TOTAL	HOMMES	FEMMES	TOTAL	HOMMES	FEMMES	TOTAL
*CHOM.COMPLETS.INDEMN.	44.3	66.9	111.2	35.0	44.1	79.3	12.4	12.3	24.7	91.8	123.3	215.1
*CHOM.INSCRITS.OBLIGAT.	2.4	2.6	5.0	1.1	1.7	2.8	.3	.3	.5	3.7	4.6	8.3
*DEMAND. LIBRES INOCCUPES	1.7	2.2	4.0	1.8	2.2	4.0	.7	.5	1.1	4.2	4.9	9.1
*CHOMEURS COMPLETS: TOTAL	48.4	71.7	120.1	38.1	48.1	86.1	13.3	13.0	26.3	99.8	132.8	232.6

ND: LA DIFFERENCE EVENTUELLE ENTRE LE TOTAL D'UNE RUBRIQUE ET LA SOMME DE SES COMPOSANTES PROVIENT DES ERREURS D'ARRONDIS

VENTILATION DU CHOMAGE COMPLET PAR SEXES ET PAR REGIONS. BELGIQUE. ANNEE:1977

MILLIERS DE PERSONNES AU 30 JUIN
SOURCES: BUREAU DU PLAN, FICHER D'EMPLOI, 15 10 1984

	FLANDRE			MALLONIE			BRUXELLES			ROYAUME		
	HOMMES	FEMMES	TOTAL	HOMMES	FEMMES	TOTAL	HOMMES	FEMMES	TOTAL	HOMMES	FEMMES	TOTAL
*CHOM. COMPLETS. INDEMN.	46.7	83.8	130.5	37.5	51.5	89.0	13.1	14.1	27.1	97.3	149.4	246.7
*CHOM. INSCRITS. OBLIGAT.	3.1	2.8	5.9	1.2	1.9	3.1	.4	.3	.7	4.7	5.0	9.7
*DEMAND. LIBRES INOCCUPES	1.8	2.7	4.5	2.2	2.8	5.0	.6	.4	1.0	4.6	5.9	10.5
*CHOMEURS COMPLETS: TOTAL	51.6	89.4	141.0	40.8	56.2	97.0	14.1	14.7	28.8	106.5	160.3	266.8

NB: LA DIFFERENCE EVENTUELLE ENTRE LE TOTAL D'UNE RUBRIQUE ET LA SOMME DE SES COMPOSANTES PROVIENT DES ERREURS D'ARRONDIS

VENTILATION DU CHOMAGE COMPLET PAR SEXES ET PAR REGIONS. BELGIQUE. ANNEE:1978

MILLIERS DE PERSONNES AU 30 JUIN
SOURCES: BUREAU DU PLAN, FICHER D'EMPLOI, 15 10 1984

	FLANDRE			MALLONIE			BRUXELLES			ROYAUME		
	HOMMES	FEMMES	TOTAL	HOMMES	FEMMES	TOTAL	HOMMES	FEMMES	TOTAL	HOMMES	FEMMES	TOTAL
*CHOM. COMPLETS. INDEMN.	48.1	91.9	140.0	40.0	56.3	96.3	14.2	14.3	28.4	102.2	162.5	264.7
*CHOM. INSCRITS. OBLIGAT.	3.7	3.6	7.3	1.5	2.3	3.9	.3	.3	.6	5.6	6.2	11.6
*DEMAND. LIBRES INOCCUPES	2.3	3.7	6.0	2.8	3.8	6.7	.7	.5	1.2	5.9	8.0	13.9
*CHOMEURS COMPLETS: TOTAL	54.1	99.3	153.3	44.4	62.4	106.8	15.3	15.0	30.3	113.7	176.7	290.4

NB: LA DIFFERENCE EVENTUELLE ENTRE LE TOTAL D'UNE RUBRIQUE ET LA SOMME DE SES COMPOSANTES PROVIENT DES ERREURS D'ARRONDIS

VENTILATION DU CHOMAGE COMPLET PAR SEXES ET PAR REGIONS. BELGIQUE. ANNEE:1979

MILLIERS DE PERSONNES AU 30 JUIN
SOURCES: BUREAU DU PLAN, FICHER D'EMPLOI, 15 10 1984

	FLANDRE			MALLONIE			BRUXELLES			ROYAUME		
	HOMMES	FEMMES	TOTAL	HOMMES	FEMMES	TOTAL	HOMMES	FEMMES	TOTAL	HOMMES	FEMMES	TOTAL
*CHOM. COMPLETS. INDEMN.	48.5	99.8	148.3	37.8	60.7	98.5	14.3	15.2	29.5	100.7	175.6	276.3
*CHOM. INSCRITS. OBLIGAT.	3.6	3.9	7.5	1.5	2.4	4.0	.5	.3	.8	5.6	6.7	12.3
*DEMAND. LIBRES INOCCUPES	2.5	4.0	6.5	3.0	4.7	7.7	.9	.7	1.5	6.4	9.3	15.7
*CHOMEURS COMPLETS: TOTAL	54.6	107.7	162.3	42.3	67.8	110.1	15.7	16.2	31.8	112.6	191.6	304.3

NB: LA DIFFERENCE EVENTUELLE ENTRE LE TOTAL D'UNE RUBRIQUE ET LA SOMME DE SES COMPOSANTES PROVIENT DES ERREURS D'ARRONDIS

VENTILATION DU CHOMAGE COMPLET PAR SEXES ET PAR REGIONS, BELGIQUE, ANNEE:1980

MILLIERS DE PERSONNES AU 30 JUIN
SOURCES: BUREAU DU PLAN, FICHER BEMPLOI, 15 10 1984

	FLANDRE			WALLONIE			BRUXELLES			ROYAUME		
	HOMMES	FEMMES	TOTAL	HOMMES	FEMMES	TOTAL	HOMMES	FEMMES	TOTAL	HOMMES	FEMMES	TOTAL
CHOM.COMPLETS.INDEMN.	51.6	108.4	160.0	40.1	63.8	103.9	14.7	16.3	31.0	106.4	188.5	294.9
CHOM.INSCRITS.OBLIGAT.	2.9	3.6	6.6	1.6	2.5	4.0	.5	.4	.9	5.0	6.5	11.5
DEMAND. LIBRES INOCCUPES	2.4	4.3	6.7	2.9	4.4	7.3	1.0	.9	1.9	6.3	9.6	15.9
CHOMEURS COMPLETS: TOTAL	56.9	116.3	173.2	44.5	70.6	115.2	16.2	17.6	33.8	117.7	204.5	322.2

ND: LA DIFFERENCE EVENTUELLE ENTRE LE TOTAL D'UNE REGION ET LA SOMME DE SES COMPOSANTES PROVIENT DES ERREURS D'ARRONDIS

VENTILATION DU CHOMAGE COMPLET PAR SEXES ET PAR REGIONS, BELGIQUE, ANNEE:1981

MILLIERS DE PERSONNES AU 30 JUIN
SOURCES: BUREAU DU PLAN, FICHER BEMPLOI, 15 10 1984

	FLANDRE			WALLONIE			BRUXELLES			ROYAUME		
	HOMMES	FEMMES	TOTAL	HOMMES	FEMMES	TOTAL	HOMMES	FEMMES	TOTAL	HOMMES	FEMMES	TOTAL
CHOM.COMPLETS.INDEMN.	83.0	126.0	209.0	57.8	72.6	130.5	20.5	19.2	39.6	161.3	217.6	379.1
CHOM.INSCRITS.OBLIGAT.	4.5	5.2	9.7	1.2	3.2	5.4	.6	.6	1.4	7.5	8.9	16.5
DEMAND. LIBRES INOCCUPES	3.9	5.3	9.2	3.5	4.6	8.3	1.6	1.0	2.5	8.9	11.1	20.0
CHOMEURS COMPLETS: TOTAL	91.4	136.5	227.8	63.5	80.4	144.1	22.9	20.7	43.6	177.7	237.9	415.6

NB: LA DIFFERENCE EVENTUELLE ENTRE LE TOTAL D'UNE REGION ET LA SOMME DE SES COMPOSANTES PROVIENT DES ERREURS D'ARRONDIS

VENTILATION DU CHOMAGE COMPLET PAR SEXES ET PAR REGIONS, BELGIQUE, ANNEE:1982

MILLIERS DE PERSONNES AU 30 JUIN
SOURCES: BUREAU DU PLAN, FICHER BEMPLOI, 15 10 1984

	FLANDRE			WALLONIE			BRUXELLES			ROYAUME		
	HOMMES	FEMMES	TOTAL	HOMMES	FEMMES	TOTAL	HOMMES	FEMMES	TOTAL	HOMMES	FEMMES	TOTAL
CHOM.COMPLETS.INDEMN.	106.3	141.5	249.6	66.5	79.3	145.6	25.2	22.0	47.1	199.9	242.8	442.7
CHOM.INSCRITS.OBLIGAT.	6.1	6.6	12.7	3.3	4.4	7.7	1.3	.9	2.2	10.7	11.9	22.6
DEMAND. LIBRES INOCCUPES	4.9	6.5	11.4	4.3	5.9	10.2	1.0	1.4	3.2	11.0	13.7	24.7
CHOMEURS COMPLETS: TOTAL	119.0	154.6	273.6	74.0	89.6	163.7	28.3	24.2	52.5	221.6	268.5	490.0

ND: LA DIFFERENCE EVENTUELLE ENTRE LE TOTAL D'UNE REGION ET LA SOMME DE SES COMPOSANTES PROVIENT DES ERREURS D'ARRONDIS

VENTILATION DE L'EMPLOI SELON LA COMPTABILITE NATIONALE. BELGIQUE. ANNEE:1953

MILLIERS DE PERSONNES AU 30 JUIN
SOURCES: BUREAU DU PLAN, FICHER BPEMPL01, 15 10 1984

	FLANDRE	WALLONIE	BRUXELLES	ROYAUME
I. EMPLOI INTERIEUR	1733.9	1197.0	553.0	3483.9
A. ETAT	170.1	108.0	70.7	348.8
1. ADMINISTR. (Y COMPRIS CST)	49.9	39.9	39.8	129.6
2. CHOM. OCC. PAR POUV. PUB.	7.3	1.8	1.3	10.2
3. ENSEIGNEMENT	52.5	35.2	14.4	102.0
4. DEFENSE NATIONALE	60.6	31.1	15.3	107.0
- MILIT. CARRIERE	25.7	11.1	8.8	45.7
- MILICIENS	34.9	20.0	6.5	61.3
B. ENTREP. (Y COMPRIS ENTREP. PUB.)	1508.9	1055.1	453.1	3022.1
1. SALARIES	916.1	712.9	377.3	2006.2
2. INDEPENDANTS, ET AIDANTS	592.8	342.2	80.8	1015.5
C. MENAGES (DOMEST. - GENS DE MAISON)	54.9	33.9	24.2	113.0
II. EMPLOI FRONTALIER: SOLDE: (A-B)	8.5	24.5	.0	33.0
A. FRONTALIERS SORTANTS	.0	.0	.0	39.0
B. FRONTALIERS ENTRANTS	.0	.0	.0	6.0

NB: UN ZERO PEUT REPRESENTER UNE OBSERVATION NON DISPONIBLE
LA DIFFERENCE EVENTUELLE ENTRE LE TOTAL D'UNE REGION ET LA
SOMME DE SES COMPOSANTES PROVIENT DES ERREURS D'ARRONDIS

VENTILATION DE L'EMPLOI SELON LA COMPTABILITE NATIONALE. BELGIQUE. ANNEE:1954

MILLIERS DE PERSONNES AU 30 JUIN
SOURCES: BUREAU DU PLAN, FICHER BPEMPL01, 15 10 1984

	FLANDRE	WALLONIE	BRUXELLES	ROYAUME
I. EMPLOI INTERIEUR	1749.9	1126.1	560.1	3496.1
A. ETAT	180.8	113.5	73.7	368.0
1. ADMINISTR. (Y COMPRIS CST)	50.1	39.8	39.9	129.8
2. CHOM. OCC. PAR POUV. PUB.	7.3	2.1	1.3	10.7
3. ENSEIGNEMENT	53.8	36.1	14.7	104.6
4. DEFENSE NATIONALE	69.6	35.5	17.8	122.9
- MILIT. CARRIERE	30.1	13.2	10.4	53.7
- MILICIENS	39.5	22.3	7.4	69.2
B. ENTREP. (Y COMPRIS ENTREP. PUB.)	1513.7	1030.4	462.0	3014.1
1. SALARIES	924.2	699.9	361.0	2005.1
2. INDEPENDANTS, ET AIDANTS	589.5	338.5	81.0	1009.0
C. MENAGES (DOMEST. - GENS DE MAISON)	55.4	34.2	24.4	114.0
II. EMPLOI FRONTALIER: SOLDE: (A-B)	9.1	23.1	.0	32.2
A. FRONTALIERS SORTANTS	.0	.0	.0	38.2
B. FRONTALIERS ENTRANTS	.0	.0	.0	6.0

NB: UN ZERO PEUT REPRESENTER UNE OBSERVATION NON DISPONIBLE
LA DIFFERENCE EVENTUELLE ENTRE LE TOTAL D'UNE REGION ET LA
SOMME DE SES COMPOSANTES PROVIENT DES ERREURS D'ARRONDIS

VENTILATION DE L'EMPLOI SELON LA COMPTABILITE NATIONALE, BELGIQUE, ANNEE:1955
 MILLIERS DE PERSONNES AU 30 JUIN
 SOURCES: BUREAU DU PLAN, FICHER BEMPLOI, 15 10 1984

	* FLANDRE	* WALLONIE	* BRUXELLES	* ROYAUME *
* I. EMPLOI INTERIEUR	1775.4	1186.6	576.4	3540.4*
* A. ETAT	205.2	122.5	79.3	407.0*
* 1. ADMINIST. (Y COMPRIS CST)	50.2	39.6	40.0	130.1*
* 2. CHOM. OCC. PAR EOUV. PUB.	19.9	5.1	3.6	28.5*
* 3. ENSEIGNEMENT	55.1	36.9	15.1	107.1*
* 4. DEFENSE NATIONALE	80.0	40.6	20.6	141.2*
* - MILIT. CARRIERE	35.4	15.0	12.2	63.2*
* - MILITICIES	44.6	25.0	8.4	78.0*
* B. ENTREP. (Y COMPRIS ENTREP. PUB.)	1514.3	1031.6	472.5	3018.4*
* 1. SALARIES	933.9	700.1	391.8	2025.8*
* 2. INDEPENDANTS. ET AIDANTS	580.4	331.6	80.7	992.7*
* C. MENAGES (DOMEST. - GENS DE MAISON)	55.9	34.5	24.6	115.0*
* II. EMPLOI FRONTALIER: SOLDE (A-B)	9.4	22.3	.0	31.6*
* A. FRONTALIERS SORTANTS	.0	.0	.0	37.3*
* B. FRONTALIERS ENTANTS	.0	.0	.0	5.7*

ND: UN ZERO PEUT REPRESENTER UNE OBSERVATION NON DISPONIBLE
 LA DIFFERENCE EVENTUELLE ENTRE LE TOTAL D'UNE RUBRIQUE ET LA
 SOMME DE SES COMPOSANTES PROVIENT DES ERREURS D'ARRONDIS

VENTILATION DE L'EMPLOI SELON LA COMPTABILITE NATIONALE, BELGIQUE, ANNEE:1956
 MILLIERS DE PERSONNES AU 30 JUIN
 SOURCES: BUREAU DU PLAN, FICHER BEMPLOI, 15 10 1984

	* FLANDRE	* WALLONIE	* BRUXELLES	* ROYAUME *
* I. EMPLOI INTERIEUR	1781.5	1193.6	585.6	3560.6*
* A. ETAT	189.6	117.3	76.9	383.8*
* 1. ADMINIST. (Y COMPRIS CST)	50.8	40.0	40.3	130.9*
* 2. CHOM. OCC. P/S POUV. PUB.	8.6	2.2	1.5	12.3*
* 3. ENSEIGNEMENT	57.3	38.4	15.7	111.5*
* 4. DEFENSE NATIONALE	73.0	35.7	19.3	129.1*
* - MILIT. CARRIERE	34.9	15.6	12.1	62.6*
* - MILITICIES	38.1	21.1	7.3	66.5*
* B. ENTREP. (Y COMPRIS ENTREP. PUB.)	1535.8	1041.5	483.9	3060.0*
* 1. SALARIES	963.8	716.7	403.7	2084.1*
* 2. INDEPENDANTS. ET AIDANTS	571.8	324.8	80.2	976.8*
* C. MENAGES (DOMEST. - GENS DE MAISON)	56.4	34.6	24.8	116.0*
* II. EMPLOI FRONTALIER: SOLDE (A-B)	12.3	25.2	.0	37.4*
* A. FRONTALIERS SORTANTS	.0	.0	.0	43.1*
* B. FRONTALIERS ENTANTS	.0	.0	.0	5.7*

ND: UN ZERO PEUT REPRESENTER UNE OBSERVATION NON DISPONIBLE
 LA DIFFERENCE EVENTUELLE ENTRE LE TOTAL D'UNE RUBRIQUE ET LA
 SOMME DE SES COMPOSANTES PROVIENT DES ERREURS D'ARRONDIS

VENTILATION DE L'EMPLOI SELON LA COMPTABILITE NATIONALE. BELGIQUE. ANNEE:1957

MILLIERS DE PERSONNES AU 30 JUIN
SOURCES: BUREAU DU PLAN, FICHER BEMPLOI, 15 10 1984

	* FLANDRE *	* WALLONIE *	* BRUXELLES *	* ROYAUME *
* I. EMPLOI INTERIEUR	* 1792.1	* 1190.4	* 598.1	* 3580.6*
* A. ETAT	* 183.4	* 115.6	* 75.6	* 374.6*
* 1. ADMINISTR. (Y COMPRIS CST)	* 51.0	* 40.1	* 40.6	* 131.7*
* 2. CHON. OCC. PAR POUV. PUB.	* 4.7	* 1.5	* .3	* 6.6*
* 3. ENSEIGNEMENT	* 59.6	* 39.9	* 16.3	* 115.8*
* 4. DEFENSE NATIONALE	* 68.1	* 34.1	* 18.3	* 120.5*
* - MILIT. CARRIERE	* 34.1	* 15.4	* 11.8	* 61.2*
* - MILICIEUS	* 34.0	* 18.7	* 6.6	* 59.3*
* B. ENTREP. (Y COMPRIS ENTREP. PUB.)	* 1551.9	* 1039.7	* 497.5	* 3089.1*
* 1. SALARIES	* 989.9	* 722.3	* 418.1	* 2130.3*
* 2. INDEPENDANTS. ET AIDANTS	* 562.0	* 317.4	* 79.4	* 958.8*
* C. MENAGES (DOMEST. - GENS DE MAISON)*	* 56.9	* 35.1	* 25.0	* 117.0*
* II. EMPLOI FRONTALIER: SOLDE: (A-B)	* 14.1	* 20.9	* .0	* 43.0*
* A. FRONTALIERS SORTANTS	* .0	* .0	* .0	* 49.0*
* B. FRONTALIERS ENTRANTS	* .0	* .0	* .0	* 6.0*

 NB: UN ZERO PEUT REPRESENTER UNE OBSERVATION NON DISPONIBLE
 LA DIFFERENCE EVENTUELLE ENTRE LE TOTAL D'UNE RUBRIQUE ET LA
 SOMME DE SES COMPOSANTES PROVIENT DES ERREURS D'ARRONDIS

VENTILATION DE L'EMPLOI SELON LA COMPTABILITE NATIONALE. BELGIQUE. ANNEE:1958

MILLIERS DE PERSONNES AU 30 JUIN
SOURCES: BUREAU DU PLAN, FICHER BEMPLOI, 15 10 1984

	* FLANDRE *	* WALLONIE *	* BRUXELLES *	* ROYAUME *
* I. EMPLOI INTERIEUR	* 1766.2	* 1165.6	* 606.5	* 3538.3*
* A. ETAT	* 187.0	* 117.8	* 77.0	* 381.8*
* 1. ADMINISTR. (Y COMPRIS CST)	* 51.7	* 40.5	* 41.2	* 133.3*
* 2. CHON. OCC. PAR POUV. PUB.	* 8.4	* 3.6	* .8	* 12.7*
* 3. ENSEIGNEMENT	* 61.8	* 41.4	* 16.9	* 120.2*
* 4. DEFENSE NATIONALE	* 65.2	* 32.3	* 18.1	* 115.6*
* - MILIT. CARRIERE	* 35.6	* 16.2	* 12.3	* 64.1*
* - MILICIEUS	* 29.6	* 16.1	* 5.6	* 51.3*
* B. ENTREP. (Y COMPRIS ENTREP. PUB.)	* 1521.8	* 1012.3	* 504.3	* 3038.5*
* 1. SALARIES	* 968.2	* 701.3	* 425.3	* 2094.9*
* 2. INDEPENDANTS. ET AIDANTS	* 553.6	* 311.0	* 79.0	* 943.6*
* C. MENAGES (DOMEST. - GENS DE MAISON)*	* 57.4	* 35.4	* 25.2	* 118.0*
* II. EMPLOI FRONTALIER: SOLDE: (A-B)	* 15.9	* 32.3	* .0	* 48.3*
* A. FRONTALIERS SORTANTS	* .0	* .0	* .0	* 53.1*
* B. FRONTALIERS ENTRANTS	* .0	* .0	* .0	* 4.8*

 NB: UN ZERO PEUT REPRESENTER UNE OBSERVATION NON DISPONIBLE
 LA DIFFERENCE EVENTUELLE ENTRE LE TOTAL D'UNE RUBRIQUE ET LA
 SOMME DE SES COMPOSANTES PROVIENT DES ERREURS D'ARRONDIS

VENTILATION DE L'EMPLOI SELON LA COMPTABILITE NATIONALE. BELGIQUE. ANNEE 1959
 MILLIERS DE PERSONNES AU 30 JUIN
 SOURCES: BUREAU DU PLAN, FICHER BPEMPL01, 15 10 1984

	FLANDRE	HALLONGE	BRUXELLES	ROYAUME
I. EMPLOI INTERIEUR	1750.6	1134.1	594.5	3479.3
A. ETAT	194.3	120.5	78.0	392.9
1. ADMINISTR. (Y COMPRIS CST)	52.3	40.8	41.7	134.8
2. CHOM. OCC. PAR POUV. PUB.	16.4	6.6	1.2	24.3
3. ENSEIGNEMENT	62.7	42.1	17.2	122.0
4. DEFENSE NATIONALE	62.9	31.0	17.9	111.8
- MILIT. CARRIERE	25.8	13.9	5.0	44.7
- MILICIEUX	1498.7	978.0	491.2	2967.9
B. ENTREP. (Y COMPRIS ENTREP. PUB.)	963.2	677.4	433.6	2054.1
1. SALARIES	535.5	300.7	77.6	913.8
2. INDEPENDANTS, ET AIDANTS	57.8	35.6	25.3	118.5
C. MENAGES (DOMEST. - GENS DE MAISON)	16.3	34.1	.0	52.5
II. EMPLOI FRONTALIER: SOLDE (A-B)	.0	.0	.0	57.1
A. FRONTALIERS SORTANTS	.0	.0	.0	4.6
B. FRONTALIERS ENTRANTS	.0	.0	.0	52.5

NB: UN ZERO PEUT REPRESENTER UNE OBSERVATION NON DISPONIBLE
 LA DIFFERENCE EVENTUELLE ENTRE LE TOTAL D'UNE REGION ET LA
 SOMME DE SES COMPOSANTES PROVIENT DES ERREURS D'ARRONDIS

VENTILATION DE L'EMPLOI SELON LA COMPTABILITE NATIONALE. BELGIQUE. ANNEE 1960
 MILLIERS DE PERSONNES AU 30 JUIN
 SOURCES: BUREAU DU PLAN, FICHER BPEMPL01, 15 10 1984

	FLANDRE	HALLONGE	BRUXELLES	ROYAUME
I. EMPLOI INTERIEUR	1772.4	1113.6	603.6	3489.6
A. ETAT	194.3	121.3	80.0	395.6
1. ADMINISTR. (Y COMPRIS CST)	52.0	41.2	42.3	135.5
2. CHOM. OCC. PAR POUV. PUB.	10.3	3.3	.8	14.3
3. ENSEIGNEMENT	68.8	46.1	18.8	133.6
4. DEFENSE NATIONALE	62.3	30.7	18.1	111.3
- MILIT. CARRIERE	36.7	18.1	13.4	70.2
- MILICIEUX	23.6	12.6	4.7	40.9
B. ENTREP. (Y COMPRIS ENTREP. PUB.)	1520.2	956.5	498.2	2974.9
1. SALARIES	942.3	655.1	421.5	2073.0
2. INDEPENDANTS, ET AIDANTS	527.8	297.4	76.6	901.9
C. MENAGES (DOMEST. - GENS DE MAISON)	57.9	35.8	25.5	119.2
II. EMPLOI FRONTALIER: SOLDE (A-B)	20.4	36.6	.0	57.0
A. FRONTALIERS SORTANTS	.0	.0	.0	61.6
B. FRONTALIERS ENTRANTS	.0	.0	.0	4.2

NB: UN ZERO PEUT REPRESENTER UNE OBSERVATION NON DISPONIBLE
 LA DIFFERENCE EVENTUELLE ENTRE LE TOTAL D'UNE REGION ET LA
 SOMME DE SES COMPOSANTES PROVIENT DES ERREURS D'ARRONDIS

VENTILATION DE L'EMPLOI SELON LA COMPTABILITE NATIONALE. BELGIQUE. ANNEE 1961

MILLIERS DE PERSONNES AU 30 JUIN
SOURCES: BUREAU DU PLAN, FICHER EPEMPLOI, 15 10 1984

	* FLANDRE *	* WALLONIE *	* BRUXELLES *	* ROYAUME *
* I. EMPLOI INTERIEUR	1790.6	1116.4	611.0	3518.0*
* A. ETAT	192.9	122.4	81.4	396.7*
* 1. ADMINISTR. (Y COMPRIS CST)	55.0	42.6	43.9	141.6*
* 2. CHOM. OCC. PAR POUV. PUB.	6.5	2.1	.5	9.2*
* 3. ENSEIGNEMENT	72.1	46.3	19.8	140.2*
* 4. DEFENSE NATIONALE	59.3	29.3	17.2	105.7*
* - MILIT. CARRIERE	36.1	17.1	12.6	65.8*
* - MILICIEUS	23.1	12.2	4.6	40.0*
* B. ENTREP. (Y COMPRIS ENTREP. PUB.)	1539.1	957.9	503.8	3000.8*
* 1. SALARIES	1019.1	667.2	427.8	2114.1*
* 2. INDEPENDANTS. ET AIDANTS	520.0	290.8	76.0	886.7*
* C. MENAGES (DOMEST. - GENS DE MAISON)*	58.6	36.1	25.8	120.5*
* II. EMPLOI FRONTALIER: SOLDE: (A-B)	23.8	38.0	.0	61.8*
* A. FRONTALIERS SORTANTS	.0	.0	.0	65.7*
* B. FRONTALIERS ENTRANTS	.0	.0	.0	3.8*

NB: UN ZERO PEUT REPRESENTER UNE OBSERVATION NON DISPONIBLE
LA DIFFERENCE EVENTUELLE ENTRE LE TOTAL D'UNE REGION ET LA
SOMME DE SES COMPOSANTES PROVIENT DES ERREURS D'ARRONDIS

VENTILATION DE L'EMPLOI SELON LA COMPTABILITE NATIONALE. BELGIQUE. ANNEE 1962

MILLIERS DE PERSONNES AU 30 JUIN
SOURCES: BUREAU DU PLAN, FICHER EPEMPLOI, 15 10 1984

	* FLANDRE *	* WALLONIE *	* BRUXELLES *	* ROYAUME *
* I. EMPLOI INTERIEUR	1822.1	1179.3	628.6	3570.2*
* A. ETAT	200.9	128.0	83.8	412.6*
* 1. ADMINISTR. (Y COMPRIS CST)	55.7	43.0	44.5	143.2*
* 2. CHOM. OCC. PAR POUV. PUB.	5.7	2.1	.5	8.2*
* 3. ENSEIGNEMENT	79.2	52.8	21.8	153.8*
* 4. DEFENSE NATIONALE	66.3	30.1	17.0	107.4*
* - MILIT. CARRIERE	35.7	16.1	11.7	61.5*
* - MILICIEUS	26.6	14.0	5.3	45.9*
* B. ENTREP. (Y COMPRIS ENTREP. PUB.)	1562.3	954.9	519.1	3036.4*
* 1. SALARIES	1050.0	669.0	443.3	2162.4*
* 2. INDEPENDANTS. ET AIDANTS	512.3	285.9	78.8	876.0*
* C. MENAGES (DOMEST. - GENS DE MAISON)*	58.9	36.4	25.9	121.2*
* II. EMPLOI FRONTALIER: SOLDE: (A-B)	24.9	33.9	.0	58.7*
* A. FRONTALIERS SORTANTS	.0	.0	.0	62.2*
* B. FRONTALIERS ENTRANTS	.0	.0	.0	3.5*

NB: UN ZERO PEUT REPRESENTER UNE OBSERVATION NON DISPONIBLE
LA DIFFERENCE EVENTUELLE ENTRE LE TOTAL D'UNE REGION ET LA
SOMME DE SES COMPOSANTES PROVIENT DES ERREURS D'ARRONDIS

VENTILATION DE L'EMPLOI SELON LA COMPTABILITE NATIONALE. BELGIQUE. ANNEE:1963
 MILLIERS DE PERSONNES AU 30 JUIN
 SOURCES: BUREAU DU PLAN. FICHER D'EMPLOI, 15 10 1984

	FLANDRE	WALLONIE	BRUXELLES	ROYAUME

* I. EMPLOI INTERIEUR	1822.3	1111.8	642.3	3576.3*
* A. ETAT	207.0	132.0	86.1	425.0*
* 1. ADMINISTR. (Y COMPRIS CST)	56.7	43.6	45.4	145.7*
* 2. CHOM. OCC. PAR POUV. PUB.	5.4	1.9	.4	7.7*
* 3. ENSEIGNEMENT	86.2	57.2	23.8	167.2*
* 4. DEFENSE NATIONALE	58.6	29.3	16.6	104.5*
* - MILIT. CARRIERE	32.4	15.7	11.3	59.4*
* - MILICIEUS	26.2	13.6	5.3	45.1*
* B. ENTREP. (Y COMPRIS ENTREP. PUB.)	1555.9	943.1	530.1	3029.1*
* 1. SALARIES	1067.7	674.6	456.8	2199.1*
* 2. INDEPENDANTS. ET AIDANTS	468.1	268.5	73.3	810.0*
* C. MENAGES (DOMEST. - GENS DE MAISON)	59.4	36.7	26.1	122.2*

* II. EMPLOI FRONTALIER: SOLDE (A-B)	24.4	30.4	.0	54.8*
* A. FRONTALIERS SORTANTS	.0	.0	.0	58.1*
* B. FRONTALIERS ENTRANTS	.0	.0	.0	3.3*

NB: UN ZERO PEUT REPRESENTER UNE OBSERVATION NON DISPONIBLE				
LA DIFFERENCE EVENTUELLE ENTRE LE TOTAL D'UNE REGION ET LA				
SOMME DE SES COMPOSANTES PROVIENT DES ERREURS D'ARRONDIS				

VENTILATION DE L'EMPLOI SELON LA COMPTABILITE NATIONALE. BELGIQUE. ANNEE:1964
 MILLIERS DE PERSONNES AU 30 JUIN
 SOURCES: BUREAU DU PLAN. FICHER D'EMPLOI, 15 10 1984

	FLANDRE	WALLONIE	BRUXELLES	ROYAUME

* I. EMPLOI INTERIEUR	1836.2	1109.5	655.6	3601.3*
* A. ETAT	213.3	135.8	89.1	438.2*
* 1. ADMINISTR. (Y COMPRIS CST)	57.3	43.9	45.8	147.0*
* 2. CHOM. OCC. PAR POUV. PUB.	5.5	1.6	.4	7.5*
* 3. ENSEIGNEMENT	92.3	60.9	25.5	178.7*
* 4. DEFENSE NATIONALE	58.2	29.2	16.3	103.7*
* - MILIT. CARRIERE	30.9	15.2	10.6	56.9*
* - MILICIEUS	27.2	14.1	5.5	46.8*
* B. ENTREP. (Y COMPRIS ENTREP. PUB.)	1563.1	936.8	541.3	3041.3*
* 1. SALARIES	1102.6	687.7	471.4	2261.7*
* 2. INDEPENDANTS. ET AIDANTS	460.5	249.1	69.9	779.5*
* C. MENAGES (DOMEST. - GENS DE MAISON)	59.8	36.9	26.3	123.0*

* II. EMPLOI FRONTALIER: SOLDE (A-B)	24.2	29.6	.0	53.8*
* A. FRONTALIERS SORTANTS	.0	.0	.0	57.7*
* B. FRONTALIERS ENTRANTS	.0	.0	.0	3.9*

NB: UN ZERO PEUT REPRESENTER UNE OBSERVATION NON DISPONIBLE				
LA DIFFERENCE EVENTUELLE ENTRE LE TOTAL D'UNE REGION ET LA				
SOMME DE SES COMPOSANTES PROVIENT DES ERREURS D'ARRONDIS				

VENTILATION DE L'EMPLOI SELON LA COMPTABILITE NATIONALE, BELGIQUE, ANNEE:1965
 MILLIERS DE PERSONNES AU 30 JUIN
 SOURCES: BUREAU DU PLAN, FICHIER BPEMPL01, 15 10 1984

	FLANDRE	WALLONIE	BRUXELLES	ROYAUME
* I. EMPLOI INTERIEUR	1827.6	1103.6	667.4	3598.7
* A. ETAT	218.1	140.2	90.3	448.5
* 1. ADMINISTR. (Y COMPRIS CST)	58.3	44.4	46.6	149.3
* 2. CHOM. OCC. PAR FOUV. PUB.	4.6	2.6	4	7.6
* 3. ENSEIGNEMENT	97.7	64.2	27.1	189.0
* 4. DEFENSE NATIONALE	57.5	29.0	16.2	102.7
* - MILIT. CARRIERE	30.1	14.9	10.6	55.7
* - MILICIENS	27.4	14.1	5.5	47.0
* B. ENTREPR. (Y COMPRIS ENTREPR. PUB.)	1549.3	926.3	550.6	3026.3
* 1. SALARIES	1109.6	687.2	482.4	2279.2
* 2. INDEPENDANTS, ET AIDANTS	439.7	239.1	68.3	747.1
* C. MENAGES (DOMEST. - GENS DE MAISON)	60.2	37.1	26.5	123.8
* II. EMPLOI FRONTALIER: SOLDE (A-B)	29.1	28.8	.0	58.0
* A. FRONTALIERS SORTANTS	.0	.0	.0	0
* B. FRONTALIERS ENTRANTS	.0	.0	.0	0

 NB: UN ZERO PEUT REPRESENTER UNE OBSERVATION NON DISPONIBLE
 LA DIFFERENCE EVENTUELLE ENTRE LE TOTAL D'UNE REGION ET LA
 SOMME DE SES COMPOSANTES PROVIENT DES ERREURS D'ARRONDIS

VENTILATION DE L'EMPLOI SELON LA COMPTABILITE NATIONALE, BELGIQUE, ANNEE:1966
 MILLIERS DE PERSONNES AU 30 JUIN
 SOURCES: BUREAU DU PLAN, FICHIER BPEMPL01, 15 10 1984

	FLANDRE	WALLONIE	BRUXELLES	ROYAUME
* I. EMPLOI INTERIEUR	1839.8	1090.9	676.4	3607.2
* A. ETAT	225.6	143.1	93.0	461.7
* 1. ADMINISTR. (Y COMPRIS CST)	60.0	45.6	46.0	151.5
* 2. CHOM. OCC. PAR FOUV. PUB.	5.5	1.9	4	7.8
* 3. ENSEIGNEMENT	102.6	67.0	26.6	198.1
* 4. DEFENSE NATIONALE	57.6	28.6	16.1	102.3
* - MILIT. CARRIERE	31.3	15.5	10.7	57.5
* - MILICIENS	26.3	13.1	5.4	44.8
* B. ENTREPR. (Y COMPRIS ENTREPR. PUB.)	1554.0	910.5	556.9	3021.4
* 1. SALARIES	1125.2	675.9	489.1	2290.2
* 2. INDEPENDANTS, ET AIDANTS	428.7	234.6	67.6	731.2
* C. MENAGES (DOMEST. - GENS DE MAISON)	60.3	37.3	26.5	124.1
* II. EMPLOI FRONTALIER: SOLDE (A-B)	30.2	24.6	.0	54.8
* A. FRONTALIERS SORTANTS	.0	.0	.0	0
* B. FRONTALIERS ENTRANTS	.0	.0	.0	0

 NB: UN ZERO PEUT REPRESENTER UNE OBSERVATION NON DISPONIBLE
 LA DIFFERENCE EVENTUELLE ENTRE LE TOTAL D'UNE REGION ET LA
 SOMME DE SES COMPOSANTES PROVIENT DES ERREURS D'ARRONDIS

VENTILATION DE L'EMPLOI SELON LA COMPTABILITE NATIONALE. BELGIQUE. ANNEE 1967
 MILLIERS DE PERSONNES AU 30 JUIN
 SOURCES: BUREAU DU PLAN, FICHER EMPLOI, 15 10 1984

	FLANDRE	WALLONIE	BRUXELLES	ROYAUME
I. EMPLOI INTERIEUR	1647.9	1066.9	681.1	3595.8
A. ETAT	231.3	146.3	95.2	472.8
1. ADMINISTR. (Y COMPRIS CST)	60.6	45.9	48.5	155.1
2. CHOM. OCC. PAR POUV. PUB.	5.1	2.0	.4	7.5
3. ENSEIGNEMENT	107.3	69.7	30.0	206.9
4. DEFENSE NATIONALE	58.3	28.7	16.3	103.3
- MILIT. CARRIERE	30.6	18.3	10.8	59.7
- MILICIENS	27.7	13.4	5.5	46.6
B. ENTREP. (Y COMPRIS ENTREP. PUB.)	1356.7	883.7	559.6	3000.0
1. SALARIES	1128.9	682.1	491.1	2272.2
2. INDEPENDANTS, ET AIDANTS	427.8	231.5	66.5	725.8
C. MENAGES (DOMEST. - GENS DE MAISON)	59.6	37.0	26.3	123.1
II. EMPLOI FRONTALIER: SOLDE (A-B)	26.9	22.0	.0	49.0
A. FRONTALIERS SORTANTS	.0	.0	.0	52.6
B. FRONTALIERS ENTRANTS	.0	.0	.0	3.7

ND: UN ZERO PEUT REPRESENTER UNE OBSERVATION NON DISPONIBLE
 LA DIFFERENCE EVENTUELLE ENTRE LE TOTAL D'UNE RUBRIQUE ET LA
 SOMME DE SES COMPOSANTES PROVIENT DES ERREURS D'ARRONDIS

VENTILATION DE L'EMPLOI SELON LA COMPTABILITE NATIONALE. BELGIQUE. ANNEE 1968
 MILLIERS DE PERSONNES AU 30 JUIN
 SOURCES: BUREAU DU PLAN, FICHER EMPLOI, 15 10 1984

	FLANDRE	WALLONIE	BRUXELLES	ROYAUME
I. EMPLOI INTERIEUR	1850.2	1056.2	663.2	3569.7
A. ETAT	233.6	147.9	97.3	478.8
1. ADMINISTR. (Y COMPRIS CST)	61.3	46.2	49.1	156.5
2. CHOM. OCC. PAR POUV. PUB.	5.2	2.1	.5	7.7
3. ENSEIGNEMENT	110.6	71.5	31.0	213.1
4. DEFENSE NATIONALE	56.5	28.2	16.7	101.4
- MILIT. CARRIERE	28.5	14.4	10.8	53.7
- MILICIENS	28.0	13.8	5.9	47.6
B. ENTREP. (Y COMPRIS ENTREP. PUB.)	1556.1	872.2	560.3	2990.5
1. SALARIES	1133.6	643.7	491.4	2268.7
2. INDEPENDANTS, ET AIDANTS	424.5	228.5	68.8	721.8
C. MENAGES (DOMEST. - GENS DE MAISON)	58.5	36.1	25.7	120.3
II. EMPLOI FRONTALIER: SOLDE (A-B)	27.1	21.9	.0	49.0
A. FRONTALIERS SORTANTS	.0	.0	.0	53.4
B. FRONTALIERS ENTRANTS	.0	.0	.0	4.4

ND: UN ZERO PEUT REPRESENTER UNE OBSERVATION NON DISPONIBLE
 LA DIFFERENCE EVENTUELLE ENTRE LE TOTAL D'UNE RUBRIQUE ET LA
 SOMME DE SES COMPOSANTES PROVIENT DES ERREURS D'ARRONDIS

VENTILATION DE L'EMPLOI SELON LA COMPTABILITE NATIONALE. BELGIQUE. ANNEE:1969
 MILLIERS DE PERSONNES AU 30 JUIN
 SOURCES: BUREAU DU PLAN, FICHER BEMPLOI, 15 10 1984

	* FLANDRE	* WALLONIE	* BRUXELLES	* ROYAUME
* I. EMPLOI INTERIEUR	1684.4	1073.3	690.4	3648.1
* A. ETAT	235.5	149.9	99.5	484.9
* 1. ADMINISTR. (Y COMPRIS CST)	64.0	48.1	51.3	163.3
* 2. CHOH. OCC. PAR POUV. PUB.	4.6	2.0	.5	7.2
* 3. ENSEIGNEMENT	113.8	73.2	32.0	218.9
* 4. DEFENSE NATIONALE	52.1	26.7	15.8	95.5
* - MILIT. CARRIERE	26.2	14.3	10.5	55.0
* - MILITIENS	24.9	12.4	5.3	42.5
* B. ENTREP. (Y COMPRIS ENTREP. PUB.)	1568.6	866.1	566.4	3039.1
* 1. SALARIES	1170.1	660.4	495.1	2325.6
* 2. INDEPENDANTS. ET AIDANTS	418.5	225.7	69.2	713.5
* C. MENAGES (DOMEST. - GENS DE MAISON)	60.3	37.3	26.5	124.1
* II. EMPLOI FRONTALIER: SOLDE: (A-B)	26.3	22.1	.0	48.4
* A. FRONTALIERS SORTANTS	.0	.0	.0	.0
* B. FRONTALIERS ENTRANTS	.0	.0	.0	4.6

 NB: UN ZERO PEUT REPRESENTER UNE OBSERVATION NON DISPONIBLE
 LA DIFFERENCE EVENTUELLE ENTRE LE TOTAL D'UNE RUBRIQUE ET LA
 SOMME DE SES COMPOSANTES PROVIENT DES ERREURS D'ARRONDIS

VENTILATION DE L'EMPLOI SELON LA COMPTABILITE NATIONALE. BELGIQUE. ANNEE:1970
 MILLIERS DE PERSONNES AU 30 JUIN
 SOURCES: BUREAU DU PLAN, FICHER BEMPLOI, 15 10 1984

	* FLANDRE	* WALLONIE	* BRUXELLES	* ROYAUME
* I. EMPLOI INTERIEUR	1929.7	1077.6	704.2	3701.5
* A. ETAT	238.7	152.8	100.4	491.8
* 1. ADMINISTR. (Y COMPRIS CST)	64.7	48.0	51.8	164.9
* 2. CHOH. OCC. PAR POUV. PUB.	4.4	2.0	.5	6.9
* 3. ENSEIGNEMENT	116.8	74.8	32.9	224.5
* 4. DEFENSE NATIONALE	52.8	26.8	15.1	94.7
* - MILIT. CARRIERE	29.1	15.1	10.3	54.4
* - MILITIENS	23.7	11.7	4.9	40.3
* B. ENTREP. (Y COMPRIS ENTREP. PUB.)	1620.5	888.4	577.2	3086.0
* 1. SALARIES	1212.3	672.1	508.4	2392.8
* 2. INDEPENDANTS. ET AIDANTS	408.2	216.3	88.8	693.2
* C. MENAGES (DOMEST. - GENS DE MAISON)	60.5	37.3	26.6	124.4
* II. EMPLOI FRONTALIER: SOLDE: (A-B)	28.3	21.2	.0	49.5
* A. FRONTALIERS SORTANTS	.0	.0	.0	.0
* B. FRONTALIERS ENTRANTS	.0	.0	.0	5.4

 NB: UN ZERO PEUT REPRESENTER UNE OBSERVATION NON DISPONIBLE
 LA DIFFERENCE EVENTUELLE ENTRE LE TOTAL D'UNE RUBRIQUE ET LA
 SOMME DE SES COMPOSANTES PROVIENT DES ERREURS D'ARRONDIS

VENTILATION DE L'EMPLOI SELON LA COMPTABILITE NATIONALE. BELGIQUE. ANNEE:1972
 MILLIERS DE PERSONNES AU 30 JUIN
 SOURCES: BUREAU DU PLAN. FICHER BPEMPL01, 15 10 1984

	FLANDRE	WALLONIE	BRUXELLES	ROYAUME
I. EMPLOI INTERIEUR	1933.9	1067.4	717.7	3739.1
A. ETAT	240.1	155.2	106.1	501.4
1. ADMINISTR. (Y COMPRIS CST)	65.1	48.1	57.2	170.4
2. CHOM. OCC. PAR POUV. PUB.	4.6	2.2	.6	7.3
3. ENSEIGNEMENT	118.2	78.0	33.5	229.8
4. DEFENSE NATIONALE	52.2	26.8	14.6	93.8
- MILITI. CARRIERE	28.6	15.4	10.1	54.3
- MILITIENS	23.4	11.4	4.7	39.5
B. ENTREP. (Y COMPRIS ENTREP. PUB.)	1633.7	895.3	585.2	3114.2
1. SALARIES	1239.8	686.3	519.0	2445.0
2. INDEPENDANTS. ET AIDANTS	393.9	209.0	66.2	669.2
C. MENAGES (DOMEST. - GENS DE MAISON)	40.1	37.0	26.4	123.5
II. EMPLOI FRONTALIER: SOLDE (A-B)	28.8	18.9	.0	47.7
A. FRONTALIERS SORTANTS	.0	.0	.0	53.2
B. FRONTALIERS ENTRAITS	.0	.0	.0	5.5

NB: UN ZERO PEUT REPRESENTER UNE OBSERVATION NON DISPONIBLE
 LA DIFFERENCE EVENTUELLE ENTRE LE TOTAL D'UNE FILIERE ET LA
 SOMME DE SES COMPOSANTES PROVIENT DES ERREURS D'ARRONDIS

VENTILATION DE L'EMPLOI SELON LA COMPTABILITE NATIONALE. BELGIQUE. ANNEE:1972
 MILLIERS DE PERSONNES AU 30 JUIN
 SOURCES: BUREAU DU PLAN. FICHER BPEMPL01, 15 10 1984

	FLANDRE	WALLONIE	BRUXELLES	ROYAUME
I. EMPLOI INTERIEUR	1945.0	1081.6	709.8	3736.6
A. ETAT	244.6	162.5	108.4	515.5
1. ADMINISTR. (Y COMPRIS CST)	66.7	52.4	60.5	179.6
2. CHOM. OCC. PAR POUV. PUB.	5.1	2.4	.7	8.2
3. ENSEIGNEMENT	120.3	80.7	32.5	233.5
4. DEFENSE NATIONALE	52.4	27.1	14.7	94.2
- MILITI. CARRIERE	28.0	15.3	9.8	53.3
- MILITIENS	24.4	11.9	4.8	41.1
B. ENTREP. (Y COMPRIS ENTREP. PUB.)	1639.4	881.6	574.5	3095.4
1. SALARIES	1250.8	682.0	511.3	2444.0
2. INDEPENDANTS. ET AIDANTS	368.7	199.6	63.1	631.4
C. MENAGES (DOMEST. - GENS DE MAISON)	61.1	37.7	26.9	125.7
II. EMPLOI FRONTALIER: SOLDE (A-B)	28.1	18.3	.0	46.4
A. FRONTALIERS SORTANTS	.0	.0	.0	52.0
B. FRONTALIERS ENTRAITS	.0	.0	.0	5.6

NB: UN ZERO PEUT REPRESENTER UNE OBSERVATION NON DISPONIBLE
 LA DIFFERENCE EVENTUELLE ENTRE LE TOTAL D'UNE FILIERE ET LA
 SOMME DE SES COMPOSANTES PROVIENT DES ERREURS D'ARRONDIS

VENTILATION DE L'EMPLOI SELON LA COMPTABILITE NATIONALE. BELGIQUE. ANNEE:1973

MILLIERS DE PERSONNES AU 30 JUIN
SOURCES: BUREAU DU PLAN, FICHIER BPEMPOI, 15 10 1984

	* FLANDRE	* WALLONIE	* BRUXELLES	* ROYAUME
* I. EMPLOI INTERIEUR	* 1977.2	* 1096.8	* 709.2	* 3783.1*
* A. ETAT	* 266.7	* 161.5	* 119.2	* 527.3*
* 1. ADMINIST. (Y COMPRIS CST)	* 68.9	* 53.5	* 66.2	* 188.5*
* 2. CHOM. OCC. PAR POUV. PUB.	* 5.3	* 2.6	* .0	* 8.7*
* 3. ENSEIGNEMENT	* 121.4	* 61.8	* 34.2	* 237.4*
* 4. DEFENSE NATIONALE	* 51.1	* 23.6	* 18.0	* 92.7*
* - MILIT. CARRIERE	* 27.8	* 13.1	* 11.5	* 51.0*
* - MILICIEUS	* 24.0	* 11.1	* 6.5	* 41.7*
* B. ENTREP. (Y COMPRIS ENTREP. PUB.)	* 1670.6	* 898.3	* 563.7	* 3132.6*
* 1. SALARIES	* 1290.9	* 699.8	* 499.8	* 2490.5*
* 2. INDEPENDANTS. ET AIDANTS	* 379.7	* 198.5	* 63.9	* 642.0*
* C. MENAGES (DOMEST. - GENS DE MAISON)	* 59.9	* 37.0	* 26.3	* 123.2*
* II. EMPLOI FRONTALIER: SOLDE (A-B)	* 26.2	* 18.4	* .0	* 44.6*
* A. FRONTALIERS SORTANTS	* .0	* .0	* .0	* 50.7*
* B. FRONTALIERS ENTRANTS	* .0	* .0	* .0	* 6.1*

NB: UN ZERO PEUT REPRESENTER UNE OBSERVATION NON DISPONIBLE
LA DIFFERENCE EVENTUELLE ENTRE LE TOTAL D'UNE RUBRIQUE ET LA
SOMME DE SES COMPOSANTES PROVIENT DES ERREURS D'ARRONDIS

VENTILATION DE L'EMPLOI SELON LA COMPTABILITE NATIONALE. BELGIQUE. ANNEE:1974

MILLIERS DE PERSONNES AU 30 JUIN
SOURCES: BUREAU DU PLAN, FICHIER BPEMPOI, 15 10 1984

	* FLANDRE	* WALLONIE	* BRUXELLES	* ROYAUME
* I. EMPLOI INTERIEUR	* 2012.6	* 1107.8	* 716.4	* 3836.9*
* A. ETAT	* 251.1	* 162.9	* 121.6	* 535.7*
* 1. ADMINIST. (Y COMPRIS CST)	* 69.9	* 54.3	* 69.3	* 193.5*
* 2. CHOM. OCC. PAR POUV. PUB.	* 5.3	* 2.7	* .9	* 9.0*
* 3. ENSEIGNEMENT	* 125.5	* 63.6	* 33.9	* 243.1*
* 4. DEFENSE NATIONALE	* 50.3	* 22.2	* 17.7	* 90.2*
* - MILIT. CARRIERE	* 26.2	* 12.1	* 11.2	* 49.5*
* - MILICIEUS	* 24.1	* 10.1	* 6.5	* 40.7*
* B. ENTREP. (Y COMPRIS ENTREP. PUB.)	* 1762.3	* 908.4	* 566.6	* 3179.3*
* 1. SALARIES	* 1329.1	* 711.0	* 504.9	* 2544.9*
* 2. INDEPENDANTS. ET AIDANTS	* 373.2	* 197.4	* 63.8	* 634.3*
* C. MENAGES (DOMEST. - GENS DE MAISON)	* 59.3	* 36.6	* 26.0	* 121.9*
* II. EMPLOI FRONTALIER: SOLDE (A-B)	* 24.9	* 16.8	* .0	* 41.7*
* A. FRONTALIERS SORTANTS	* .0	* .0	* .0	* 48.9*
* B. FRONTALIERS ENTRANTS	* .0	* .0	* .0	* 7.2*

NB: UN ZERO PEUT REPRESENTER UNE OBSERVATION NON DISPONIBLE
LA DIFFERENCE EVENTUELLE ENTRE LE TOTAL D'UNE RUBRIQUE ET LA
SOMME DE SES COMPOSANTES PROVIENT DES ERREURS D'ARRONDIS

VENTILATION DE L'EMPLOI SELON LA COMPTABILITE NATIONALE. BELGIQUE. ANNEE:1975

MILLIERS DE PERSONNES AU 30 JUIN
SOURCES: BUREAU DU PLAN, FICHER D'EMPLOI, 15 10 1984

	FLANDRE	WALLONIE	BRUXELLES	ROYAUME
I. EMPLOI INTERIEUR	1955.6	1091.9	488.7	3784.0*
A. ETAT	257.1	166.6	121.6	545.7*
1. ADMINISTR. (Y COMPRIS CST)	72.3	55.1	66.5	195.9*
2. CHOM. OCC. PAR FOUV. PUB.	6.6	5.1	1.3	11.3*
3. ENSEIGNEMENT	129.6	66.0	35.5	251.1*
4. DEFENSE NATIONALE	46.4	22.8	16.5	87.5*
- MILIT. CARRIERE	28.8	14.0	11.6	54.5*
- MILICIEUX	19.5	8.5	4.9	33.0*
B. ENTREP. (Y COMPRIS ENTREP. PUB.)	1686.5	890.5	552.3	3121.4*
1. SALARIES	1327.4	695.3	440.5	2463.2*
2. INDEPENDANTS, ET AIDANTS	375.1	195.2	61.8	630.2*
C. MENAGES (CHEFST. - GENS DE MAISON)	55.0	14.5	24.6	114.5*
II. EMPLOI FRONTALIER: SOLDE (A-B)	11.3	14.1	.0	25.5*
A. FRONTALIERS SOUSIANTS	.0	.0	.0	44.2*
B. FRONTALIERS ENTENDANTS	.0	.0	.0	2.7*

UN ZÉRO PEUT REPRÉSENTER UNE OBSERVATION NON DISPONIBLE
LA DIFFÉRENCE ÉVENTUELLE ENTRE LE TOTAL D'UNE RÉGION ET LA
SOMME DE SES COMPOSANTES PROVIENT DES ERREURS D'ARRONDIS

VENTILATION DE L'EMPLOI SELON LA COMPTABILITE NATIONALE. BELGIQUE. ANNEE:1976

MILLIERS DE PERSONNES AU 30 JUIN
SOURCES: BUREAU DU PLAN, FICHER D'EMPLOI, 15 10 1984

	FLANDRE	WALLONIE	BRUXELLES	ROYAUME
I. EMPLOI INTERIEUR	1997.6	1060.9	680.7	3759.4*
A. ETAT	264.6	171.5	122.0	556.0*
1. ADMINISTR. (Y COMPRIS CST)	73.1	55.0	66.6	194.7*
2. CHOM. OCC. PAR FOUV. PUB.	6.9	4.9	2.0	16.8*
3. ENSEIGNEMENT	132.5	65.6	39.5	257.6*
4. DEFENSE NATIONALE	44.1	23.0	17.0	89.6*
- MILIT. CARRIERE	30.6	14.9	11.4	57.9*
- MILICIEUX	18.6	8.0	4.6	31.2*
B. ENTREP. (Y COMPRIS ENTREP. PUB.)	1679.3	876.1	525.0	3080.4*
1. SALARIES	1307.7	683.6	475.6	2467.2*
2. INDEPENDANTS, ET AIDANTS	371.6	192.3	55.2	632.2*
C. MENAGES (CHEFST. - GENS DE MAISON)	54.0	33.3	23.7	111.0*
II. EMPLOI FRONTALIER: SOLDE (A-B)	19.5	12.7	.0	32.2*
A. FRONTALIERS SOUSIANTS	.0	.0	.0	41.4*
B. FRONTALIERS ENTENDANTS	.0	.0	.0	9.2*

UN ZÉRO PEUT REPRÉSENTER UNE OBSERVATION NON DISPONIBLE
LA DIFFÉRENCE ÉVENTUELLE ENTRE LE TOTAL D'UNE RÉGION ET LA
SOMME DE SES COMPOSANTES PROVIENT DES ERREURS D'ARRONDIS

VENTILATION DE L'EMPLOI SELON LA COMPTABILITE NATIONALE, BELGIQUE, ANNEE:1977

MILLIERS DE PERSONNES AU 30 JUIN
SOURCES: BUREAU DU PLAN, FICHIER BEMPLOI, 15 10 1984

	FLANDRE	WALLONIE	BRUXELLES	ROYAUME
* I. EMPLOI INTERIEUR	1994.7	1076.8	681.1	3752.6
* A. ETAT	270.0	175.6	123.9	569.5
* 1. ADMINISTR. (Y COMPRIS CST)	73.6	56.2	67.3	197.1
* 2. CHOM. OCC. PAR FOUV. PUB.	12.3	7.3	2.4	22.0
* 3. ENSEIGNEMENT	134.1	90.7	38.1	262.9
* 4. DEFENSE NATIONALE	49.9	21.5	16.2	87.6
* - MILIT. CARRIERE	34.1	14.8	11.7	60.6
* - MILICIENS	15.8	6.7	4.5	27.0
* B. ENTREP. (Y COMPRIS ENTREP. PUB.)	1672.2	868.8	534.0	3075.0
* 1. SALARIES	1303.1	677.3	473.9	2454.4
* 2. INDEPENDANTS, ET AIDANTS	369.1	191.5	60.0	620.6
* C. MENAGES (DOMEST. - GENS DE MAISON)	52.5	32.4	23.2	108.1
* II. EMPLOI FRONTALIER: SOLDE (A-B)	18.1	12.4	.0	30.6
* A. FRONTALIERS SORTANTS	.0	.0	.0	39.5
* B. FRONTALIERS ENTRANTS	.0	.0	.0	8.9

NB: UN ZERO PEUT REPRESENTER UNE OBSERVATION NON DISPONIBLE
LA DIFFERENCE EVENTUELLE ENTRE LE TOTAL D'UNE RUBRIQUE ET LA
SOMME DE SES COMPOSANTES PROVIENT DES ERREURS D'ARRONDIS

VENTILATION DE L'EMPLOI SELON LA COMPTABILITE NATIONALE, BELGIQUE, ANNEE:1978

MILLIERS DE PERSONNES AU 30 JUIN
SOURCES: BUREAU DU PLAN, FICHIER BEMPLOI, 15 10 1984

	FLANDRE	WALLONIE	BRUXELLES	ROYAUME
* I. EMPLOI INTERIEUR	2001.0	1072.5	682.1	3755.6
* A. ETAT	284.4	167.3	128.3	579.9
* 1. ADMINISTR. (Y COMPRIS CST)	80.6	62.1	70.3	213.0
* 2. CHOM. OCC. PAR FOUV. PUB.	16.0	10.6	3.4	29.9
* 3. ENSEIGNEMENT	136.7	92.6	38.2	267.4
* 4. DEFENSE NATIONALE	51.1	22.0	16.4	89.5
* - MILIT. CARRIERE	35.7	15.7	12.0	63.4
* - MILICIENS	15.4	6.3	4.4	26.1
* B. ENTREP. (Y COMPRIS ENTREP. PUB.)	1665.6	853.8	531.3	3050.8
* 1. SALARIES	1256.5	662.7	470.8	2430.0
* 2. INDEPENDANTS, ET AIDANTS	365.1	191.2	60.6	620.8
* C. MENAGES (DOMEST. - GENS DE MAISON)	51.0	31.4	22.5	104.9
* II. EMPLOI FRONTALIER: SOLDE (A-B)	16.7	12.9	.0	29.6
* A. FRONTALIERS SORTANTS	.0	.0	.0	38.7
* B. FRONTALIERS ENTRANTS	.0	.0	.0	9.1

NB: UN ZERO PEUT REPRESENTER UNE OBSERVATION NON DISPONIBLE
LA DIFFERENCE EVENTUELLE ENTRE LE TOTAL D'UNE RUBRIQUE ET LA
SOMME DE SES COMPOSANTES PROVIENT DES ERREURS D'ARRONDIS

VENTILATION DE L'EMPLOI SELON LA COMPTABILITE NATIONALE. BELGIQUE. ANNEE:1979

MILLIERS DE PERSONNES AU 30 JUIN
SOURCES: BUREAU DU PLAN, FICHER BPEMPL01, 15 10 1984

	* FLANDRE	* WALLONIE	* BRUXELLES	* ROYAUME *
* I. EMPLOI INTERIEUR	2033.0	1090.4	678.0	3801.4*
* A. ETAT	301.8	200.9	131.9	634.6*
* 1. ADMINISTR. (Y COMPRIS CST)	92.5	71.7	74.9	239.0*
* 2. CHOM. OCC. PAR POUV. PUB.	18.1	12.7	3.8	34.6*
* 3. ENSEIGNEMENT	138.3	92.7	38.2	269.3*
* 4. DEFENSE NATIONALE	52.9	23.7	15.0	91.7*
* - MILIT. CARRIERE	34.7	16.8	12.0	63.4*
* - MILICIENS	18.3	6.9	3.1	28.3*
* B. ENTREP. (Y COMPRIS ENTREP. PUB.)	1680.2	858.0	523.5	3061.6*
* 1. SALARIES	1305.4	665.2	465.0	2435.5*
* 2. INDEPENDANTS, ET AIDANTS	374.8	192.8	58.5	626.1*
* C. MENAGES (DOMEST. - GENS DE MAISON)	51.1	31.5	22.6	105.2*
* II. EMPLOI FRONTALIER: SOLDE: (A-B)	16.2	11.8	.0	28.0*
* A. FRONTALIERS SORTANTS	.0	.0	.0	36.6*
* B. FRONTALIERS ENTRANTS	.0	.0	.0	8.6*

NOT: UN ZERO PEUT REPRESENTER UNE OBSERVATION NON DISPONIBLE
LA DIFFERENCE EVENTUELLE ENTRE LE TOTAL D'UNE RUBRIQUE ET LA
SOMME DE SES COMPOSANTES PROVIENT DES ERREURS D'ARRONDIS

VENTILATION DE L'EMPLOI SELON LA COMPTABILITE NATIONALE. BELGIQUE. ANNEE:1980

MILLIERS DE PERSONNES AU 30 JUIN
SOURCES: BUREAU DU PLAN, FICHER BPEMPL01, 15 10 1984

	* FLANDRE	* WALLONIE	* BRUXELLES	* ROYAUME *
* I. EMPLOI INTERIEUR	2037.9	1086.3	673.7	3797.9*
* A. ETAT	308.7	206.1	133.7	648.5*
* 1. ADMINISTR. (Y COMPRIS CST)	94.9	73.0	76.4	244.3*
* 2. CHOM. OCC. PAR POUV. PUB.	19.5	13.8	4.0	37.3*
* 3. ENSEIGNEMENT	139.6	94.6	39.4	273.6*
* 4. DEFENSE NATIONALE	51.7	24.7	13.9	90.3*
* - MILIT. CARRIERE	33.5	17.2	11.0	61.6*
* - MILICIENS	18.2	7.5	3.0	28.7*
* B. ENTREP. (Y COMPRIS ENTREP. PUB.)	1663.3	850.0	518.2	3031.6*
* 1. SALARIES	1300.2	659.0	460.9	2420.1*
* 2. INDEPENDANTS, ET AIDANTS	375.1	191.1	57.4	623.5*
* C. MENAGES (DOMEST. - GENS DE MAISON)	49.0	30.2	21.7	100.8*
* II. EMPLOI FRONTALIER: SOLDE: (A-B)	15.5	11.1	.0	26.7*
* A. FRONTALIERS SORTANTS	.0	.0	.0	35.8*
* B. FRONTALIERS ENTRANTS	.0	.0	.0	9.1*

NOT: UN ZERO PEUT REPRESENTER UNE OBSERVATION NON DISPONIBLE
LA DIFFERENCE EVENTUELLE ENTRE LE TOTAL D'UNE RUBRIQUE ET LA
SOMME DE SES COMPOSANTES PROVIENT DES ERREURS D'ARRONDIS

VENTILATION DE L'EMPLOI SELON LA COMPTABILITE NATIONALE, BELGIQUE, ANNEE:1981
 MILLIERS DE PERSONNES AU 30 JUIN
 SOURCES: BUREAU DU PLAN, FICHER BPEMPL01, 15 10 1984

	* FLANDRE	* WALLONIE	* BRUXELLES	* ROYAUME *
* I. EMPLOI INTERIEUR	* 2001.3	* 1058.1	* 659.7	* 3719.1*
* A. ETAT	* 307.9	* 203.2	* 134.2	* 645.3*
* 1. ADMINISTR. (Y COMPRIS CST)	* 94.2	* 69.1	* 76.2	* 239.5*
* 2. CHOM. OCC. PAR FOUV. PUB.	* 18.6	* 13.4	* 4.0	* 36.0*
* 3. ENSEIGNEMENT	* 141.4	* 95.3	* 39.7	* 276.5*
* 4. DEFENSE NATIONALE	* 53.7	* 25.4	* 14.2	* 93.4*
* - MILIT. CARRIERE	* 33.4	* 17.4	* 11.0	* 61.7*
* - MILICIENS	* 20.3	* 8.1	* 3.3	* 31.6*
* B. ENTREP. (Y COMPRIS ENTREP. PUB.)	* 1644.5	* 824.7	* 503.8	* 2973.0*
* 1. SALARIES	* 1271.3	* 633.1	* 446.4	* 2350.8*
* 2. INDEPENDANTS, ET AIDANTS	* 373.2	* 191.6	* 57.4	* 622.2*
* C. MENAGES (DOMEST. - GENS DE MAISON)	* 48.9	* 30.2	* 21.6	* 100.7*
* II. EMPLOI FRONTALIER: SOLDE (A-B)	* 15.5	* 10.6	* .0	* 26.1*
* A. FRONTALIERS SOPTANTS	* .0	* .0	* .0	* .0*
* B. FRONTALIERS ENTPANTS	* .0	* .0	* .0	* .0*

 NB: UN ZERO PEUT REPRESENTER UNE OBSERVATION NON DISPONIBLE
 LA DIFFERENCE EVENTUELLE ENTRE LE TOTAL D'UNE RUBRIQUE ET LA
 SOMME DE SES COMPOSANTES PROVIENT DES ERREURS D'ARRONDIS

VENTILATION DE L'EMPLOI SELON LA COMPTABILITE NATIONALE, BELGIQUE, ANNEE:1982
 MILLIERS DE PERSONNES AU 30 JUIN
 SOURCES: BUREAU DU PLAN, FICHER BPEMPL01, 15 10 1984

	* FLANDRE	* WALLONIE	* BRUXELLES	* ROYAUME *
* I. EMPLOI INTERIEUR	* 1973.6	* 1045.7	* 651.8	* 3671.1*
* A. ETAT	* 308.7	* 204.4	* 136.3	* 649.4*
* 1. ADMINISTR. (Y COMPRIS CST)	* 95.5	* 71.1	* 76.8	* 243.4*
* 2. CHOM. OCC. PAR FOUV. PUB.	* 17.4	* 11.5	* 3.7	* 32.6*
* 3. ENSEIGNEMENT	* 144.7	* 95.9	* 40.6	* 281.2*
* 4. DEFENSE NATIONALE	* 51.0	* 25.9	* 15.7	* 92.6*
* - MILIT. CARRIERE	* 33.0	* 17.2	* 10.8	* 61.0*
* - MILICIENS	* 18.0	* 8.8	* 4.9	* 31.6*
* B. ENTREP. (Y COMPRIS ENTREP. PUB.)	* 1616.9	* 811.7	* 494.3	* 2922.9*
* 1. SALARIES	* 1244.9	* 620.0	* 435.9	* 2300.8*
* 2. INDEPENDANTS, ET AIDANTS	* 372.0	* 191.7	* 57.4	* 621.1*
* C. MENAGES (DOMEST. - GENS DE MAISON)	* 48.0	* 29.6	* 21.2	* 98.8*
* II. EMPLOI FRONTALIER: SOLDE (A-B)	* 14.1	* 11.3	* .0	* 25.4*
* A. FRONTALIERS SOPTANTS	* .0	* .0	* .0	* .0*
* B. FRONTALIERS ENTPANTS	* .0	* .0	* .0	* .0*

 NB: UN ZERO PEUT REPRESENTER UNE OBSERVATION NON DISPONIBLE
 LA DIFFERENCE EVENTUELLE ENTRE LE TOTAL D'UNE RUBRIQUE ET LA
 SOMME DE SES COMPOSANTES PROVIENT DES ERREURS D'ARRONDIS

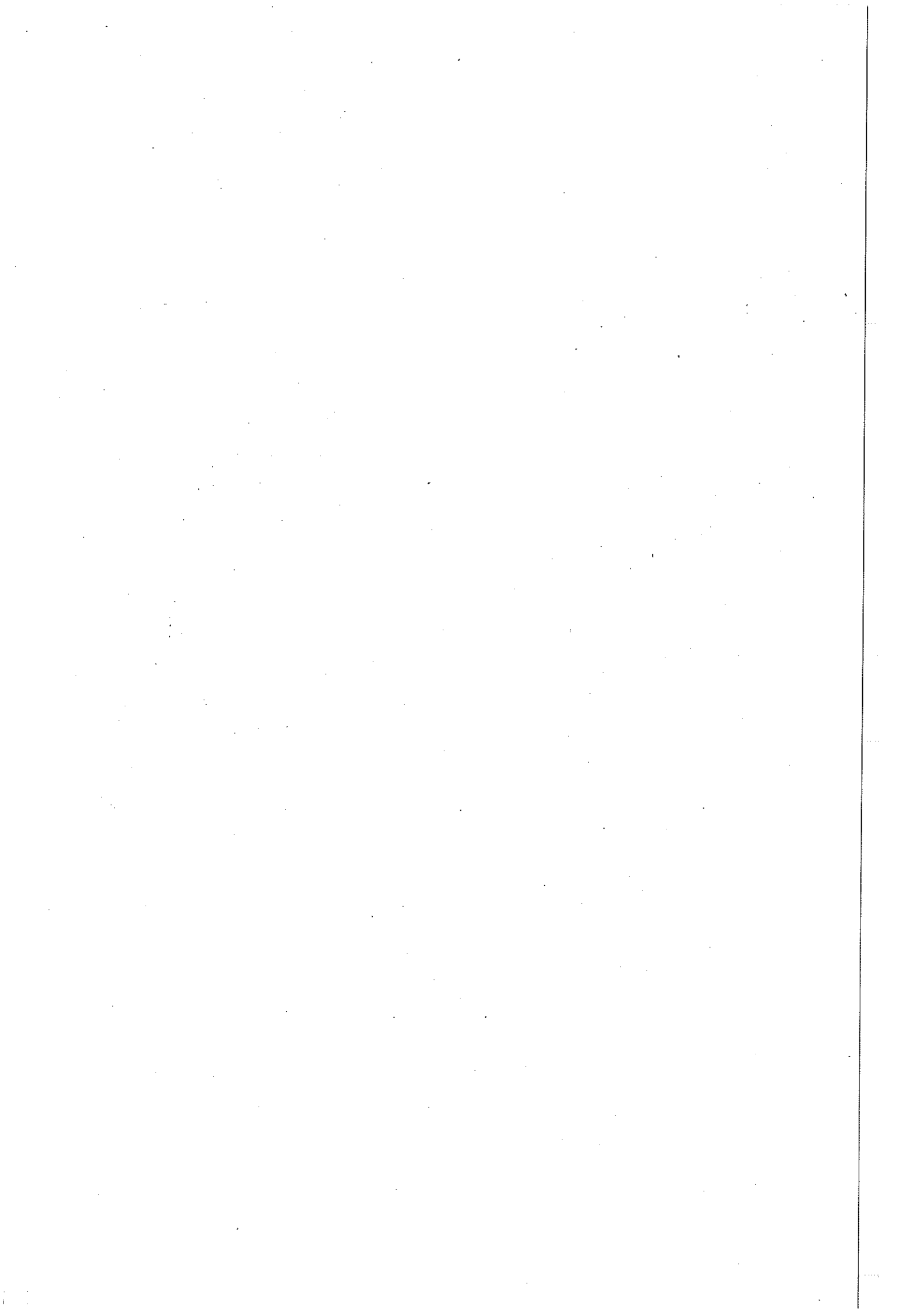

VENTILATION DE L'EMPLOI INTERIEUR. BELGIQUE. ANNEE:1953

MONETRI C.I.T.Y., MILLIERS DE PERS AU 30 JUIN
 SOURCES: BUREAU DU PLAN, FICHER BPEMPL01, 15 10 1984

	FLANDRE			WALLONIE			BRUXELLES			ROYAUME		
	SALAR.	N.SALAR.	TOTAL	SALAR.	N.SALAR.	TOTAL	SALAR.	N.SALAR.	TOTAL	SALAR.	N.SALAR.	TOTAL
* AGRICULTURE	.0:	.0:	237.8	.0:	.0:	143.3	.0:	.0:	3.1	27.2:	357.0:	384.2*
* ENERGIE	.0:	.0:	56.9	.0:	.0:	138.8	.0:	.0:	7.8	203.2:	.3:	203.5*
* CHARBONNIAGES	38.5:	.0:	38.5	126.1:	.0:	126.1	.4:	.0:	.4	165.0:	.0:	165.0*
* EAU-GAZ-ELEC.	.0:	.0:	.0	.0:	.0:	.0	.0:	.0:	.0	28.6:	.3:	28.9*
* RAFF. PETR.-COKE-GAZ	.0:	.0:	.0	.0:	.0:	.0	.0:	.0:	.0	9.6:	.0:	9.6*
* INDUST. MANUF.	.0:	.0:	578.8	.0:	.0:	403.9	.0:	.0:	164.2	960.1:	186.8:	1146.9*
* BIENS INTERMEDIAIRES	.0:	.0:	.0	.0:	.0:	.0	.0:	.0:	.0	230.8:	10.2:	241.0*
* CARRIERES	.0:	.0:	.0	.0:	.0:	.0	.0:	.0:	.0	14.8:	.8:	15.6*
* FER-ACIER	.0:	.0:	.0	.0:	.0:	.0	.0:	.0:	.0	58.3:	.0:	58.3*
* NON FERREUX	.0:	.0:	.0	.0:	.0:	.0	.0:	.0:	.0	20.6:	.4:	21.0*
* MIN. NON MET.	.0:	.0:	.0	.0:	.0:	.0	.0:	.0:	.0	58.3:	2.5:	60.8*
* CHIMIE	.0:	.0:	.0	.0:	.0:	.0	.0:	.0:	.0	58.5:	1.4:	59.9*
* INDUS. DIV.	.0:	.0:	.0	.0:	.0:	.0	.0:	.0:	.0	20.3:	5.1:	25.4*
* BIENS D EQUIPEMENT	.0:	.0:	.0	.0:	.0:	.0	.0:	.0:	.0	256.8:	32.5:	289.3*
* FABRIC. METAL.	.0:	.0:	.0	.0:	.0:	.0	.0:	.0:	.0	238.6:	24.5:	263.1*
* GARAGES	.0:	.0:	.0	.0:	.0:	.0	.0:	.0:	.0	18.2:	8.0:	26.2*
* BIENS DE CONSOM.	.0:	.0:	.0	.0:	.0:	.0	.0:	.0:	.0	472.5:	144.1:	616.6*
* IND. AL.-BOIS.-TABAC	.0:	.0:	.0	.0:	.0:	.0	.0:	.0:	.0	112.9:	65.7:	178.6*
* BOIS ET MEUBLES	.0:	.0:	.0	.0:	.0:	.0	.0:	.0:	.0	46.1:	23.5:	69.6*
* PAPIER-IMPRESSION	.0:	.0:	.0	.0:	.0:	.0	.0:	.0:	.0	47.9:	8.3:	56.2*
* CUIR-CHAUSSURE	.0:	.0:	.0	.0:	.0:	.0	.0:	.0:	.0	32.7:	12.9:	45.6*
* TEXTILE	.0:	.0:	.0	.0:	.0:	.0	.0:	.0:	.0	169.0:	7.5:	176.5*
* CONFECTION	.0:	.0:	.0	.0:	.0:	.0	.0:	.0:	.0	63.9:	28.2:	92.1*
* CONSTRUCTION	.0:	.0:	120.4	.0:	.0:	82.4	.0:	.0:	36.8	188.9:	48.7:	237.6*
* TPPTS ET COMM.	.0:	.0:	115.3	.0:	.0:	70.7	.0:	.0:	40.7	203.5:	23.2:	226.7*
* SERV. MARCHANDS	.0:	.0:	399.7	.0:	.0:	216.0	.0:	.0:	207.5	423.3:	399.9:	823.2*
* DISTRIBUTION	.0:	.0:	205.1	.0:	.0:	120.1	.0:	.0:	86.9	146.9:	267.2:	412.1*
* AUTRES SERV. MARCH.	.0:	.0:	194.6	.0:	.0:	55.9	.0:	.0:	120.6	278.4:	132.7:	411.1*
* SERV. NON MARCH.	170.1:	.0:	170.1	108.0:	.0:	108.0	70.7:	.0:	70.7	348.8:	.0:	348.8*
* ADMINSTR. (+ CSTJ)	49.9:	.0:	49.9	39.9:	.0:	39.9	39.8:	.0:	39.8	129.6:	.0:	129.6*
* ECHON. OCC. PAR P.P.	7.1:	.0:	7.1	1.8:	.0:	1.8	1.3:	.0:	1.3	10.2:	.0:	10.2*
* ENSEIGNEMENT	52.5:	.0:	52.5	35.2:	.0:	35.2	14.4:	.0:	14.4	102.0:	.0:	102.0*
* DEFENSE NAT.	60.6:	.0:	60.6	31.1:	.0:	31.1	15.3:	.0:	15.3	107.0:	.0:	107.0*
* - MIL. CARRIERE	25.7:	.0:	25.7	11.1:	.0:	11.1	8.8:	.0:	8.8	45.7:	.0:	45.7*
* - MILITIENS	34.9:	.0:	34.9	20.0:	.0:	20.0	6.5:	.0:	6.5	61.3:	.0:	61.3*
* GENES DE MAISON	54.9:	.0:	54.9	33.9:	.0:	33.9	24.2:	.0:	24.2	113.0:	.0:	113.0*
* TOTAL	1141.1:	592.6:	1733.4	854.8:	342.2:	1197.0	472.1:	80.8:	553.0	2468.0:	1015.9:	3483.9*

NB: UN ZERO PEUT REPRESENTER UNE OBSERVATION NON DISPONIBLE
 LA DIFFERENCE EVENTUELLE ENTRE LE TOTAL D'UNE RUBRIQUE ET LA SOMME DE SES COMPOSANTES PROVIENT DES ERREURS D'ARRONDIS

VENTILATION DE L'EMPLOI INTERIEUR. BELGIQUE. AIDEE:1954

NOMENCL. C.I.T.I. HILLIERS DE PERS.AU 30 JUIN
SOURCES: BUREAU DU PLAN. FICHIER EMPLOI, 15 10 1984

* * *	FLANDRE			WALLONIE			BRUXELLES			ROYAUME		
	* SALAR. :	N.SAL. :	TOTAL	SALAR. :	N.SAL. :	TOTAL	SALAR. :	N.SAL. :	TOTAL	SALAR. :	N.SAL. :	TOTAL
* AGRICULTURE	.0:	.0:	232.6	.0:	.0:	139.6	.0:	.0:	3.0	26.2:	349.0:	375.2*
* ENERGIE	.0:	.0:	56.3	.0:	.0:	133.1	.0:	.0:	7.8	196.9:	.3:	197.2*
* CHARBONNAGES	37.5:	.0:	37.5	120.6:	.0:	120.6	.4:	.0:	.4	158.5:	.0:	158.5*
* VEAU-GAZ-ELC.	.0:	.0:	.0	.0:	.0:	.0	.0:	.0:	.0	28.3:	.3:	28.6*
* RAFF. PETR.-COKE-GAZ.	.0:	.0:	.0	.0:	.0:	.0	.0:	.0:	.0	10.1:	.0:	10.1*
* INDUST.MANUF.	.0:	.0:	593.6	.0:	.0:	400.6	.0:	.0:	165.5	970.2:	189.5:	1159.7*
* BIENS INTERMEDIARES	.0:	.0:	.0	.0:	.0:	.0	.0:	.0:	.0	231.7:	11.1:	242.8*
* CARRIERES	.0:	.0:	.0	.0:	.0:	.0	.0:	.0:	.0	13.5:	.8:	14.3*
* FER-ACIER	.0:	.0:	.0	.0:	.0:	.0	.0:	.0:	.0	57.0:	.0:	57.0*
* HCH FERREUX	.0:	.0:	.0	.0:	.0:	.0	.0:	.0:	.0	20.0:	.4:	20.4*
* MIN. NON MET.	.0:	.0:	.0	.0:	.0:	.0	.0:	.0:	.0	61.0:	2.4:	63.4*
* CHIMIE	.0:	.0:	.0	.0:	.0:	.0	.0:	.0:	.0	60.3:	1.4:	61.7*
* INDUS.DIV.	.0:	.0:	.0	.0:	.0:	.0	.0:	.0:	.0	19.9:	6.1:	26.0*
* BIENS D EQUIPEMENT	.0:	.0:	.0	.0:	.0:	.0	.0:	.0:	.0	263.9:	33.6:	297.5*
* FABRIC.METAL.	.0:	.0:	.0	.0:	.0:	.0	.0:	.0:	.0	244.1:	25.2:	269.3*
* GARAGES	.0:	.0:	.0	.0:	.0:	.0	.0:	.0:	.0	19.8:	6.4:	26.2*
* BIENS DE CONSON.	.0:	.0:	.0	.0:	.0:	.0	.0:	.0:	.0	474.6:	144.8:	619.4*
* IND.AL.-BOIS.-TABAC	.0:	.0:	.0	.0:	.0:	.0	.0:	.0:	.0	113.6:	66.3:	179.9*
* BOIS ET MEUBLES	.0:	.0:	.0	.0:	.0:	.0	.0:	.0:	.0	46.0:	23.9:	69.9*
* PAPIER-IMPRESSION	.0:	.0:	.0	.0:	.0:	.0	.0:	.0:	.0	49.5:	6.3:	55.8*
* CUIR-CHAUSSURE	.0:	.0:	.0	.0:	.0:	.0	.0:	.0:	.0	31.5:	12.7:	44.2*
* TEXTILE	.0:	.0:	.0	.0:	.0:	.0	.0:	.0:	.0	170.5:	7.4:	177.9*
* CONFECTION	.0:	.0:	.0	.0:	.0:	.0	.0:	.0:	.0	63.5:	28.2:	91.7*
* CONSTRUCTION	.0:	.0:	122.5	.0:	.0:	62.3	.0:	.0:	35.2	190.0:	50.0:	240.0*
* TPIS ET COMD.	.0:	.0:	113.2	.0:	.0:	69.2	.0:	.0:	40.1	159.9:	22.6:	222.5*
* SERV. MARCHANDS	.0:	.0:	395.5	.0:	.0:	213.6	.0:	.0:	210.4	421.9:	397.6:	819.5*
* DISTRIBUTION	.0:	.0:	246.2	.0:	.0:	120.4	.0:	.0:	88.8	351.3:	264.1:	615.4*
* AUTRES SERV. MARCH.	.0:	.0:	169.3	.0:	.0:	93.2	.0:	.0:	121.6	270.6:	133.5:	404.1*
* SERV. NON MARCH.	160.8:	.0:	160.8	113.5:	.0:	113.5	73.7:	.0:	73.7	368.0:	.0:	368.0*
* ADMINISTR.+ CSTI	50.1:	.0:	50.1	39.8:	.0:	39.8	39.9:	.0:	39.9	129.6:	.0:	129.6*
* CHOM. OCC. PAR P.P.	7.3:	.0:	7.3	2.1:	.0:	2.1	1.3:	.0:	1.3	10.7:	.0:	10.7*
* ENSEIGNEMENT	53.8:	.0:	53.8	36.1:	.0:	36.1	14.7:	.0:	14.7	104.6:	.0:	104.6*
* DEFENSE NAT.	69.6:	.0:	69.6	35.5:	.0:	35.5	17.8:	.0:	17.8	122.9:	.0:	122.9*
* MIL. CARRIERE	30.1:	.0:	30.1	13.2:	.0:	13.2	10.4:	.0:	10.4	53.7:	.0:	53.7*
* MILICIENS	39.5:	.0:	39.5	22.3:	.0:	22.3	7.4:	.0:	7.4	69.2:	.0:	69.2*
* AGENS DE HATSON	55.4:	.0:	55.4	34.2:	.0:	34.2	24.4:	.0:	24.4	114.0:	.0:	114.0*
* TOTAL	1160.4:	589.5:	1749.9	647.6:	336.5:	1166.1	479.1:	61.0:	560.1	2487.1:	1009.0:	3496.1*

ND: UN ZERO PEUT REPRESENTER UNE OBSERVATION NON DISPONIBLE
LA DIFFERENCE EVENTUELLE ENTRE LE TOTAL D'UNE RUBRIQUE ET LA SOMME DE SES COMPOSANTES PROVIENT DES ERREURS D'ARRONDIS

VENTILATION DE L'EMPLOI INTERIEUR. BELGIQUE. ANNEE:1955

NDMEICL. C.I.T.I. MILLIERS DE PERS. AU 30 JUIN
SOURCES: BUREAU DU PLAN. FICHER BPEMPL01, 15 10 1984

* * *	FLANDRE			MALLONIE			BRUXELLES			ROYAUME		
	* SALAR.:	* N.SAL.:	TOTAL	* SALAR.:	* N.SAL.:	TOTAL	* SALAR.:	* N.SAL.:	TOTAL	* SALAR.:	* N.SAL.:	TOTAL
* AGRICULTURE	.0:	.0:	224.4	.0:	.0:	133.9	.0:	.0:	2.5	25.8:	335.0:	360.8
* ENERGIE	.0:	.0:	55.6	.0:	.0:	127.6	.0:	.0:	8.2	191.2:	.2:	191.4
* CHARGES	36.7:	.0:	36.7	115.5:	.0:	115.5	.5:	.0:	.5	152.7:	.0:	152.7
* EAUX-GAZ-ELEC.	.0:	.0:	.0	.0:	.0:	.0	.0:	.0:	.0	27.9:	.2:	28.1
* RAFF. PETR.-COKE-GAZ.	.0:	.0:	.0	.0:	.0:	.0	.0:	.0:	.0	10.6:	.0:	10.6
* INDUST. MANUF.	.0:	.0:	606.3	.0:	.0:	406.6	.0:	.0:	169.8	993.5:	189.2:	1182.7
* BIENS INTERMEDIAIRES	.0:	.0:	.0	.0:	.0:	.0	.0:	.0:	.0	241.1:	11.8:	252.9
* CARRIERES	.0:	.0:	.0	.0:	.0:	.0	.0:	.0:	.0	13.1:	.6:	13.9
* FER-ACIER	.0:	.0:	.0	.0:	.0:	.0	.0:	.0:	.0	60.6:	.0:	60.6
* MIN. FERREUX	.0:	.0:	.0	.0:	.0:	.0	.0:	.0:	.0	20.3:	.4:	20.7
* MIN. NON MET.	.0:	.0:	.0	.0:	.0:	.0	.0:	.0:	.0	63.2:	2.4:	65.6
* CHIMIE	.0:	.0:	.0	.0:	.0:	.0	.0:	.0:	.0	62.4:	1.5:	63.9
* INDUS. DIV.	.0:	.0:	.0	.0:	.0:	.0	.0:	.0:	.0	21.5:	6.7:	28.2
* BIENS D EQUIPEMENT	.0:	.0:	.0	.0:	.0:	.0	.0:	.0:	.0	278.4:	33.9:	312.3
* FABRIC. METAL.	.0:	.0:	.0	.0:	.0:	.0	.0:	.0:	.0	257.6:	25.1:	282.7
* GARAGES	.0:	.0:	.0	.0:	.0:	.0	.0:	.0:	.0	20.6:	8.8:	29.6
* BIENS DE CONSOM.	.0:	.0:	.0	.0:	.0:	.0	.0:	.0:	.0	474.0:	143.5:	617.5
* ALCOOL-BOIS-TABAC	.0:	.0:	.0	.0:	.0:	.0	.0:	.0:	.0	114.9:	66.4:	181.3
* BOIS ET REUILLES	.0:	.0:	.0	.0:	.0:	.0	.0:	.0:	.0	48.4:	24.0:	72.4
* PAPIER-IMPRESSIION	.0:	.0:	.0	.0:	.0:	.0	.0:	.0:	.0	50.5:	6.1:	56.6
* CUIR-CHAUSSURE	.0:	.0:	.0	.0:	.0:	.0	.0:	.0:	.0	31.7:	12.6:	44.3
* TEXTILE	.0:	.0:	.0	.0:	.0:	.0	.0:	.0:	.0	161.3:	7.0:	168.3
* CONFECTIION	.0:	.0:	.0	.0:	.0:	.0	.0:	.0:	.0	67.2:	27.4:	94.6
* CONSTRUCTION	.0:	.0:	128.2	.0:	.0:	84.7	.0:	.0:	38.0	200.0:	50.9:	250.9
* TPIS ET COMM.	.0:	.0:	113.0	.0:	.0:	68.9	.0:	.0:	40.2	200.1:	22.0:	222.1
* SERV. MARCHANDS	.0:	.0:	386.9	.0:	.0:	209.9	.0:	.0:	213.7	415.1:	395.4:	810.5
* DISTRIBUTION	.0:	.0:	206.7	.0:	.0:	121.0	.0:	.0:	91.4	156.1:	161.0:	317.1
* AUTRES SERV. MARCH.	.0:	.0:	160.2	.0:	.0:	88.9	.0:	.0:	122.3	257.0:	134.4:	391.4
* SERV. NON MARCH.	205.2:	.0:	205.2	122.5:	.0:	122.5	79.3:	.0:	79.3	406.9:	.0:	406.9
* ADMINISTR. (+ CST)	50.2:	.0:	50.2	39.0:	.0:	39.0	40.0:	.0:	40.0	136.1:	.0:	136.1
* MCHON. OCC. PAR P.P.	19.9:	.0:	19.9	5.1:	.0:	5.1	3.6:	.0:	3.6	28.5:	.0:	28.5
* ENSEIGNEMENT	55.1:	.0:	55.1	36.9:	.0:	36.9	15.1:	.0:	15.1	107.1:	.0:	107.1
* DEFENSE NAT.	80.0:	.0:	80.0	40.6:	.0:	40.6	20.6:	.0:	20.6	141.2:	.0:	141.2
* MIL. CARRIERE	35.4:	.0:	35.4	15.6:	.0:	15.6	12.2:	.0:	12.2	63.2:	.0:	63.2
* MILICIENS	44.6:	.0:	44.6	25.0:	.0:	25.0	8.4:	.0:	8.4	78.0:	.0:	78.0
* GENES DE MAISON	55.9:	.0:	55.9	34.5:	.0:	34.5	24.6:	.0:	24.6	115.0:	.0:	115.0
* TOTAL	1195.0:	580.4:	1775.4	857.0:	331.6:	1188.6	495.7:	60.7:	576.3	2547.6:	992.7:	3540.3

NB: UN ZERO PEUT REPRESENTER UNE OBSERVATION NON DISPONIBLE

LA DIFFERENCE EVENTUELLE ENTRE LE TOTAL D'UNE RUBRIQUE ET LA SOMME DE SES COMPOSANTES PROVIENT DES ERREURS D'ARRONDIS

VENTILATION DE L'EMPLOI INTERIEUR. BELGIQUE. ANNEE 1956

NOUVEAU C.I.T.I., MILLIERS DE PERS. AU 30 JUIN
SOURCES: BUREAU DU PLAN, FICHER BPEMPL01, 15 10 1984

N	FLANDRE			WALLOIE			BRUXELLES			ROYAUME		
	SALAR.	N.SALAR.	TOTAL	SALAR.	N.SALAR.	TOTAL	SALAR.	N.SALAR.	TOTAL	SALAR.	N.SALAR.	TOTAL
AGRICULTURE	.0:	.0:	216.9	.0:	.0:	128.5	.0:	.0:	2.8	24.7:	323.5:	348.2
ENERGIE	.0:	.0:	55.4	.0:	.0:	125.6	.0:	.0:	6.3	189.1:	.2:	189.3
CHAREBOIS	37.5:	.0:	37.5	114.5:	.0:	114.5	4:	.0:	.4	152.4:	.0:	152.4
EAU-GAZ-ELEC.	.0:	.0:	.0	.0:	.0:	.0	.0:	.0:	.0	25.7:	.2:	25.9
RAFF. PETR.-COKE-GAZ	.0:	.0:	.0	.0:	.0:	.0	.0:	.0:	.0	11.0:	.0:	11.0
INDUST. MARIE	.0:	.0:	621.1	.0:	.0:	416.7	.0:	.0:	173.3	1024.2:	186.9:	1211.1
BIENS INTERMEDIAIRES	.0:	.0:	.0	.0:	.0:	.0	.0:	.0:	.0	249.2:	11.9:	261.1
CARRIERES	.0:	.0:	.0	.0:	.0:	.0	.0:	.0:	.0	13.0:	.7:	13.7
FER-ACIER	.0:	.0:	.0	.0:	.0:	.0	.0:	.0:	.0	62.1:	.0:	62.1
NON FERREUX	.0:	.0:	.0	.0:	.0:	.0	.0:	.0:	.0	19.6:	.3:	19.9
MIN. NON MET.	.0:	.0:	.0	.0:	.0:	.0	.0:	.0:	.0	63.8:	2.2:	66.0
CHIMIE	.0:	.0:	.0	.0:	.0:	.0	.0:	.0:	.0	67.7:	1.5:	69.2
INDUS. DIV.	.0:	.0:	.0	.0:	.0:	.0	.0:	.0:	.0	23.0:	7.2:	30.2
BIENS D EQUIPEMENT	.0:	.0:	.0	.0:	.0:	.0	.0:	.0:	.0	297.0:	34.2:	331.2
FABRIC. METAL.	.0:	.0:	.0	.0:	.0:	.0	.0:	.0:	.0	275.2:	25.0:	300.2
GARAGES	.0:	.0:	.0	.0:	.0:	.0	.0:	.0:	.0	21.8:	9.2:	31.0
BIENS DE CONSUM.	.0:	.0:	.0	.0:	.0:	.0	.0:	.0:	.0	478.0:	140.8:	618.8
IND. AL.-BOIS.-TABAC	.0:	.0:	.0	.0:	.0:	.0	.0:	.0:	.0	115.6:	65.8:	181.4
BOIS ET BEUJLES	.0:	.0:	.0	.0:	.0:	.0	.0:	.0:	.0	48.4:	23.8:	72.2
PAPIER-IMPRESSION	.0:	.0:	.0	.0:	.0:	.0	.0:	.0:	.0	51.9:	6.0:	57.9
CUIR-CHAUSURE	.0:	.0:	.0	.0:	.0:	.0	.0:	.0:	.0	31.4:	12.5:	43.9
TEXTILE	.0:	.0:	.0	.0:	.0:	.0	.0:	.0:	.0	165.1:	6.7:	171.8
CONFECTION	.0:	.0:	.0	.0:	.0:	.0	.0:	.0:	.0	65.6:	26.0:	91.6
CONSTRUCTION	.0:	.0:	134.4	.0:	.0:	87.8	.0:	.0:	40.1	211.9:	50.4:	262.3
TPIS ET COMH.	.0:	.0:	115.7	.0:	.0:	70.2	.0:	.0:	41.9	206.4:	21.4:	227.8
SERV. MARCHANDS	.0:	.0:	392.2	.0:	.0:	212.7	.0:	.0:	217.4	427.9:	394.4:	822.3
DISTRIBUTION	.0:	.0:	207.6	.0:	.0:	121.5	.0:	.0:	93.8	164.0:	258.9:	422.9
AUTRES SERV. MARCH.	.0:	.0:	184.6	.0:	.0:	91.2	.0:	.0:	123.6	263.9:	135.5:	399.4
SERV. NON MARCH.	189.6:	.0:	189.6	117.3:	.0:	117.3	76.9:	.0:	76.9	383.6:	.0:	383.6
ADMINISTR. (+ CST)	50.6:	.0:	50.6	40.6:	.0:	40.6	40.3:	.0:	40.3	130.9:	.0:	130.9
CHOM. OCC. PAR P.P.	8.6:	.0:	8.6	2.2:	.0:	2.2	1.5:	.0:	1.5	12.3:	.0:	12.3
ENSEIGNEMENT	57.3:	.0:	57.3	38.4:	.0:	38.4	15.7:	.0:	15.7	111.5:	.0:	111.5
DEFENSE NAT.	73.0:	.0:	73.0	36.7:	.0:	36.7	19.3:	.0:	19.3	129.1:	.0:	129.1
* MIL. CARRIERE	34.9:	.0:	34.9	15.6:	.0:	15.6	12.1:	.0:	12.1	62.6:	.0:	62.6*
* MILICIEUS	38.1:	.0:	38.1	21.1:	.0:	21.1	7.3:	.0:	7.3	66.5:	.0:	66.5*
GENS DE MAISON	56.4:	.0:	56.4	34.8:	.0:	34.8	24.6:	.0:	24.6	116.0:	.0:	116.0
TOTAL	1209.8:	571.8:	1781.7	868.8:	324.8:	1193.6	505.5:	80.2:	585.5	2584.0:	976.8:	3560.8

UN ZERO PEUT REPRESENTER UNE OBSERVATION NON DISPONIBLE
LA DIFFERENCE EVENTUELLE ENTRE LE TOTAL D'UNE RUBRIQUE ET LA SOMME DE SES COMPOSANTES PROVIENT DES ERREURS D'ARRONDIS

VENTILATION DE L'EMPLOI INTERIEUR. BELGIQUE. ANNEE 1957

NOMENCL. C. I. T. I. - MILLIERS DE PERS. AU 30 JUIN
 SOURCES: BUREAU DU PLAN. FICHER BEMPLOI, 15 10 1984

	FLANDRE			WALLONIE			BRUXELLES			ROYAUME		
	SALAR.	N.SALAR.	TOTAL	SALAR.	N.SALAR.	TOTAL	SALAR.	N.SALAR.	TOTAL	SALAR.	N.SALAR.	TOTAL
* AGRICULTURE	.0	.0	210.0	.0	.0	123.8	.0	.0	2.7	24.1	312.4	336.5
* ENERGIE	.0	.0	58.2	.0	.0	125.0	.0	.0	8.7	191.7	.2	191.9
* CHARBONNAGES	39.0	.0	39.0	112.8	.0	112.8	.5	.0	.5	152.3	.0	152.3
* EAU-GAZ-ELEC.	.0	.0	.0	.0	.0	.0	.0	.0	.0	28.1	.2	28.3
* RAFF. PEIR.-COKE-GAZ.	.0	.0	.0	.0	.0	.0	.0	.0	.0	11.3	.0	11.3
* INDUST. MANUF.	.0	.0	636.4	.0	.0	417.6	.0	.0	173.8	1046.1	161.7	1227.8
* BIENS INTERMEDIAIRES	.0	.0	.0	.0	.0	.0	.0	.0	.0	251.9	12.3	264.2
* CARRIERES	.0	.0	.0	.0	.0	.0	.0	.0	.0	12.5	.7	13.2
* FER-ACIER	.0	.0	.0	.0	.0	.0	.0	.0	.0	63.8	.0	63.8
* MIN. FERREUX	.0	.0	.0	.0	.0	.0	.0	.0	.0	20.4	.3	20.7
* MIN. NON MET.	.0	.0	.0	.0	.0	.0	.0	.0	.0	66.2	2.1	68.3
* CHIMIE	.0	.0	.0	.0	.0	.0	.0	.0	.0	65.1	1.4	66.5
* INDUS. DIV.	.0	.0	.0	.0	.0	.0	.0	.0	.0	23.9	7.8	31.7
* BIENS O EQUIPEMENT	.0	.0	.0	.0	.0	.0	.0	.0	.0	310.2	33.2	343.4
* FABRIC. METAL.	.0	.0	.0	.0	.0	.0	.0	.0	.0	288.1	23.6	311.7
* GARAGES	.0	.0	.0	.0	.0	.0	.0	.0	.0	22.1	9.6	31.7
* BIENS O CONSUM.	.0	.0	.0	.0	.0	.0	.0	.0	.0	484.0	136.2	620.2
* IND. AL.-POTS.-TABAC	.0	.0	.0	.0	.0	.0	.0	.0	.0	117.6	64.9	182.5
* POIS ET HERBES	.0	.0	.0	.0	.0	.0	.0	.0	.0	47.5	23.0	70.5
* PAPIER-IMPRESSION	.0	.0	.0	.0	.0	.0	.0	.0	.0	52.3	5.9	58.2
* CUIR-CHAUSSURE	.0	.0	.0	.0	.0	.0	.0	.0	.0	31.1	11.4	42.5
* TEXTILE	.0	.0	.0	.0	.0	.0	.0	.0	.0	164.4	6.4	170.8
* CONFECTION	.0	.0	.0	.0	.0	.0	.0	.0	.0	71.1	24.6	95.7
* CONSTRUCTION	.0	.0	130.4	.0	.0	86.4	.0	.0	43.4	210.3	49.9	260.2
* TPIS ET COMPI.	.0	.0	117.8	.0	.0	71.2	.0	.0	42.9	211.2	20.7	231.9
* SERV. MARCHANDS	.0	.0	399.2	.0	.0	215.7	.0	.0	226.0	447.0	393.9	840.9
* DISTRIBUTION	.0	.0	208.1	.0	.0	121.4	.0	.0	96.5	169.2	256.8	426.0
* AUTRES SERV. MARCH.	.0	.0	191.1	.0	.0	94.3	.0	.0	129.5	277.8	137.1	414.9
* SERV. NON MARCH.	183.4	.0	183.4	115.6	.0	115.6	75.6	.0	75.6	374.6	.0	374.6
* ADMINSTR. (+ CST)	51.0	.0	51.0	40.1	.0	40.1	40.6	.0	40.6	131.7	.0	131.7
* CHOM. OCC. PAR P.P.	4.7	.0	4.7	1.5	.0	1.5	.3	.0	.3	6.6	.0	6.6
* ENSEIGNEMENT	59.6	.0	59.6	39.9	.0	39.9	16.3	.0	16.3	115.6	.0	115.6
* DEFENSE NAT.	68.1	.0	68.1	34.1	.0	34.1	18.3	.0	18.3	120.5	.0	120.5
* - MIL. CARRIERE	34.1	.0	34.1	15.4	.0	15.4	11.7	.0	11.7	61.2	.0	61.2
* - MILICIENS	34.0	.0	34.0	18.7	.0	18.7	6.6	.0	6.6	59.3	.0	59.3
* GENS DE MAISON	56.9	.0	56.9	35.1	.0	35.1	25.0	.0	25.0	117.0	.0	117.0
* TOTAL	1230.2	562.0	1792.3	873.6	317.4	1190.4	518.7	79.4	598.1	2622.0	958.6	3580.6

NB: UN ZERO PEUT REPRESENTER UNE OBSERVATION NON DISPONIBLE
 LA DIFFERENCE EVENTUELLE ENTRE LE TOTAL D'UNE RUBRIQUE ET LA SOMME DE SES COMPOSANTES PROVIENT DES ERREURS D'ARRONDIS

VENTILATION DE L'EMPLOI T.M.P. BELGIQUE. ANNEE 1958

ROMANEL, C.I.T.I., MILLIERS DE PERS AU 30 JUIN
SOURCES: BUREAU DU FLAM. FICHER BEMPLOI, 15 10 1964

*****	FLANDRE			WALLONIE			BRUXELLES			ROYAUME		
	SALAR.	N.SALAR.	TOTAL	SALAR.	N.SALAR.	TOTAL	SALAR.	N.SALAR.	TOTAL	SALAR.	N.SALAR.	TOTAL
* AGRICULTURE	.0:	.0:	203.2	.0:	.0:	119.1	.0:	.0:	2.3	24.1:	300.5:	324.6*
* ENERGIE	.0:	.0:	60.5	.0:	.0:	124.5	.0:	.0:	8.5	193.3:	.2:	193.5*
* CHARBONNAGES	41.2:	.0:	41.2	112.5:	.0:	112.5	.4:	.0:	.4	154.1:	.0:	154.1*
* EAU-GAZ-ELEC.	.0:	.0:	.0	.0:	.0:	.0	.0:	.0:	.0	27.6:	.2:	28.0*
* RAFF. PETR.-COKE-GAZ.	.0:	.0:	.0	.0:	.0:	.0	.0:	.0:	.0	11.4:	.0:	11.4*
* INDUST. MANUF.	.0:	.0:	610.0	.0:	.0:	399.2	.0:	.0:	171.2	999.5:	180.9:	1180.4*
* BIENS INTERMEDIAIRES	.0:	.0:	.0	.0:	.0:	.0	.0:	.0:	.0	243.8:	13.0:	256.8*
* CARRIERES	.0:	.0:	.0	.0:	.0:	.0	.0:	.0:	.0	11.5:	.7:	12.2*
* FER-ACIER	.0:	.0:	.0	.0:	.0:	.0	.0:	.0:	.0	62.1:	.0:	62.1*
* NON FERREUX	.0:	.0:	.0	.0:	.0:	.0	.0:	.0:	.0	19.6:	.3:	19.9*
* MIN. NON MET.	.0:	.0:	.0	.0:	.0:	.0	.0:	.0:	.0	62.7:	2.0:	64.7*
* CHIMIE	.0:	.0:	.0	.0:	.0:	.0	.0:	.0:	.0	64.6:	1.4:	66.2*
* INDUS. DIV.	.0:	.0:	.0	.0:	.0:	.0	.0:	.0:	.0	23.1:	8.6:	31.7*
* BIENS D EQUIPEMENT	.0:	.0:	.0	.0:	.0:	.0	.0:	.0:	.0	292.9:	33.4:	326.3*
* FABRIC. METAL.	.0:	.0:	.0	.0:	.0:	.0	.0:	.0:	.0	270.3:	23.4:	293.7*
* GARAGES	.0:	.0:	.0	.0:	.0:	.0	.0:	.0:	.0	22.6:	10.0:	32.6*
* BIENS DE CONSOM.	.0:	.0:	.0	.0:	.0:	.0	.0:	.0:	.0	462.8:	134.5:	597.3*
* IND. AL. BOIS-TABAC	.0:	.0:	.0	.0:	.0:	.0	.0:	.0:	.0	118.0:	64.9:	182.9*
* BOIS ET REUBLES	.0:	.0:	.0	.0:	.0:	.0	.0:	.0:	.0	46.8:	23.3:	70.1*
* PAPIER-IMPRESSIION	.0:	.0:	.0	.0:	.0:	.0	.0:	.0:	.0	53.6:	5.8:	59.4*
* CUIR-CHAUSSURE	.0:	.0:	.0	.0:	.0:	.0	.0:	.0:	.0	30.4:	11.0:	41.4*
* TEXTILE	.0:	.0:	.0	.0:	.0:	.0	.0:	.0:	.0	145.4:	6.0:	151.4*
* CONFECTIION	.0:	.0:	.0	.0:	.0:	.0	.0:	.0:	.0	68.6:	23.5:	92.1*
* CONSTRUCTION	.0:	.0:	127.9	.0:	.0:	83.6	.0:	.0:	37.6	199.1:	50.0:	249.1*
* TRIPS ET COM.M.	.0:	.0:	138.4	.0:	.0:	71.4	.0:	.0:	43.3	212.9:	20.2:	233.1*
* SERV. MARCHANDS	.0:	.0:	401.9	.0:	.0:	234.5	.0:	.0:	241.4	466.0:	391.8:	857.8*
* DISTRIBUTION	.0:	.0:	208.8	.0:	.0:	121.5	.0:	.0:	98.0	175.2:	253.9:	429.1*
* AUTRES SERV. MARCH.	.0:	.0:	193.1	.0:	.0:	93.0	.0:	.0:	142.6	290.8:	137.9:	428.7*
* SERV. NON MARCH.	167.0:	.0:	167.0	117.8:	.0:	117.8	77.0:	.0:	77.0	381.8:	.0:	381.8*
* ADMINISTR. (+ CST)	51.7:	.0:	51.7	40.5:	.0:	40.5	41.2:	.0:	41.2	133.3:	.0:	133.3*
* CHOM. OCC. PAR P.P.	8.4:	.0:	8.4	3.6:	.0:	3.6	.8:	.0:	.8	12.7:	.0:	12.7*
* ENSEIGNEMENT	61.8:	.0:	61.8	41.4:	.0:	41.4	16.9:	.0:	16.9	120.2:	.0:	120.2*
* DEFENSE NAT.	65.2:	.0:	65.2	32.3:	.0:	32.3	18.1:	.0:	18.1	115.6:	.0:	115.6*
* MIL. CARRIERE	35.6:	.0:	35.6	16.2:	.0:	16.2	12.3:	.0:	12.3	64.1:	.0:	64.1*
* MILICIEUS	29.6:	.0:	29.6	16.1:	.0:	16.1	5.8:	.0:	5.8	51.5:	.0:	51.5*
* GENS DE MAISON	57.4:	.0:	57.4	35.4:	.0:	35.4	25.2:	.0:	25.2	118.0:	.0:	118.0*
* TOTAL	1212.6:	553.6:	1766.3	854.4:	311.0:	1165.5	527.4:	79.0:	606.5	2594.7:	843.6:	3538.3*

***** UN ZERO PEUT REPRESENTER UNE OBSERVATION NON DISCERNABLE
LA DIFFERENCE EVENTUELLE ENTRE LE TOTAL D'UNE RUBRIQUE ET LA SOMME DE SES COMPOSANTES PROVIENT DES ERREURS D'ARRONDIS

VENTILATION DE L'EMPLOI INTERIEUR. BELGIQUE. ANNEE 1959

MONENCI. E. I. T. I. MILLIERS DE PERS. AU 30 JUIN
 SOURCES: BUREAU DU PLAN. FICHER S'EMPLOI, 15 10 1984

* * *	FLANDRE			MALLONIE			BRUXELLES			ROYAUME		
	* SALAR.	* N.SAL.	* TOTAL	* SALAR.	* N.SAL.	* TOTAL	* SALAR.	* N.SAL.	* TOTAL	* SALAR.	* N.SAL.	* TOTAL
* AGRICULTURE	.01	.01	190.5	.01	.01	111.4	.01	.01	2.4	23.31	281.01	304.31
* ENERGIE	.01	.01	58.7	.01	.01	110.1	.01	.01	8.5	177.11	.21	177.31
* CHARBONNAGES	39.71	.01	39.71	98.11	.01	98.11	.41	.01	.4	138.21	.01	138.21
* EAU-GAZ-ELEC.	.01	.01	.01	.01	.01	.0	.01	.01	.0	27.61	.21	27.81
* RAFF. PETR.-COKE-GAZ.	.01	.01	.01	.01	.01	.0	.01	.01	.0	11.31	.01	11.31
* INDUST. MANUF.	.01	.01	599.0	.01	.01	387.2	.01	.01	166.0	978.41	173.81	1152.21
* BIENS INTERMEDIAIRES	.01	.01	.01	.01	.01	.0	.01	.01	.0	244.01	12.91	256.91
* CARRIERES	.01	.01	.01	.01	.01	.0	.01	.01	.0	10.51	.61	11.11
* FER-ACIER	.01	.01	.01	.01	.01	.0	.01	.01	.0	61.91	.01	61.91
* NON FERREUX	.01	.01	.01	.01	.01	.0	.01	.01	.0	19.61	.31	19.91
* MIN. NON MET.	.01	.01	.01	.01	.01	.0	.01	.01	.0	63.01	1.81	64.81
* CHIMIE	.01	.01	.01	.01	.01	.0	.01	.01	.0	64.31	1.31	65.61
* INDUS. DIV.	.01	.01	.01	.01	.01	.0	.01	.01	.0	24.11	8.91	33.01
* BIENS D EQUIPEMENT	.01	.01	.01	.01	.01	.0	.01	.01	.0	279.21	32.71	311.91
* FABRIC. METAL.	.01	.01	.01	.01	.01	.0	.01	.01	.0	255.71	22.31	278.01
* GARAGES	.01	.01	.01	.01	.01	.0	.01	.01	.0	23.51	10.41	33.91
* BIENS DE CONSOH.	.01	.01	.01	.01	.01	.0	.01	.01	.0	455.21	128.21	583.41
* WIND. AL.-BOIS-TABAC	.01	.01	.01	.01	.01	.0	.01	.01	.0	117.01	62.71	179.71
* BOIS ET MEUBLES	.01	.01	.01	.01	.01	.0	.01	.01	.0	44.51	22.41	66.91
* PAPIER-IMPRESSIION	.01	.01	.01	.01	.01	.0	.01	.01	.0	53.21	5.61	58.81
* CUIR-CHAUSSURE	.01	.01	.01	.01	.01	.0	.01	.01	.0	29.91	10.21	40.11
* TEXTILE	.01	.01	.01	.01	.01	.0	.01	.01	.0	143.01	5.61	148.61
* CONFECTIION	.01	.01	.01	.01	.01	.0	.01	.01	.0	67.61	21.71	89.31
* CONSTRUCTION	.01	.01	131.0	.01	.01	83.2	.01	.01	35.7	200.91	49.01	249.91
* TPIS ET COMH.	.01	.01	115.6	.01	.01	69.4	.01	.01	42.5	207.91	19.61	227.51
* SERV. MARCHANDS	.01	.01	403.9	.01	.01	216.7	.01	.01	236.1	466.51	390.21	856.71
* DISTRIBUTION	.01	.01	209.8	.01	.01	121.4	.01	.01	99.9	180.11	251.01	431.11
* AUTRES SERV. MARCH.	.01	.01	194.1	.01	.01	95.3	.01	.01	136.2	286.41	139.21	425.61
* SERV. NON MARCH.	194.31	.01	194.31	120.51	.01	120.51	78.01	.01	78.01	392.91	.01	392.91
* ADMINISTIP. (+ CST)	52.31	.01	52.31	40.81	.01	40.81	41.71	.01	41.71	134.81	.01	134.81
* CHOH. OCC. PAR P.P.	16.41	.01	16.41	6.61	.01	6.61	1.21	.01	1.21	24.31	.01	24.31
* ENSEIGNEMENT	62.71	.01	62.71	42.11	.01	42.11	17.21	.01	17.21	122.01	.01	122.01
* DEFENSE NAT.	62.91	.01	62.91	31.01	.01	31.01	17.91	.01	17.91	111.81	.01	111.81
* MIL. CARRIERE	37.11	.01	37.11	17.11	.01	17.11	12.91	.01	12.91	67.11	.01	67.11
* MILICIEHS	25.81	.01	25.81	13.91	.01	13.91	5.01	.01	5.01	44.71	.01	44.71
* AGENS DE MAISON	57.61	.01	57.61	35.61	.01	35.61	25.31	.01	25.31	118.51	.01	118.51
* TOTAL	1215.11	535.51	1750.61	833.51	300.71	1134.21	516.91	77.61	594.51	2565.51	913.81	3479.31

UN ZERU PEUT REPRESENTER UNE OBSERVATION NON DISPONIBLE
 LA DIFFERENCE EVENTUELLE ENTRE LE TOTAL D'UNE RUBRIQUE ET LA SOMME DE SES COMPOSANTES PROVIENT DES ERREURS D'ARRONDIS

VENTILATION DE L'EMPLOI INTERIEUR. BELGIQUE. ANNEE:1960

NUMERCI C. I. Y. I. MILLIERS DE PERS. AU 30 JUIN
SOURCES: BUREAU DU PLAN. FICHER BEMPLOI, 15 10 1960

	FLANDRE			HALLONNE			BRUXELLES			ROYAUME		
	SALAR.	N.SALAR.	TOTAL	SALAR.	N.SALAR.	TOTAL	SALAR.	N.SALAR.	TOTAL	SALAR.	N.SALAR.	TOTAL
* AGRICULTURE	.0	.0	187.2	.0	.0	109.5	.0	.0	2.4	22.2	276.9	299.1
* ENERGIE	.0	.0	56.1	.0	.0	91.8	.0	.0	6.4	156.1	.2	156.3
* CHARBONNAGES	37.2	.0	37.2	79.6	.0	79.6	.4	.0	.4	117.2	.0	117.2
* EAU-GAZ-ELEC.	.0	.0	.0	.0	.0	.0	.0	.0	.0	27.7	.2	27.9
* RAFF. PETR.-COKE-GAZ.	.0	.0	.0	.0	.0	.0	.0	.0	.0	11.2	.0	11.2
* INDUST. MARUF.	.0	.0	621.5	.0	.0	367.5	.0	.0	169.3	1009.0	169.3	1178.3
* BIENS INTERMEDIAIRES	.0	.0	.0	.0	.0	.0	.0	.0	.0	255.0	13.4	268.4
* CARRIERES	.0	.0	.0	.0	.0	.0	.0	.0	.0	10.2	.6	10.8
* FER-ACIER	.0	.0	.0	.0	.0	.0	.0	.0	.0	64.1	.0	64.1
* MIN. FERREUX	.0	.0	.0	.0	.0	.0	.0	.0	.0	20.6	.3	20.9
* MIN. NON MET.	.0	.0	.0	.0	.0	.0	.0	.0	.0	68.1	1.8	69.9
* CHIMIE	.0	.0	.0	.0	.0	.0	.0	.0	.0	67.1	1.3	68.4
* INDUS. DIV.	.0	.0	.0	.0	.0	.0	.0	.0	.0	24.9	9.4	34.3
* BIENS D EQUIPEMENT	.0	.0	.0	.0	.0	.0	.0	.0	.0	293.5	31.8	325.3
* FABRIC. METAL.	.0	.0	.0	.0	.0	.0	.0	.0	.0	269.7	21.1	290.8
* GARAGES	.0	.0	.0	.0	.0	.0	.0	.0	.0	23.8	10.7	34.5
* BIENS DE CONSOM.	.0	.0	.0	.0	.0	.0	.0	.0	.0	460.5	124.1	584.6
* IND. AL.-BOIS.-TABAC	.0	.0	.0	.0	.0	.0	.0	.0	.0	118.8	61.7	180.5
* BOIS ET PEULLES	.0	.0	.0	.0	.0	.0	.0	.0	.0	44.7	21.6	66.3
* PAPIER-IMPRESION	.0	.0	.0	.0	.0	.0	.0	.0	.0	54.6	5.5	60.1
* CUIR-CHAUSSURE	.0	.0	.0	.0	.0	.0	.0	.0	.0	29.1	9.5	38.6
* TEXTILE	.0	.0	.0	.0	.0	.0	.0	.0	.0	145.6	5.3	150.9
* CONFECTION	.0	.0	.0	.0	.0	.0	.0	.0	.0	67.7	20.5	88.2
* CONSTRUCTION	.0	.0	133.5	.0	.0	81.5	.0	.0	35.6	202.3	48.3	250.6
* TPIS ET COMM.	.0	.0	113.5	.0	.0	67.9	.0	.0	42.0	204.3	19.1	223.4
* SERV. MARCHANDS	.0	.0	406.3	.0	.0	218.3	.0	.0	240.6	479.1	388.1	867.2
* DISTRIBUTION	.0	.0	211.8	.0	.0	121.0	.0	.0	102.2	166.9	248.1	435.0
* AUTRES SERV. MARCH.	.0	.0	194.5	.0	.0	97.3	.0	.0	138.4	292.2	140.0	432.2
* SERV. NON MARCH.	194.3	.0	194.3	121.3	.0	121.3	80.0	.0	80.0	395.6	.0	395.6
* ADMINISTR. (+ EST)	53.0	.0	53.0	41.2	.0	41.2	42.3	.0	42.3	136.4	.0	136.4
* CHOM. OCC. PAR P.P.	10.3	.0	10.3	5.3	.0	5.3	.8	.0	.8	14.3	.0	14.3
* ENSEIGNEMENT	68.8	.0	68.8	46.1	.0	46.1	18.9	.0	18.9	133.8	.0	133.8
* DEFENSE NAT.	62.3	.0	62.3	30.7	.0	30.7	18.1	.0	18.1	111.1	.0	111.1
* MIL. CAPRIERE	38.7	.0	38.7	18.1	.0	18.1	13.4	.0	13.4	70.2	.0	70.2
* MILICIEUS	23.6	.0	23.6	12.6	.0	12.6	4.7	.0	4.7	40.9	.0	40.9
* GENS DE MAISON	57.9	.0	57.9	35.8	.0	35.8	25.5	.0	25.5	119.2	.0	119.2
* TOTAL	1244.5	527.8	1772.3	816.2	297.4	1113.6	527.0	76.6	603.6	2587.6	901.9	3489.7

NB: UN ZERO PEUT REPRESENTER UNE OBSERVATION NON DISPONIBLE
LA DIFFERENCE EVENTUELLE ENTRE LE TOTAL D'UNE RUBRIQUE ET LA SOMME DE SES COMPOSANTES PROVIENT DES ERREURS D'ARRONDIS

VENTILATION DE L'EMPLOI INTERIEUR. BELGIQUE. ANNEE=1961

NOEHL. C.I.T.I., MILLIERS DE PERS. AU 30 JUIN
SOURCES: BUREAU DU PLAN, FICHER BEMPLOI, 15 10 1984

*****	FLANDRE			WALLONIE			BRUXELLES			ROYAUME		
	* SALAR.	* N.SALAR.	* TOTAL	* SALAR.	* N.SALAR.	* TOTAL	* SALAR.	* N.SALAR.	* TOTAL	* SALAR.	* N.SALAR.	* TOTAL
* AGRICULTURE	.01	.01	180.4	.01	.01	105.3	.01	.01	2.0	21.5	266.2	287.7
* ENERGIE	.01	.01	54.4	.01	.01	78.9	.01	.01	7.3	140.4	.2	140.6
* CHARBONNAGES	34.7	.01	34.7	66.4	.01	66.4	.01	.01	.3	101.4	.01	101.4
* EAU-GAZ-ELEC.	.01	.01	.0	.01	.01	.0	.01	.01	.0	28.1	.2	28.3
* RAFF.PETR.-COKE-GAZ	.01	.01	.0	.01	.01	.0	.01	.01	.0	10.9	.01	10.9
* INDUST.MANUF.	.01	.01	636.9	.01	.01	398.6	.01	.01	172.3	1042.4	165.4	1207.8
* BIENS INTERMEDIAIRES	.01	.01	.0	.01	.01	.0	.01	.01	.0	260.6	13.7	274.3
* CARRIERES	.01	.01	.01	.01	.01	.0	.01	.01	.01	10.3	.5	10.8
* FER-ACIER	.01	.01	.01	.01	.01	.0	.01	.01	.01	65.5	.01	65.5
* MIN.FERREUX	.01	.01	.01	.01	.01	.0	.01	.01	.01	22.2	.3	22.5
* MIN. NON MET.	.01	.01	.01	.01	.01	.0	.01	.01	.01	68.7	1.7	70.4
* CHIMIE	.01	.01	.01	.01	.01	.0	.01	.01	.01	68.2	1.3	69.5
* INDUS.DIV.	.01	.01	.01	.01	.01	.0	.01	.01	.01	25.7	9.9	35.6
* BIENS D EQUIPEMENT	.01	.01	.0	.01	.01	.0	.01	.01	.01	314.9	31.1	346.0
* FABRIC.METAL.	.01	.01	.01	.01	.01	.0	.01	.01	.01	290.0	20.2	310.2
* GARAGES	.01	.01	.01	.01	.01	.0	.01	.01	.01	24.9	10.9	35.8
* BIENS DE CONSOM.	.01	.01	.01	.01	.01	.0	.01	.01	.01	466.9	120.6	587.5
* IND.AL.-BOIS.-TABAC	.01	.01	.01	.01	.01	.0	.01	.01	.01	119.6	61.2	180.8
* BOIS ET MEUBLES	.01	.01	.01	.01	.01	.0	.01	.01	.01	45.3	21.0	66.3
* PAPIER-IMPRESION	.01	.01	.01	.01	.01	.0	.01	.01	.01	56.1	5.4	61.5
* CUIR-CHAUSSURE	.01	.01	.01	.01	.01	.0	.01	.01	.01	29.6	8.9	38.5
* TEXTILE	.01	.01	.01	.01	.01	.0	.01	.01	.01	146.8	5.0	151.8
* CONFECTION	.01	.01	.01	.01	.01	.0	.01	.01	.01	69.5	19.1	88.6
* CONSTRUCTION	.01	.01	137.1	.01	.01	83.6	.01	.01	38.2	211.3	47.6	258.9
* TRPTS ET COMM.	.01	.01	112.5	.01	.01	67.0	.01	.01	41.7	202.5	18.7	221.2
* SERV. MARCHANDS	.01	.01	417.8	.01	.01	224.5	.01	.01	242.3	496.0	388.6	884.6
* DISTRIBUTION	.01	.01	217.5	.01	.01	124.8	.01	.01	102.5	198.5	246.3	444.8
* AUTRES SERV. MARCH.	.01	.01	200.3	.01	.01	99.7	.01	.01	139.8	297.5	142.3	439.8
* SERV. NON MARCH.	192.9	.01	192.9	122.4	.01	122.4	81.4	.01	81.4	396.7	.01	396.7
* ADMINSTR.(+ EST)	55.0	.01	55.0	42.6	.01	42.6	43.9	.01	43.9	141.6	.01	141.6
* CHOM. OCC. PAR P.P.	6.5	.01	6.5	2.1	.01	2.1	.5	.01	.5	9.2	.01	9.2
* ENSEIGNEMENT	72.1	.01	72.1	48.3	.01	48.3	19.8	.01	19.8	140.2	.01	140.2
* DEFENSE NAT.	59.3	.01	59.3	29.3	.01	29.3	17.1	.01	17.1	105.7	.01	105.7
* MIL. CARRIERE	36.1	.01	36.1	17.1	.01	17.1	12.6	.01	12.6	65.8	.01	65.8
* MILICIEUS	23.1	.01	23.1	12.2	.01	12.2	4.5	.01	4.5	39.9	.01	39.9
* GENS DE MAISON	58.6	.01	58.6	36.1	.01	36.1	25.8	.01	25.8	120.5	.01	120.5
* TOTAL	1270.6	520.0	1790.6	825.6	290.8	1116.4	535.1	76.0	611.0	2631.3	686.7	3318.0

NB: UN ZERO PEUT REPRESENTER UNE OBSERVATION NON DISPONIBLE
LA DIFFERENCE EVENTUELLE ENTRE LE TOTAL D'UNE RUBRIQUE ET LA SOMME DE SES COMPOSANTES PROVIENT DES ERREURS D'ARRONDIS

VENTILATION DE L'EMPLOI INTERIEUR. BELGIQUE. ANNEE:1962

NOMENCL. C.I.T.I., MILLIERS DE PERS. AU 30 JUIN
SOURCES: BUREAU DU PLAN, FICHER BEMPLOI, 15 10 1964

* * *	FLANDRE			WALLONIE			BRUXELLES			ROYAUME		
	* SALAR.:	* N.SALAR.:	* TOTAL	* SALAR.:	* N.SALAR.:	* TOTAL	* SALAR.:	* N.SALAR.:	* TOTAL	* SALAR.:	* N.SALAR.:	* TOTAL
* AGRICULTURE	.0:	.0:	176.0	.0:	.0:	101.8	.0:	.0:	2.0	21.1:	258.7:	279.8*
* ENERGIE	.0:	.0:	52.3	.0:	.0:	71.1	.0:	.0:	7.4	130.6:	.2:	130.8*
* CHARBONNAGES	32.8:	.0:	32.8	58.8:	.0:	58.8	.2:	.0:	.2	91.8:	.0:	91.8*
* EAU-GAZ-ELEC.	.0:	.0:	.0	.0:	.0:	.0	.0:	.0:	.0	28.2:	.2:	28.4*
* RAFF. PETR.-COKE-GAZ.	.0:	.0:	.0	.0:	.0:	.0	.0:	.0:	.0	10.6:	.0:	10.6*
* INDUST. MANUF.	.0:	.0:	653.3	.0:	.0:	400.6	.0:	.0:	174.3	1066.6:	161.6:	1228.2*
* BIENS INTERMEDIAIRES	.0:	.0:	.0	.0:	.0:	.0	.0:	.0:	.0	266.2:	13.8:	280.0*
* CARRIERES	.0:	.0:	.0	.0:	.0:	.0	.0:	.0:	.0	10.2:	.6:	10.8*
* FER-ACIER	.0:	.0:	.0	.0:	.0:	.0	.0:	.0:	.0	63.7:	.0:	63.7*
* MIN. FERREUX	.0:	.0:	.0	.0:	.0:	.0	.0:	.0:	.0	21.7:	.3:	22.0*
* MIN. NON MET.	.0:	.0:	.0	.0:	.0:	.0	.0:	.0:	.0	70.9:	1.7:	72.6*
* CHIMIE	.0:	.0:	.0	.0:	.0:	.0	.0:	.0:	.0	71.8:	1.2:	73.0*
* INDUS. DIV.	.0:	.0:	.0	.0:	.0:	.0	.0:	.0:	.0	27.9:	10.0:	37.9*
* BIENS D EQUIPEMENT	.0:	.0:	.0	.0:	.0:	.0	.0:	.0:	.0	332.3:	30.8:	363.1*
* FABRIC. METAL.	.0:	.0:	.0	.0:	.0:	.0	.0:	.0:	.0	306.7:	19.6:	326.3*
* GARAGES	.0:	.0:	.0	.0:	.0:	.0	.0:	.0:	.0	25.6:	11.2:	36.8*
* BIENS DE CONSOM.	.0:	.0:	.0	.0:	.0:	.0	.0:	.0:	.0	468.1:	117.0:	585.1*
* IND. AL.-BOIS.-TABAC	.0:	.0:	.0	.0:	.0:	.0	.0:	.0:	.0	121.1:	60.0:	181.1*
* EDIS ET MEUBLES	.0:	.0:	.0	.0:	.0:	.0	.0:	.0:	.0	46.0:	20.6:	66.6*
* PAPIER-IMPRESSION	.0:	.0:	.0	.0:	.0:	.0	.0:	.0:	.0	57.7:	5.4:	63.1*
* CUIR-CHAUSSURE	.0:	.0:	.0	.0:	.0:	.0	.0:	.0:	.0	28.7:	8.6:	37.3*
* TEXTILE	.0:	.0:	.0	.0:	.0:	.0	.0:	.0:	.0	146.0:	4.7:	150.7*
* CONFECTION	.0:	.0:	.0	.0:	.0:	.0	.0:	.0:	.0	68.6:	17.7:	86.3*
* CONSTRUCTION	.0:	.0:	142.0	.0:	.0:	86.4	.0:	.0:	41.5	221.9:	48.0:	269.9*
* TPPTS ET COMM.	.0:	.0:	133.2	.0:	.0:	66.9	.0:	.0:	42.3	203.8:	18.6:	222.4*
* SERV. MARCHANDS	.0:	.0:	425.5	.0:	.0:	228.1	.0:	.0:	251.6	518.3:	386.9:	905.2*
* DISTRIBUTION	.0:	.0:	218.5	.0:	.0:	126.0	.0:	.0:	105.8	208.5:	241.8:	450.3*
* AUTRES SERV. MARCH.	.0:	.0:	207.0	.0:	.0:	102.1	.0:	.0:	145.8	309.8:	145.1:	454.9*
* SERV. NON MARCH.	200.9:	.0:	200.9	128.0:	.0:	128.0	83.7:	.0:	83.7	412.6:	.0:	412.6*
* ADMINISTR. (+ CSTI)	55.7:	.0:	55.7	43.0:	.0:	43.0	44.8:	.0:	44.8	143.2:	.0:	143.2*
* ENON. OCC. PAR P.P.	5.7:	.0:	5.7	2.1:	.0:	2.1	5.1:	.0:	5.1	8.2:	.0:	8.2*
* ENSEIGNEMENT	79.2:	.0:	79.2	52.8:	.0:	52.8	21.6:	.0:	21.6	153.0:	.0:	153.0*
* DEFENSE NAT.	60.3:	.0:	60.3	30.1:	.0:	30.1	17.0:	.0:	17.0	107.4:	.0:	107.4*
* -MIL. CARRIERE	33.7:	.0:	33.7	16.1:	.0:	16.1	11.7:	.0:	11.7	61.5:	.0:	61.5*
* -MILICIEUS	26.6:	.0:	26.6	14.0:	.0:	14.0	5.3:	.0:	5.3	45.9:	.0:	45.9*
* GENS DE MAISON	58.9:	.0:	58.9	36.4:	.0:	36.4	25.9:	.0:	25.9	121.2:	.0:	121.2*
* TOTAL	1309.7:	512.3:	1822.1	833.4:	285.9:	1119.3	553.0:	75.8:	628.7	2696.1:	874.0:	3570.1*

LE ZER0 FEUT REPRESENTER UNE OBSERVATION NON DISPONIBLE
LA DIFFERENCE EVENTUELLE ENTRE LE TOTAL D'UNE RUBRIQUE ET LA SOMME DE SES COMPOSANTES PROVIENT DES ERREURS D'ARRONDIS

VENTILATION DE L'EMPLOI INTERIEUR. BELGIQUE. ANNEE:1963

NOMENCL. C. I. T. I., MILLIERS DE PERS. AU 30 JUIN
 SOURCES: BUREAU DU PLAN, FICHER BPEMPL01, 15 10 1984

	FLANDRE			WALLONIE			BRUXELLES			ROYAUME		
	SALAR.	N.SALAR.	TOTAL	SALAR.	N.SALAR.	TOTAL	SALAR.	N.SALAR.	TOTAL	SALAR.	N.SALAR.	TOTAL
* AGRICULTURE	.0	.0	162.6	.0	.0	92.5	.0	.0	1.8	18.6	238.3	256.9
* ENERGIE	.0	.0	51.9	.0	.0	69.0	.0	.0	7.4	128.1	.2	128.3
* CHARBONNAGES	32.1	.0	32.1	56.4	.0	56.4	.2	.0	.2	88.7	.0	88.7
* EAU-GAZ-ELEC.	.0	.0	.0	.0	.0	.0	.0	.0	.0	28.9	.2	29.1
* RAFF.PETR.-CORE-GAZ	.0	.0	.0	.0	.0	.0	.0	.0	.0	10.5	.0	10.5
* INDUST.MANUF.	.0	.0	656.9	.0	.0	399.9	.0	.0	174.9	1078.3	155.4	1233.7
* BIENS INTERMEDIATRES	.0	.0	.0	.0	.0	.0	.0	.0	.0	269.0	13.4	282.4
* CARRIERES	.0	.0	.0	.0	.0	.0	.0	.0	.0	10.4	.6	11.0
* FER-ACIER	.0	.0	.0	.0	.0	.0	.0	.0	.0	64.6	.0	64.6
* NON FERREUX	.0	.0	.0	.0	.0	.0	.0	.0	.0	22.1	.3	22.4
* MIN. NON MET.	.0	.0	.0	.0	.0	.0	.0	.0	.0	68.7	1.7	70.4
* CHIMIE	.0	.0	.0	.0	.0	.0	.0	.0	.0	73.5	1.2	74.7
* INDUS.DIV.	.0	.0	.0	.0	.0	.0	.0	.0	.0	29.7	9.6	39.3
* BIENS D EQUIPEMENT	.0	.0	.0	.0	.0	.0	.0	.0	.0	333.6	30.4	364.0
* FAERIC.METAL.	.0	.0	.0	.0	.0	.0	.0	.0	.0	306.5	18.9	325.4
* GARAGES	.0	.0	.0	.0	.0	.0	.0	.0	.0	27.1	11.5	38.6
* BIENS DE CONSUM.	.0	.0	.0	.0	.0	.0	.0	.0	.0	475.7	111.6	587.3
* IND. AL. BOIS-TABAC	.0	.0	.0	.0	.0	.0	.0	.0	.0	122.9	57.3	180.2
* BOIS ET PEIGLES	.0	.0	.0	.0	.0	.0	.0	.0	.0	46.4	19.6	66.0
* PAPIER-IMPRESSION	.0	.0	.0	.0	.0	.0	.0	.0	.0	59.5	5.3	64.8
* CUIR-CHAUSSURE	.0	.0	.0	.0	.0	.0	.0	.0	.0	28.0	8.1	36.1
* TEXTILE	.0	.0	.0	.0	.0	.0	.0	.0	.0	148.6	4.4	153.0
* CONFECTION	.0	.0	.0	.0	.0	.0	.0	.0	.0	70.3	16.9	87.2
* CONSTRUCTION	.0	.0	145.3	.0	.0	88.8	.0	.0	45.6	235.8	47.9	283.7
* TPIS ET COMM.	.0	.0	114.1	.0	.0	67.1	.0	.0	43.1	206.2	18.1	224.3
* SERV. MARCHANDS	.0	.0	419.1	.0	.0	225.8	.0	.0	257.3	532.1	370.1	902.2
* DISTRIBUTION	.0	.0	214.6	.0	.0	124.2	.0	.0	186.9	215.2	230.5	445.7
* AUTRES SERV. MARCH.	.0	.0	204.5	.0	.0	101.6	.0	.0	150.4	316.9	139.6	456.5
* SERV. NON MARCH.	207.0	.0	207.0	132.0	.0	132.0	86.1	.0	86.1	425.1	.0	425.1
* ADMINISTR.(4 CST)	56.7	.0	56.7	43.6	.0	43.6	45.4	.0	45.4	145.7	.0	145.7
* CHOR. OCC. PAR P.P.	5.4	.0	5.4	1.9	.0	1.9	.4	.0	.4	7.7	.0	7.7
* ENSEIGNEMENT	86.2	.0	86.2	57.2	.0	57.2	23.6	.0	23.6	167.2	.0	167.2
* DEFENSE NAT.	56.6	.0	56.6	29.3	.0	29.3	16.6	.0	16.6	104.5	.0	104.5
* MIL. CARRIERE	32.4	.0	32.4	15.7	.0	15.7	11.3	.0	11.3	59.4	.0	59.4
* MILICIENS	26.2	.0	26.2	13.6	.0	13.6	5.3	.0	5.3	45.1	.0	45.1
* GENS DE MAISON	59.4	.0	59.4	26.7	.0	26.7	26.1	.0	26.1	122.2	.0	122.2
* TOTAL	1334.1	408.1	1822.3	843.2	266.5	1111.8	569.1	73.3	642.3	2746.4	830.0	3576.4

UN ZERO PEUT REPRESENTER UNE OBSERVATION NON DISPONIBLE

LA DIFFERENCE EVENTUELLE ENTRE LE TOTAL D'UNE RUBRIQUE ET LA SOMME DE SES COMPOSANTES PROVIENT DES ERREURS D'ARRONDIS

VENTILATION DE L'EMPLOI INDEVELOPPE BELGIQUE, ANNÉE 1964

MONNET, C.F.T.A., MILLIERS DE PERS. AN 30 JUIN
SOURCES: BUREAU DU STATISTIQUE EMPLOI, 15 10 1964

* K	FLANDRE		WALLONIE		BRUXELLES		ROYAUME				
	* SALAR.	* N.SAL.	* SALAR.	* N.SAL.	* SALAR.	* N.SAL.	* SALAR.	* N.SAL.			
* AGRICULTURE	.01	.01	149.0	.01	.01	25.31	.01	.01	17.01	216.21	236.71
* ENERGIE	.01	.01	53.4	.01	.01	69.51	.01	.01	7.61	130.51	130.71
* CHARBONNAGES	33.31	.01	33.31	57.01	.01	57.01	.21	.01	.21	90.51	90.51
* TRAFIC-EEC	.01	.01	.01	.01	.01	.01	.01	.01	.01	29.21	29.21
* RAFF. PETR.-EGNE-SAZ.	.01	.01	.01	.01	.01	.01	.01	.01	.01	10.61	10.61
* INDUST. MANUF.	.01	.01	675.11	.01	.01	408.91	.01	.01	177.91	1110.61	148.61
* BIENS INTERMEDIAIRES	.01	.01	.01	.01	.01	.01	.01	.01	.01	275.61	13.11
* CARRIERES	.01	.01	.01	.01	.01	.01	.01	.01	.01	10.61	51
* FER-ACIER	.01	.01	.01	.01	.01	.01	.01	.01	.01	65.81	31
* NON FERREUX	.01	.01	.01	.01	.01	.01	.01	.01	.01	23.21	23.21
* META. NON MET.	.01	.01	.01	.01	.01	.01	.01	.01	.01	71.51	1.51
* CHIMIE	.01	.01	.01	.01	.01	.01	.01	.01	.01	75.41	1.21
* INDUS. DIV.	.01	.01	.01	.01	.01	.01	.01	.01	.01	15.31	9.01
* BIENS D'EQUIPEMENT	.01	.01	.01	.01	.01	.01	.01	.01	.01	249.11	29.61
* FABR. METAL.	.01	.01	.01	.01	.01	.01	.01	.01	.01	315.91	17.91
* CAPACES	.01	.01	.01	.01	.01	.01	.01	.01	.01	25.21	11.51
* BIENS DE CONSOM.	.01	.01	.01	.01	.01	.01	.01	.01	.01	485.71	103.51
* IND. AL.-BOIS.-TANAC	.01	.01	.01	.01	.01	.01	.01	.01	.01	123.61	45.11
* BOIS ET MEULES	.01	.01	.01	.01	.01	.01	.01	.01	.01	45.91	18.21
* PAPIER-IMPRESION	.01	.01	.01	.01	.01	.01	.01	.01	.01	23.41	5.61
* CUIV.-CHAUDRE	.01	.01	.01	.01	.01	.01	.01	.01	.01	27.01	7.51
* TEXTILE	.01	.01	.01	.01	.01	.01	.01	.01	.01	145.61	4.11
* CONFECT.	.01	.01	.01	.01	.01	.01	.01	.01	.01	74.61	14.51
* CONSTRUCTION	.01	.01	154.01	.01	.01	66.41	.01	.01	45.11	490.61	46.71
* TRIPS ET COMM.	.01	.01	114.01	.01	.01	66.11	.01	.01	43.51	204.71	17.31
* SERV. MARCHANDIS.	.01	.01	417.71	.01	.01	212.21	.01	.01	265.71	155.51	350.11
* DISCRETION	.01	.01	232.21	.01	.01	121.21	.01	.01	110.11	227.61	115.51
* AUTRES SERV. MARCH.	.01	.01	255.51	.01	.01	161.01	.01	.01	125.61	327.91	134.61
* SERV. NON MARCH.	213.31	.01	213.31	135.81	.01	135.81	66.01	.01	66.01	431.21	.01
* ADMINSTR. (4 C511)	57.31	.01	57.31	43.91	.01	43.91	45.61	.01	45.61	147.01	.01
* SECT. ECC. PAR G.P.	5.51	.01	5.51	1.61	.01	1.61	4.41	.01	4.41	7.81	.01
* ENSEIGNEMENT	52.31	.01	52.31	46.91	.01	46.91	15.51	.01	15.51	178.71	.01
* DEFENSE NAT.	55.21	.01	55.21	25.21	.01	25.21	16.31	.01	16.31	103.71	.01
* MIL. CARRIERE	30.91	.01	30.91	15.21	.01	15.21	10.81	.01	10.81	56.91	.01
* MILICIEENS	27.21	.01	27.21	14.11	.01	14.11	5.51	.01	5.51	46.61	.01
* GENS DE MAISON	55.61	.01	55.61	36.51	.01	36.51	26.31	.01	26.31	123.01	.01
* TOTAL	1375.71	460.51	1636.31	660.51	749.11	1109.21	155.71	49.91	455.71	2801.91	775.71

LE ZEROU PEUT REPRÉSENTER UNE CATEGORIE NON RESSONNABLE
LA DIFFERENCE EVENTUELLE ENTRE LE TOTAL D'UNE BRANCHE ET LA SOMME DE SES COMPOSANTES PROVIENT DES ERREURS D'ARRONDI

VENTILATION DE L'EMPLOI INTERIEUR. BELGIQUE. ANNEE 1965

NOMENCL. C.I.T.J., MILLIERS DE PERS. AU 30 JUIN
SOURCES: BUREAU DU PLAN. FICHER EMPLOI, 15 10 1964

*	FLANDRE			MALLONIE			BRUXELLES			ROYAUME		
	* SALAR. :	N.SAL. :	TOTAL	* SALAR. :	N.SAL. :	TOTAL	* SALAR. :	N.SAL. :	TOTAL	* SALAR. :	N.SAL. :	TOTAL
* AGRICULTURE	.0:	.0:	136.0	.0:	.0:	77.8	.0:	.0:	1.8	16.6:	199.0:	215.6*
* ENERGIE	.0:	.0:	51.7	.0:	.0:	64.3	.0:	.0:	7.4	123.2:	.2:	123.4*
* CHARBONNAGES	31.5:	.0:	31.5	51.8:	.0:	51.8	-1.1:	.0:	-1.1	83.2:	.0:	83.2*
* EAU-GAZ-ELLEC.	.0:	.0:	.0	.0:	.0:	.0	.0:	.0:	.0	29.5:	.2:	29.7*
* RAFF. PETR.-COKE-GAZ.	.0:	.0:	.0	.0:	.0:	.0	.0:	.0:	.0	10.5:	.0:	10.5*
* INDUST. MANUF.	.0:	.0:	672.2	.0:	.0:	406.0	.0:	.0:	178.1	1110.7:	143.6:	1254.3*
* BIENS INTERMEDIAIRES*	.0:	.0:	.0	.0:	.0:	.0	.0:	.0:	.0	276.0:	13.2:	289.2*
* CARRIERES	.0:	.0:	.0	.0:	.0:	.0	.0:	.0:	.0	10.3:	.6:	10.9*
* FER-ACIER	.0:	.0:	.0	.0:	.0:	.0	.0:	.0:	.0	63.6:	.0:	63.6*
* MIN. FERREUX	.0:	.0:	.0	.0:	.0:	.0	.0:	.0:	.0	26.5:	.3:	26.8*
* MIN. NON MET.	.0:	.0:	.0	.0:	.0:	.0	.0:	.0:	.0	72.0:	1.4:	73.4*
* CHIMIE	.0:	.0:	.0	.0:	.0:	.0	.0:	.0:	.0	75.4:	1.1:	76.5*
* INDUST. DIV.	.0:	.0:	.0	.0:	.0:	.0	.0:	.0:	.0	30.0:	9.8:	39.8*
* BIENS D EQUIPEMENT	.0:	.0:	.0	.0:	.0:	.0	.0:	.0:	.0	359.7:	29.8:	389.5*
* FABRIC. METAL.	.0:	.0:	.0	.0:	.0:	.0	.0:	.0:	.0	329.1:	17.6:	346.7*
* GARAGES	.0:	.0:	.0	.0:	.0:	.0	.0:	.0:	.0	30.6:	12.2:	42.8*
* BIENS DE CONSOM.	.0:	.0:	.0	.0:	.0:	.0	.0:	.0:	.0	475.0:	100.6:	575.6*
* MEUB. AL.-BOIS.-TABAC	.0:	.0:	.0	.0:	.0:	.0	.0:	.0:	.0	119.9:	51.4:	171.3*
* BOIS ET MEUBLES	.0:	.0:	.0	.0:	.0:	.0	.0:	.0:	.0	48.3:	18.3:	66.6*
* PAPIER-IMPRESION	.0:	.0:	.0	.0:	.0:	.0	.0:	.0:	.0	63.8:	4.9:	68.7*
* CUIR-CHAUSSURE	.0:	.0:	.0	.0:	.0:	.0	.0:	.0:	.0	25.8:	6.9:	32.7*
* TEXTILE	.0:	.0:	.0	.0:	.0:	.0	.0:	.0:	.0	142.7:	4.0:	146.7*
* CONFECTION	.0:	.0:	.0	.0:	.0:	.0	.0:	.0:	.0	74.5:	15.1:	89.6*
* CONSTRUCTION	.0:	.0:	154.8	.0:	.0:	90.4	.0:	.0:	44.5	242.8:	46.9:	289.7*
* TPIS ET COMM.	.0:	.0:	113.7	.0:	.0:	65.7	.0:	.0:	43.9	206.1:	17.2:	223.3*
* SERV. MARCHANDS	.0:	.0:	420.9	.0:	.0:	224.1	.0:	.0:	275.0	579.8:	340.2:	920.0*
* DISTRIBUTION	.0:	.0:	211.6	.0:	.0:	121.5	.0:	.0:	112.4	237.1:	208.4:	445.5*
* AUTRES SERV. MARCH.	.0:	.0:	209.3	.0:	.0:	102.6	.0:	.0:	162.6	342.7:	131.8:	474.5*
* SERV. NON MARCH.	218.1:	.0:	218.1	140.2:	.0:	140.2	90.2:	.0:	90.2	448.5:	.0:	448.5*
* ADMINISTR. (+ EST)	58.3:	.0:	58.3	44.4:	.0:	44.4	46.5:	.0:	46.5	149.2:	.0:	149.2*
* CHOM. OCC. PAR P.P.	4.6:	.0:	4.6	2.6:	.0:	2.6	4.4:	.0:	4.4	7.6:	.0:	7.6*
* ENSEIGNEMENT	97.7:	.0:	97.7	64.2:	.0:	64.2	27.1:	.0:	27.1	189.0:	.0:	189.0*
* DEFENSE NAT.	57.5:	.0:	57.5	29.0:	.0:	29.0	16.2:	.0:	16.2	102.7:	.0:	102.7*
* MIL. CARRIERE	30.1:	.0:	30.1	14.9:	.0:	14.9	10.7:	.0:	10.7	55.7:	.0:	55.7*
* MILICIEUS	27.4:	.0:	27.4	14.1:	.0:	14.1	5.5:	.0:	5.5	47.0:	.0:	47.0*
* GENES DE MAISON	60.2:	.0:	60.2	37.1:	.0:	37.1	26.5:	.0:	26.5	123.8:	.0:	123.8*
* TOTAL	1387.9:	439.7:	1827.6	864.5:	239.1:	1103.6	599.1:	68.3:	667.4	2851.5:	747.1:	3598.6*

ND: UN ZERO PEUT REPRESENTER UNE OBSERVATION NON DISPONIBLE

LA DIFFERENCE EVENTUELLE ENTRE LE TOTAL D'UNE RUBRIQUE ET LA SOMME DE SES COMPOSANTES PROVIENT DES ERREURS D'ARRONDIS

VENTILATION DE L'EMPLOI INTERIEUR. BELGIQUE. ANNEE:1966
 NOMENCL. C.I.T.I. MILLIERS DE PERS.AU 30 JUIN
 SOURCES: BUREAU DU PLAN, FICHER EMPLOI, IS 10 1984

	FLANDRE			MALLONIE			BRUXELLES			ROYAUME		
	SALAR.	N.SALAR.	TOTAL	SALAR.	N.SALAR.	TOTAL	SALAR.	N.SALAR.	TOTAL	SALAR.	N.SALAR.	TOTAL
* AGRICULTURE	.0:	.0:	127.3	.0:	.0:	71.6	.0:	.0:	1.6	15.5:	185.0:	200.5*
* ENERGIE	.0:	.0:	47.1	.0:	.0:	57.3	.0:	.0:	7.6	111.8:	.2:	112.0*
* CHARBONNAGES	27.6:	.0:	27.6	45.1:	.0:	45.1	.0:	.0:	.0	29.7:	.2:	29.9*
* PEAU-GAZ-ELEC.	.0:	.0:	.0	.0:	.0:	.0	.0:	.0:	.0	9.3:	.0:	9.3*
* RAFF.PETR.-COKE-GAZ.	.0:	.0:	.0	.0:	.0:	.0	.0:	.0:	.0	1110.0:	141.9:	1251.9*
* INDUST.MANUF.	.0:	.0:	682.3	.0:	.0:	395.6	.0:	.0:	174.0	270.4:	13.6:	284.0*
* BIENS INTERMEDIAIRES	.0:	.0:	.0	.0:	.0:	.0	.0:	.0:	.0	9.7:	.6:	10.3*
* CARRIERES	.0:	.0:	.0	.0:	.0:	.0	.0:	.0:	.0	60.7:	.0:	60.7*
* FER-ACIER	.0:	.0:	.0	.0:	.0:	.0	.0:	.0:	.0	24.1:	.2:	24.3*
* HUI FERREUX	.0:	.0:	.0	.0:	.0:	.0	.0:	.0:	.0	68.4:	1.5:	69.9*
* MIN. NON MET.	.0:	.0:	.0	.0:	.0:	.0	.0:	.0:	.0	74.0:	1.1:	75.9*
* CHIMIE	.0:	.0:	.0	.0:	.0:	.0	.0:	.0:	.0	32.9:	10.2:	42.9*
* INDUS.DIV.	.0:	.0:	.0	.0:	.0:	.0	.0:	.0:	.0	358.7:	30.2:	388.9*
* BIENS D EQUIPEMENT	.0:	.0:	.0	.0:	.0:	.0	.0:	.0:	.0	326.8:	17.7:	344.5*
* FABRIC.METAL.	.0:	.0:	.0	.0:	.0:	.0	.0:	.0:	.0	31.9:	12.5:	44.4*
* GARAGES	.0:	.0:	.0	.0:	.0:	.0	.0:	.0:	.0	480.9:	98.1:	579.0*
* BIENS DE CONSON.	.0:	.0:	.0	.0:	.0:	.0	.0:	.0:	.0	121.5:	50.3:	171.8*
* IND.AL.-BOIS.-TADAC	.0:	.0:	.0	.0:	.0:	.0	.0:	.0:	.0	48.9:	17.9:	66.8*
* BOIS ET MEUBLES	.0:	.0:	.0	.0:	.0:	.0	.0:	.0:	.0	64.4:	4.9:	69.3*
* PAPIER-IMPRESSIION	.0:	.0:	.0	.0:	.0:	.0	.0:	.0:	.0	25.1:	6.5:	31.6*
* CUIR-CHAUSSURE	.0:	.0:	.0	.0:	.0:	.0	.0:	.0:	.0	142.8:	3.6:	146.4*
* TEXTILE	.0:	.0:	.0	.0:	.0:	.0	.0:	.0:	.0	78.2:	24.9:	103.1*
* CONFECTION	.0:	.0:	.0	.0:	.0:	.0	.0:	.0:	.0	45.3:	47.1:	92.4*
* CONSTRUCTION	.0:	.0:	156.6	.0:	.0:	90.2	.0:	.0:	45.3	245.0:	47.1:	292.1*
* TPIS ET COMM.	.0:	.0:	114.0	.0:	.0:	65.8	.0:	.0:	44.0	206.4:	17.4:	223.8*
* SERV. MARCHANDS	.0:	.0:	426.7	.0:	.0:	230.0	.0:	.0:	284.4	601.5:	339.6:	941.1*
* DISTRIBUTION	.0:	.0:	213.9	.0:	.0:	124.4	.0:	.0:	115.2	246.2:	207.3:	453.5*
* AUTRES SERV. MARCH.	.0:	.0:	212.8	.0:	.0:	105.6	.0:	.0:	169.2	355.3:	132.3:	487.6*
* SERV. NON MARCH.	225.6:	.0:	225.6	143.1:	.0:	143.1	93.0:	.0:	93.0	461.7:	.0:	461.7*
* ADMINISTR.(+ CST)	60.0:	.0:	60.0	45.6:	.0:	45.6	47.9:	.0:	47.9	153.5:	.0:	153.5*
* CHOM. OCC. PAR P.P.	5.5:	.0:	5.5	1.9:	.0:	1.9	4.4:	.0:	4.4	7.8:	.0:	7.8*
* ENSEIGNEMENT	102.6:	.0:	102.6	67.0:	.0:	67.0	28.6:	.0:	28.6	138.1:	.0:	138.1*
* DEFENSE NAT.	57.6:	.0:	57.6	28.6:	.0:	28.6	16.1:	.0:	16.1	102.3:	.0:	102.3*
* MIL. CARRIERE	31.3:	.0:	31.3	15.5:	.0:	15.5	10.7:	.0:	10.7	57.5:	.0:	57.5*
* MILICIEUS	26.3:	.0:	26.3	13.1:	.0:	13.1	5.4:	.0:	5.4	44.8:	.0:	44.8*
* GENES DE MAISON	60.3:	.0:	60.3	37.3:	.0:	37.3	26.5:	.0:	26.5	124.1:	.0:	124.1*
* TOTAL	1411.1:	428.7:	1839.9	856.2:	234.6:	1090.9	608.7:	87.8:	696.5	2876.0:	731.2:	3607.2*

UN ZERO PEUT REPRESENTER UNE OBSERVATION NON DISPONIBLE
 LA DIFFERENCE EVENTUELLE ENTRE LE TOTAL D'UNE RUBRIQUE ET LA SOMME DE SES COMPOSANTES PROVIENT DES ERREURS D'ARRONDIS

VENTILATION DE L'EMPLOI INTERIEUR, BELGIQUE, ANNEE 1967

MONHEGL C.I.T.I., MILLIERS DE PERS. AU 30 JUIN
 SOURCES: BUREAU DU PLAN, FICHER BEMPLOI, 15 10 1964

* * *	FLANDRE			WALONIE			BRUXELLES			ROYAUME		
	* SALAR. :	* N.SAL. :	* TOTAL	* SALAR. :	* N.SAL. :	* TOTAL	* SALAR. :	* N.SAL. :	* TOTAL	* SALAR. :	* N.SAL. :	* TOTAL
* AGRICULTURE	.0:	.0:	122.9	.0:	.0:	69.1	.0:	.0:	1.5	15.3:	178.2:	193.5*
* ENERGIE	.0:	.0:	46.0	.0:	.0:	50.6	.0:	.0:	8.3	104.7:	.2:	104.9*
* CHARBONNAGES	26.0:	.0:	26.0	38.4:	.0:	38.4	.0:	.0:	.0	64.4:	.0:	64.4*
* EAU-GAZ-ELEC.	.0:	.0:	.0	.0:	.0:	.0	.0:	.0:	.0	30.1:	.2:	30.3*
* RAFF.PETR.-COKE-GAZ	.0:	.0:	.0	.0:	.0:	.0	.0:	.0:	.0	10.2:	.0:	10.2*
* INDUST.MANUF.	.0:	.0:	674.2	.0:	.0:	375.5	.0:	.0:	168.2	1076.6:	141.3:	1217.9*
* BIENS INTERMEDIAIRES	.0:	.0:	.0	.0:	.0:	.0	.0:	.0:	.0	265.4:	13.8:	279.2*
* CARRIERES	.0:	.0:	.0	.0:	.0:	.0	.0:	.0:	.0	9.1:	.6:	9.7*
* FER-ACIER	.0:	.0:	.0	.0:	.0:	.0	.0:	.0:	.0	59.8:	.0:	59.8*
* NON FERREUX	.0:	.0:	.0	.0:	.0:	.0	.0:	.0:	.0	22.2:	.2:	22.4*
* MIN. NON MET.	.0:	.0:	.0	.0:	.0:	.0	.0:	.0:	.0	65.7:	1.4:	67.1*
* CHIMIE	.0:	.0:	.0	.0:	.0:	.0	.0:	.0:	.0	73.8:	1.2:	75.0*
* INDUS.DIV.	.0:	.0:	.0	.0:	.0:	.0	.0:	.0:	.0	34.8:	10.4:	45.2*
* BIENS D EQUIPEMENT	.0:	.0:	.0	.0:	.0:	.0	.0:	.0:	.0	348.8:	30.6:	379.4*
* FABRIC.METAL.	.0:	.0:	.0	.0:	.0:	.0	.0:	.0:	.0	316.8:	17.0:	334.6*
* GARAGES	.0:	.0:	.0	.0:	.0:	.0	.0:	.0:	.0	32.0:	12.8:	44.8*
* BIENS DE CONSON.	.0:	.0:	.0	.0:	.0:	.0	.0:	.0:	.0	462.4:	96.9:	559.3*
* IND.AL.-BOIS.-TABAC	.0:	.0:	.0	.0:	.0:	.0	.0:	.0:	.0	121.3:	49.2:	170.5*
* BOIS ET MEUBLES	.0:	.0:	.0	.0:	.0:	.0	.0:	.0:	.0	48.2:	18.0:	66.2*
* PAPIER-IMPRESSIION	.0:	.0:	.0	.0:	.0:	.0	.0:	.0:	.0	63.6:	5.1:	68.7*
* CUIR-CHAUSSURE	.0:	.0:	.0	.0:	.0:	.0	.0:	.0:	.0	22.9:	6.3:	29.2*
* TEXTILE	.0:	.0:	.0	.0:	.0:	.0	.0:	.0:	.0	131.7:	3.5:	135.2*
* CONFECTION	.0:	.0:	.0	.0:	.0:	.0	.0:	.0:	.0	74.7:	14.8:	89.5*
* CONSTRUCTION	.0:	.0:	163.4	.0:	.0:	90.8	.0:	.0:	46.7	252.4:	48.5:	300.9*
* TPIS ET COMM.	.0:	.0:	112.3	.0:	.0:	64.7	.0:	.0:	43.5	202.6:	17.9:	220.5*
* SERV. MARCHANDS	.0:	.0:	438.5	.0:	.0:	233.0	.0:	.0:	290.9	620.7:	361.7:	982.4*
* DISTRIBUTION	.0:	.0:	217.7	.0:	.0:	124.9	.0:	.0:	114.5	249.6:	207.5:	457.1*
* AUTRES SERV. MARCH.	.0:	.0:	220.8	.0:	.0:	108.1	.0:	.0:	176.4	371.1:	134.2:	505.3*
* SERV. NON MARCH.	231.3:	.0:	231.3	146.3:	.0:	146.3	95.2:	.0:	95.2	472.0:	.0:	472.0*
* ADMINISTR.(+ CST)	60.6:	.0:	60.6	45.9:	.0:	45.9	48.6:	.0:	48.6	155.1:	.0:	155.1*
* CHOM. OCC. PAR P.P.	5.1:	.0:	5.1	2.0:	.0:	2.0	.4:	.0:	.4	7.5:	.0:	7.5*
* ENSEIGNEMENT	107.3:	.0:	107.3	69.7:	.0:	69.7	29.9:	.0:	29.9	206.9:	.0:	206.9*
* DEFENSE NAT.	58.3:	.0:	58.3	28.7:	.0:	28.7	16.3:	.0:	16.3	103.3:	.0:	103.3*
* MIL. CARRIERE	39.6:	.0:	39.6	15.3:	.0:	15.3	10.8:	.0:	10.8	56.7:	.0:	56.7*
* MILICIEENS	27.7:	.0:	27.7	13.4:	.0:	13.4	5.5:	.0:	5.5	46.6:	.0:	46.6*
* GENS DE MAISON	59.8:	.0:	59.8	37.0:	.0:	37.0	26.3:	.0:	26.3	123.1:	.0:	123.1*
* TOTAL	1420.0:	427.8:	1848.4	835.4:	231.5:	1067.0	612.6:	68.5:	680.6	2868.2:	727.6:	3596.0*

ND: UN ZERO PEUT REPRESENTER UNE OBSERVATION NON DISPONIBLE
 LA DIFFERENCE EVENTUELLE ENTRE LE TOTAL D'UNE RUBRIQUE ET LA SOMME DE SES COMPOSANTES PROVIENT DES ERREURS D'ARRONDI

VENTILATION DE L'EMPLOI INTERIEUR. BELGIQUE. ANNEE 1968

NOMENCL. C.I.T.I., MILLIERS DE PERS. AU 30 JUIN
 SOURCES: BUREAU DU PLAN, FICHTER BEMPLOI, 15 10 1968

* *	FLANDRE			WALLONIE			BRUXELLES			ROYAUME		
	* SALAR. :	N.SAL. :	TOTAL	SALAR. :	N.SAL. :	TOTAL	SALAR. :	N.SAL. :	TOTAL	SALAR. :	N.SAL. :	TOTAL
* AGRICULTURE	.0:	.0:	118.0:	.0:	.0:	65.9:	.0:	.0:	1.6:	15.1:	170.4:	185.5:
* ENERGIE	.0:	.0:	44.3:	.0:	.0:	45.5:	.0:	.0:	8.8:	95.4:	.2:	98.6:
* CHAUF. GAZ-ELEC.	23.4:	.0:	23.4:	33.4:	.0:	33.4:	.1:	.0:	.1:	56.9:	.0:	56.9:
* CHAUF. PEIR. - COKE-GAZ.	.0:	.0:	.0:	.0:	.0:	.0:	.0:	.0:	.0:	10.8:	.0:	10.8:
* INDUST. MANUF.	.0:	.0:	666.7:	.0:	.0:	369.7:	.0:	.0:	164.0:	1061.9:	140.5:	1202.4:
* BIENS INTERMEDIAIRES	.0:	.0:	.0:	.0:	.0:	.0:	.0:	.0:	.0:	263.4:	14.0:	277.4:
* CARRIERES	.0:	.0:	.0:	.0:	.0:	.0:	.0:	.0:	.0:	9.2:	.5:	9.7:
* FER-ACIER	.0:	.0:	.0:	.0:	.0:	.0:	.0:	.0:	.0:	59.5:	.0:	59.5:
* MIN. FERREUX	.0:	.0:	.0:	.0:	.0:	.0:	.0:	.0:	.0:	21.6:	.2:	21.8:
* MIN. NON MET.	.0:	.0:	.0:	.0:	.0:	.0:	.0:	.0:	.0:	64.0:	1.4:	65.4:
* CHIMIE	.0:	.0:	.0:	.0:	.0:	.0:	.0:	.0:	.0:	75.4:	1.3:	76.7:
* INDUST. DIV.	.0:	.0:	.0:	.0:	.0:	.0:	.0:	.0:	.0:	33.7:	10.7:	44.4:
* BIENS D EQUIPEMENT	.0:	.0:	.0:	.0:	.0:	.0:	.0:	.0:	.0:	347.9:	31.3:	379.2:
* FABRIC. METAL.	.0:	.0:	.0:	.0:	.0:	.0:	.0:	.0:	.0:	312.2:	18.2:	330.4:
* GARAGES	.0:	.0:	.0:	.0:	.0:	.0:	.0:	.0:	.0:	35.7:	13.1:	48.8:
* BIENS DE CONSUM.	.0:	.0:	.0:	.0:	.0:	.0:	.0:	.0:	.0:	450.6:	95.2:	545.8:
* IND. AL. BOIS - TADAC	.0:	.0:	.0:	.0:	.0:	.0:	.0:	.0:	.0:	119.3:	47.9:	167.2:
* BOIS ET MEUBLES	.0:	.0:	.0:	.0:	.0:	.0:	.0:	.0:	.0:	47.7:	18.1:	65.8:
* PAPETERIE	.0:	.0:	.0:	.0:	.0:	.0:	.0:	.0:	.0:	63.0:	5.1:	68.1:
* COUL. CHAUSSURE	.0:	.0:	.0:	.0:	.0:	.0:	.0:	.0:	.0:	21.6:	6.0:	27.6:
* TEXTILE	.0:	.0:	.0:	.0:	.0:	.0:	.0:	.0:	.0:	126.3:	3.3:	129.6:
* CONFECTION	.0:	.0:	.0:	.0:	.0:	.0:	.0:	.0:	.0:	72.7:	14.6:	87.3:
* CONSTRUCTION	.0:	.0:	164.5:	.0:	.0:	89.4:	.0:	.0:	.0:	46.0:	250.3:	296.3:
* TPIS ET COMM.	.0:	.0:	132.4:	.0:	.0:	64.7:	.0:	.0:	.0:	44.1:	203.2:	247.3:
* SERV. MARCHANDS	.0:	.0:	450.2:	.0:	.0:	237.1:	.0:	.0:	.0:	295.6:	639.8:	1276.9:
* DISTRIBUTION	.0:	.0:	223.8:	.0:	.0:	124.5:	.0:	.0:	.0:	113.9:	253.4:	467.3:
* AUTRES SERV. MARCH.	.0:	.0:	226.4:	.0:	.0:	112.6:	.0:	.0:	.0:	181.7:	386.4:	568.1:
* SERV. NON MARCH.	233.6:	.0:	233.6:	147.9:	.0:	147.9:	97.2:	.0:	97.2:	478.7:	.0:	478.7:
* ADMINSTR. (+ CST)	61.3:	.0:	61.3:	46.2:	.0:	46.2:	49.0:	.0:	49.0:	156.5:	.0:	156.5:
* CHOM. OCC. PAR P.P.	5.2:	.0:	5.2:	2.1:	.0:	2.1:	5.1:	.0:	5.1:	7.7:	.0:	7.7:
* ENSEIGNEMENT	110.4:	.0:	110.4:	71.5:	.0:	71.5:	31.0:	.0:	31.0:	213.1:	.0:	213.1:
* DEFENSE NAT.	59.5:	.0:	59.5:	28.2:	.0:	28.2:	16.7:	.0:	16.7:	101.4:	.0:	101.4:
* MIL. CARRIERE	28.5:	.0:	28.5:	14.4:	.0:	14.4:	10.8:	.0:	10.8:	53.6:	.0:	53.6:
* MILICIEUS	26.0:	.0:	26.0:	13.6:	.0:	13.6:	6.0:	.0:	6.0:	47.8:	.0:	47.8:
* GENS DE MAISON	58.5:	.0:	58.5:	36.1:	.0:	36.1:	25.7:	.0:	25.7:	120.3:	.0:	120.3:
* TOTAL	1425.7:	424.5:	1850.2:	827.7:	228.5:	1056.2:	614.4:	65.6:	680.0:	2847.7:	721.8:	3569.5:

UN ZERO PEUT REPRESENTER UNE OBSERVATION NON DISPONIBLE
 LA DIFFERENCE EVENTUELLE ENTRE LE TOTAL D'UNE RUBRIQUE ET LA SOMME DE SES COMPOSANTES PROVIENT DES ERREURS D'ARRONDIS

VENTILATION DE L'EMPLOI INTERIEUR. BELGIQUE. ANNEE:1969

MONHECL. C.I.T.I. HILLIERS DE PERS. AU 30 JUIN
SOURCES: BUREAU DU PLAN, FICHER BEMPLOI, 15 10 1984

* *	* FLANDRE *			* HALLOUE *			* BRUXELLES *			* ROYAUME *		
	* SALAR. *	* N.SAL. *	* TOTAL *	* SALAR. *	* N.SAL. *	* TOTAL *	* SALAR. *	* N.SAL. *	* TOTAL *	* SALAR. *	* N.SAL. *	* TOTAL *
* AGRICULTURE	.0:	.0:	111.7	.0:	.0:	62.5	.0:	.0:	1.4	14.3:	161.3:	175.6*
* ENERGIE	.0:	.0:	41.6	.0:	.0:	40.5	.0:	.0:	9.4	91.3:	.2:	91.5*
* CHARBONNIAGES	20.9:	.0:	20.9	28.4:	.0:	28.4	.1:	.0:	.1	49.4:	.0:	49.4*
* EAU-GAZ-ELEC.	.0:	.0:	.0	.0:	.0:	.0	.0:	.0:	.0	31.0:	.2:	31.2*
* RAFF. PETR.-COKE-GAZ.	.0:	.0:	.0	.0:	.0:	.0	.0:	.0:	.0	10.9:	.0:	10.9*
* INDUS. MANUF.	.0:	.0:	699.8	.0:	.0:	380.7	.0:	.0:	157.7	1099.2:	139.0:	1238.2*
* BIENS INTERMEDIAIRES	.0:	.0:	.0	.0:	.0:	.0	.0:	.0:	.0	269.5:	14.1:	283.6*
* C/PRIERES	.0:	.0:	.0	.0:	.0:	.0	.0:	.0:	.0	9.7:	.5:	10.2*
* FER-ACIER	.0:	.0:	.0	.0:	.0:	.0	.0:	.0:	.0	60.1:	.0:	60.1*
* NON FERREUX	.0:	.0:	.0	.0:	.0:	.0	.0:	.0:	.0	22.3:	.2:	22.5*
* MIN. NON MET.	.0:	.0:	.0	.0:	.0:	.0	.0:	.0:	.0	64.2:	1.4:	65.6*
* CHIMIE	.0:	.0:	.0	.0:	.0:	.0	.0:	.0:	.0	76.9:	1.2:	78.1*
* INDUS. DIV.	.0:	.0:	.0	.0:	.0:	.0	.0:	.0:	.0	36.3:	10.8:	47.1*
* BIENS D EQUIPEMENT	.0:	.0:	.0	.0:	.0:	.0	.0:	.0:	.0	371.4:	31.7:	403.1*
* FABRIC. METAL.	.0:	.0:	.0	.0:	.0:	.0	.0:	.0:	.0	334.2:	18.2:	352.4*
* GARAGES	.0:	.0:	.0	.0:	.0:	.0	.0:	.0:	.0	37.2:	13.5:	50.7*
* BIENS DE CONSON.	.0:	.0:	.0	.0:	.0:	.0	.0:	.0:	.0	458.3:	93.2:	551.5*
* IND. AL.-BOIS.-TABAC	.0:	.0:	.0	.0:	.0:	.0	.0:	.0:	.0	119.2:	46.6:	165.8*
* BOIS ET MEUBLES	.0:	.0:	.0	.0:	.0:	.0	.0:	.0:	.0	50.6:	17.8:	68.4*
* PAPIER-IMPRESSON	.0:	.0:	.0	.0:	.0:	.0	.0:	.0:	.0	65.7:	5.2:	70.9*
* CUIR-CHAUSSURE	.0:	.0:	.0	.0:	.0:	.0	.0:	.0:	.0	10.5:	5.7:	16.2*
* TEXTILE	.0:	.0:	.0	.0:	.0:	.0	.0:	.0:	.0	126.5:	3.1:	129.6*
* CONFECTION	.0:	.0:	.0	.0:	.0:	.0	.0:	.0:	.0	75.8:	14.8:	90.6*
* CONSTRUCTION	.0:	.0:	165.3	.0:	.0:	92.7	.0:	.0:	45.2	252.7:	50.5:	303.2*
* TPIS ET COMM.	.0:	.0:	112.8	.0:	.0:	64.9	.0:	.0:	44.7	204.1:	18.3:	222.4*
* SERV. MARCHANDS	.0:	.0:	457.5	.0:	.0:	264.8	.0:	.0:	305.9	666.0:	394.2:	1060.2*
* DISTRIBUTION	.0:	.0:	225.9	.0:	.0:	128.1	.0:	.0:	116.9	264.8:	206.1:	470.9*
* AUTRES SERV. MARCH.	.0:	.0:	231.6	.0:	.0:	136.7	.0:	.0:	189.0	399.2:	138.1:	537.3*
* SERV. NON MARCH.	235.5:	.0:	235.5	149.9:	.0:	149.9	99.6:	.0:	99.6	485.0:	.0:	485.0*
* ADMINISTRE. (+ CST)	64.0:	.0:	64.0	48.1:	.0:	48.1	51.2:	.0:	51.2	163.3:	.0:	163.3*
* HIGH. OCC. PAR P.P.	4.6:	.0:	4.6	2.0:	.0:	2.0	.5:	.0:	.5	7.2:	.0:	7.2*
* ENSEIGNEMENT	113.8:	.0:	113.8	73.2:	.0:	73.2	32.0:	.0:	32.0	218.9:	.0:	218.9*
* DEFENSE NAT.	53.1:	.0:	53.1	26.7:	.0:	26.7	15.9:	.0:	15.9	95.6:	.0:	95.6*
* MIL. CARRIERE	28.2:	.0:	28.2	14.3:	.0:	14.3	10.6:	.0:	10.6	53.0:	.0:	53.0*
* MILITIENS	24.9:	.0:	24.9	12.4:	.0:	12.4	5.3:	.0:	5.3	42.6:	.0:	42.6*
* GENS DE MAISON	60.3:	.0:	60.3	37.3:	.0:	37.3	26.5:	.0:	26.5	124.1:	.0:	124.1*
* TOTAL	1465.9:	418.5:	1884.5	847.7:	225.7:	1073.3	621.1:	69.2:	690.4	2934.7:	713.5:	3648.2*

NB: UN ZERO PEUT REPRESENTER UNE OBSERVATION NON DISPONIBLE
LA DIFFERENCE EVENTUELLE ENTRE LE TOTAL D'UNE RUBRIQUE ET LA SOMME DE SES COMPOSANTES PROVIENT DES ERREURS D'ARRONDI

VENTILATION DE L'EMPLOI INTERIEUR - BELGIQUE. ANNEE 1970

NOMENCL. C.I.T.I. MILLIERS DE PERS. AU 30 JUIN
SOURCES: BUREAU DU PLAN, FICHER D'EMPLOI, 15 10 1984

*****	FLANDRE			HALLONIE			BRUXELLES			ROYAUME		
	* SALAR. :	* N.SAL. :	* TOTAL	* SALAR. :	* N.SAL. :	* TOTAL	* SALAR. :	* N.SAL. :	* TOTAL	* SALAR. :	* N.SAL. :	* TOTAL
* AGRICULTURE	.0:	.0:	105.6	.0:	.0:	57.3	.0:	.0:	1.1	13.4:	158.6:	164.0*
* ENERGIE	.0:	.0:	39.9	.0:	.0:	35.6	.0:	.0:	9.2	84.5:	.2:	84.7*
* CHARBONNAGES	18.2:	.0:	18.2	23.4:	.0:	23.4	.1:	.0:	.1	41.7:	.0:	41.7*
* EAU-GAZ-ELEC.	.0:	.0:	.0	.0:	.0:	.0	.0:	.0:	.0	31.6:	.2:	31.8*
* RAFF. PETR.-COKE-GAZ.	.0:	.0:	.0	.0:	.0:	.0	.0:	.0:	.0	11.2:	.0:	11.2*
* INDUST. MANUF.	.0:	.0:	726.4	.0:	.0:	389.3	.0:	.0:	153.4	1132.6:	136.5:	1269.1*
* BIENS INTERMEDIAIRES	.0:	.0:	.0	.0:	.0:	.0	.0:	.0:	.0	276.2:	13.9:	290.1*
* CARRIERES	.0:	.0:	.0	.0:	.0:	.0	.0:	.0:	.0	9.5:	.3:	9.8*
* FER-ACIER	.0:	.0:	.0	.0:	.0:	.0	.0:	.0:	.0	62.2:	.0:	62.2*
* MIN. FERREUX	.0:	.0:	.0	.0:	.0:	.0	.0:	.0:	.0	22.8:	.2:	23.0*
* MIN. NON MET.	.0:	.0:	.0	.0:	.0:	.0	.0:	.0:	.0	65.5:	1.3:	66.8*
* CHIMIE	.0:	.0:	.0	.0:	.0:	.0	.0:	.0:	.0	80.5:	1.2:	81.7*
* INDUS. DIV.	.0:	.0:	.0	.0:	.0:	.0	.0:	.0:	.0	35.7:	10.9:	46.6*
* BIENS D EQUIPEMENT	.0:	.0:	.0	.0:	.0:	.0	.0:	.0:	.0	395.2:	32.0:	427.2*
* FABRIC. METAL.	.0:	.0:	.0	.0:	.0:	.0	.0:	.0:	.0	356.7:	18.2:	374.9*
* GARAGES	.0:	.0:	.0	.0:	.0:	.0	.0:	.0:	.0	38.5:	13.8:	52.3*
* BIENS DE CONSUM.	.0:	.0:	.0	.0:	.0:	.0	.0:	.0:	.0	461.2:	90.6:	551.8*
* IND. AL.-BOIS.-TABAC	.0:	.0:	.0	.0:	.0:	.0	.0:	.0:	.0	119.4:	65.5:	164.9*
* BOIS ET REUBLES	.0:	.0:	.0	.0:	.0:	.0	.0:	.0:	.0	51.2:	17.4:	68.6*
* PAPIER-IMPRESSION	.0:	.0:	.0	.0:	.0:	.0	.0:	.0:	.0	67.4:	5.1:	72.5*
* CUIR-CHAUSSURE	.0:	.0:	.0	.0:	.0:	.0	.0:	.0:	.0	19.4:	5.3:	24.7*
* TEXTILE	.0:	.0:	.0	.0:	.0:	.0	.0:	.0:	.0	126.4:	2.9:	129.3*
* CONFECTION	.0:	.0:	.0	.0:	.0:	.0	.0:	.0:	.0	97.4:	14.4:	111.8*
* CONSTRUCTION	.0:	.0:	163.9	.0:	.0:	91.9	.0:	.0:	46.2	253.1:	48.9:	302.0*
* TPIS ET COMM.	.0:	.0:	115.5	.0:	.0:	66.7	.0:	.0:	45.9	210.1:	18.0:	228.1*
* SERV. MARCHANDS	.0:	.0:	469.4	.0:	.0:	247.8	.0:	.0:	320.7	699.0:	338.9:	1037.9*
* DISTRIBUTION	.0:	.0:	227.7	.0:	.0:	126.7	.0:	.0:	117.6	271.4:	200.6:	472.0*
* AUTRES SERV. MARCH.	.0:	.0:	241.7	.0:	.0:	121.1	.0:	.0:	203.1	427.6:	138.3:	565.9*
* SERV. NON MARCH.	238.7:	.0:	238.7	152.0:	.0:	152.0	100.3:	.0:	100.3	491.0:	.0:	491.0*
* ADMINSTR. (+ CST)	64.7:	.0:	64.7	48.4:	.0:	48.4	51.8:	.0:	51.8	164.9:	.0:	164.9*
* COMM. OCC. PAR P.P.	4.4:	.0:	4.4	2.0:	.0:	2.0	5.1:	.0:	5.1	6.9:	.0:	6.9*
* ENSEIGNEMENT	116.8:	.0:	116.8	74.8:	.0:	74.8	32.9:	.0:	32.9	224.5:	.0:	224.5*
* DEFENSE NAT.	52.8:	.0:	52.8	26.8:	.0:	26.8	15.1:	.0:	15.1	54.7:	.0:	54.7*
* MIL. CARRIERE	29.1:	.0:	29.1	15.1:	.0:	15.1	10.3:	.0:	10.3	54.4:	.0:	54.4*
* MILITAIENS	23.7:	.0:	23.7	11.7:	.0:	11.7	4.8:	.0:	4.8	40.3:	.0:	40.3*
* GENES DE MAISON	60.5:	.0:	60.5	37.3:	.0:	37.3	26.6:	.0:	26.6	124.4:	.0:	124.4*
* TOTAL	1511.5:	408.0:	1919.9	861.4:	216.3:	1077.9	635.5:	68.8:	703.4	3008.1:	693.1:	3701.2*

NB: UN ZERO PEUT REPRESENTER UNE OBSERVATION NON DISPONIBLE

LA DIFFERENCE EVENTUELLE ENTRE LE TOTAL D'UNE RUBRIQUE ET LA SOMME DE SES COMPOSANTES PROVIENT DES ERREURS D'ARRONDIS

VENTILATION DE L'EMPLOI INTERIEUR. BELGIQUE. ANNEE 1971

NOMENCL. C.I.T.I., MILLIERS DE PERS. AU 30 JUIN
SOURCES: BUREAU DU PLAN, FICHER BEMPLOI, 15 10 1984

* * *	FLANDRE			WALLONIE			BRUXELLES			ROYAUME		
	* SALAR. :	* H.SAL. :	* TOTAL	* SALAR. :	* H.SAL. :	* TOTAL	* SALAR. :	* H.SAL. :	* TOTAL	* SALAR. :	* H.SAL. :	* TOTAL
* AGRICULTURE	.0:	.0:	96.9	.0:	.0:	52.1	.0:	.0:	1.2	12.7:	137.5:	150.2*
* ENERGIE	.0:	.0:	39.8	.0:	.0:	33.7	.0:	.0:	10.6	83.9:	.2:	84.1*
* CHARBONNAGES	17.8:	.0:	17.8	21.3:	.0:	21.3	.1:	.0:	.1	39.2:	.0:	39.2*
* EAU-GAZ-ELEC.	.0:	.0:	.0	.0:	.0:	.0	.0:	.0:	.0	33.1:	.2:	33.3*
* RAFF. PETR.-COKE-GAZ	.0:	.0:	.0	.0:	.0:	.0	.0:	.0:	.0	11.6:	.0:	11.6*
* INDUST. MARJF.	.0:	.0:	731.5	.0:	.0:	367.0	.0:	.0:	151.9	1135.3:	135.1:	1270.4*
* BIENS INTERMEDIAIRES	.0:	.0:	.0	.0:	.0:	.0	.0:	.0:	.0	273.1:	14.0:	287.1*
* CARRIERES	.0:	.0:	.0	.0:	.0:	.0	.0:	.0:	.0	9.2:	.3:	9.5*
* FER-ACIER	.0:	.0:	.0	.0:	.0:	.0	.0:	.0:	.0	61.8:	.0:	61.8*
* MIN. FERREUX	.0:	.0:	.0	.0:	.0:	.0	.0:	.0:	.0	22.0:	.2:	22.2*
* MIN. NON MET.	.0:	.0:	.0	.0:	.0:	.0	.0:	.0:	.0	63.4:	1.3:	64.7*
* CHIMIE	.0:	.0:	.0	.0:	.0:	.0	.0:	.0:	.0	80.6:	1.2:	81.8*
* INDUST. DIV.	.0:	.0:	.0	.0:	.0:	.0	.0:	.0:	.0	36.1:	11.0:	47.1*
* BIENS D EQUIPEMENT	.0:	.0:	.0	.0:	.0:	.0	.0:	.0:	.0	405.6:	32.3:	437.9*
* FABRIC. METAL.	.0:	.0:	.0	.0:	.0:	.0	.0:	.0:	.0	365.7:	18.2:	383.9*
* GARAGES	.0:	.0:	.0	.0:	.0:	.0	.0:	.0:	.0	39.9:	14.1:	54.0*
* BIENS DE CONSOUM.	.0:	.0:	.0	.0:	.0:	.0	.0:	.0:	.0	456.6:	88.8:	545.4*
* IND. AL.-BOIS-TABAC	.0:	.0:	.0	.0:	.0:	.0	.0:	.0:	.0	119.5:	44.4:	163.9*
* BOIS ET MEUBLES	.0:	.0:	.0	.0:	.0:	.0	.0:	.0:	.0	51.0:	17.1:	68.1*
* PAPIER-IMPRESSIION	.0:	.0:	.0	.0:	.0:	.0	.0:	.0:	.0	66.9:	5.1:	72.0*
* CUIR-CHAUSSURE	.0:	.0:	.0	.0:	.0:	.0	.0:	.0:	.0	18.1:	5.0:	23.1*
* TEXTILE	.0:	.0:	.0	.0:	.0:	.0	.0:	.0:	.0	121.5:	2.9:	124.4*
* CONFECTION	.0:	.0:	.0	.0:	.0:	.0	.0:	.0:	.0	79.6:	14.3:	93.9*
* CONSTRUCTION	.0:	.0:	162.6	.0:	.0:	93.4	.0:	.0:	46.8	255.7:	47.3:	303.0*
* TPPTS ET COMM.	.0:	.0:	119.2	.0:	.0:	68.3	.0:	.0:	48.3	218.3:	17.5:	235.8*
* SERV. MARCHANDS	.0:	.0:	463.4	.0:	.0:	260.6	.0:	.0:	326.8	739.3:	331.5:	1070.8*
* DISTRIBUTION	.0:	.0:	233.7	.0:	.0:	124.8	.0:	.0:	121.3	281.4:	198.4:	479.8*
* AUTRES SERV. MARCH.	.0:	.0:	249.7	.0:	.0:	135.8	.0:	.0:	205.5	457.9:	133.1:	591.0*
* SERV. NON MARCH.	240.1:	.0:	240.1	155.2:	.0:	155.2	106.1:	.0:	106.1	501.3:	.0:	501.3*
* ADMINISTR. (x CST)	65.1:	.0:	65.1	48.1:	.0:	48.1	57.2:	.0:	57.2	170.4:	.0:	170.4*
* ENON. OCC. PAR P.P.	4.6:	.0:	4.6	2.2:	.0:	2.2	.6:	.0:	.6	7.3:	.0:	7.3*
* ENSEIGNEMENT	118.2:	.0:	118.2	78.0:	.0:	78.0	33.5:	.0:	33.5	229.8:	.0:	229.8*
* DEFENSE NAT.	52.2:	.0:	52.2	26.6:	.0:	26.6	14.8:	.0:	14.8	93.8:	.0:	93.8*
* -MIL. CARRIERE	28.8:	.0:	28.8	15.4:	.0:	15.4	10.1:	.0:	10.1	54.3:	.0:	54.3*
* -MILICIENS	23.4:	.0:	23.4	11.4:	.0:	11.4	4.7:	.0:	4.7	39.5:	.0:	39.5*
* GENIS DE MAISON	60.1:	.0:	60.1	37.0:	.0:	37.0	26.3:	.0:	26.3	123.4:	.0:	123.4*
* TOTAL	1540.0:	393.9:	1933.0	878.4:	209.0:	1087.3	651.4:	66.2:	718.0	3069.9:	669.1:	3739.0*

ND: UN ZERO PEUT REPRESENTER UNE OBSERVATION NON DISPONIBLE
LA DIFFERENCE EVENTUELLE ENTRE LE TOTAL D'UNE RUBRIQUE ET LA SOMME DE SES COMPOSANTES PROVIENT DES ERREURS D'ARRONDIS

VENTILATION DE L'EMPLOI INTERIEUR. BELGIQUE. ANNEE 1972

NOMENCL. C.I.T.I. MILLIERS DE PERS. AU 30 JUIN
SOURCES: BUREAU DU PLAN, FICHER BEMPLOI, 15 10 1984

* * *	FLANDRE			WALLONIE			BRUXELLES			ROYAUME		
	* SALAR.	* N.SAL.	TOTAL	* SALAR.	* N.SAL.	TOTAL	* SALAR.	* N.SAL.	TOTAL	* SALAR.	* N.SAL.	TOTAL
* AGRICULTURE	.0:	.0:	92.6	.0:	.0:	48.2	.0:	.0:	1.0	12.3:	129.5:	141.8*
* ENERGIE	.0:	.0:	39.2	.0:	.0:	31.7	.0:	.0:	10.0	80.7:	.2:	80.9*
* CHARBONNAGES	17.5:	.0:	17.5	19.3:	.0:	19.3	.0:	.0:	.0	36.8:	.0:	36.8*
* EAU-GAZ-ELEC.	.0:	.0:	.0	.0:	.0:	.0	.0:	.0:	.0	32.5:	.2:	32.7*
* RAFF. PETR. - COKE-GAZ.	.0:	.0:	.0	.0:	.0:	.0	.0:	.0:	.0	11.4:	.0:	11.4*
* INDUST. MANUF.	.0:	.0:	726.4	.0:	.0:	378.4	.0:	.0:	146.6	1122.2:	131.2:	1253.4*
* BIENS INTERMEDIAIRES	.0:	.0:	.0	.0:	.0:	.0	.0:	.0:	.0	270.8:	13.7:	284.5*
* CARRIERES	.0:	.0:	.0	.0:	.0:	.0	.0:	.0:	.0	9.2:	.3:	9.5*
* FER-ACIER	.0:	.0:	.0	.0:	.0:	.0	.0:	.0:	.0	63.1:	.0:	63.1*
* NON FERREUX	.0:	.0:	.0	.0:	.0:	.0	.0:	.0:	.0	21.0:	.2:	21.2*
* MIN. NON MET.	.0:	.0:	.0	.0:	.0:	.0	.0:	.0:	.0	59.8:	1.2:	61.0*
* CHIMIE	.0:	.0:	.0	.0:	.0:	.0	.0:	.0:	.0	81.1:	1.2:	82.3*
* INDUST. DIV.	.0:	.0:	.0	.0:	.0:	.0	.0:	.0:	.0	36.6:	10.8:	47.4*
* BIENS D EQUIPEMENT	.0:	.0:	.0	.0:	.0:	.0	.0:	.0:	.0	395.9:	32.2:	428.1*
* FABRIC. METAL.	.0:	.0:	.0	.0:	.0:	.0	.0:	.0:	.0	355.2:	17.8:	373.0*
* GARAGES	.0:	.0:	.0	.0:	.0:	.0	.0:	.0:	.0	40.7:	14.4:	55.1*
* BIENS DE CONSOM.	.0:	.0:	.0	.0:	.0:	.0	.0:	.0:	.0	455.5:	85.3:	540.8*
* IND. AL. BOIS - TABAC	.0:	.0:	.0	.0:	.0:	.0	.0:	.0:	.0	118.0:	43.4:	161.4*
* BOIS ET HELDUES	.0:	.0:	.0	.0:	.0:	.0	.0:	.0:	.0	51.2:	16.4:	67.6*
* PAPIER-IMPRESSIION	.0:	.0:	.0	.0:	.0:	.0	.0:	.0:	.0	6.6:	4.8:	11.4*
* CUIR-CHAUSSURE	.0:	.0:	.0	.0:	.0:	.0	.0:	.0:	.0	17.4:	4.6:	22.0*
* TEXTILE	.0:	.0:	.0	.0:	.0:	.0	.0:	.0:	.0	116.6:	2.9:	119.5*
* CONFECTIION	.0:	.0:	.0	.0:	.0:	.0	.0:	.0:	.0	83.5:	13.2:	96.7*
* CONSTRUCTION	.0:	.0:	156.2	.0:	.0:	90.4	.0:	.0:	44.3	244.7:	46.2:	290.9*
* TPIS ET COMPI.	.0:	.0:	121.7	.0:	.0:	69.4	.0:	.0:	49.9	223.9:	17.1:	241.0*
* SERV. MARCHANDS	.0:	.0:	503.0	.0:	.0:	263.3	.0:	.0:	30.8	760.0:	327.1:	1087.1*
* DISTRIBUTION	.0:	.0:	235.2	.0:	.0:	124.6	.0:	.0:	115.5	288.7:	168.6:	457.3*
* AUTRES SERV. MARCH.	.0:	.0:	267.8	.0:	.0:	138.7	.0:	.0:	205.3	473.3:	138.5:	611.8*
* SERV. NON MARCH.	244.6:	.0:	244.6	162.5:	.0:	162.5	108.4:	.0:	108.4	515.5:	.0:	515.5*
* ADMINISTR. (+ CST)	66.7:	.0:	66.7	52.4:	.0:	52.4	60.5:	.0:	60.5	179.6:	.0:	179.6*
* MOCH. OCC. PAR P.P.	5.1:	.0:	5.1	2.4:	.0:	2.4	.7:	.0:	.7	8.2:	.0:	8.2*
* ENSEIGNEMENT	120.3:	.0:	120.3	60.7:	.0:	60.7	32.5:	.0:	32.5	233.5:	.0:	233.5*
* DEFENSE NAT.	52.4:	.0:	52.4	27.1:	.0:	27.1	14.7:	.0:	14.7	94.2:	.0:	94.2*
* MIL. CARRIERE	28.0:	.0:	28.0	15.3:	.0:	15.3	9.8:	.0:	9.8	53.1:	.0:	53.1*
* MILICIENS	24.4:	.0:	24.4	11.9:	.0:	11.9	4.8:	.0:	4.8	41.1:	.0:	41.1*
* GENES DE MAISON	61.1:	.0:	61.1	37.7:	.0:	37.7	26.9:	.0:	26.9	125.7:	.0:	125.7*
* TOTAL	1556.3:	368.7:	1944.8	882.3:	199.6:	1081.6	648.5:	83.1:	709.9	3085.0:	651.3:	3736.3*

NB: UN ZERO PEUT REPRESENTER UNE OBSERVATION NON DISCERNIBLE
LA DIFFERENCE EVENTUELLE ENTRE LE TOTAL D'UNE RUBRIQUE ET LA SOMME DE SES COMPOSANTES PROVIENT DES ERREURS D'ARRONDIS

VENTILATION DE L'EMPLOI INTERIEUR. BELGIQUE. ANNEE 1973

MONENCL. C.I.T.I. MILLIERS DE PEPS AU 30 JUIN
SOURCES: BUREAU DU PLAN, FICHER BEMPLOI, 15 10 1984

* * *	FLANDRE			HALLONGE			BRUXELLES			ROYAUME		
	* SALAR.:	* N.SALAR.:	* TOTAL	* SALAR.:	* N.SALAR.:	* TOTAL	* SALAR.:	* N.SALAR.:	* TOTAL	* SALAR.:	* N.SALAR.:	* TOTAL *
* AGRICULTURE	.0:	.0:	89.8	.0:	.0:	44.6	.0:	.0:	.8	11.9:	123.3:	135.2*
* ENERGIE	.0:	.0:	41.5	.0:	.0:	25.7	.0:	.0:	10.8	77.8:	.2:	78.0*
* CHARBONNAGES	18.9:	.0:	18.9	13.6:	.0:	13.6	.4:	.0:	.4	32.9:	.0:	32.9*
* EAU-GAZ-ELEC.	.0:	.0:	.0	.0:	.0:	.0	.0:	.0:	.0	32.5:	.2:	32.7*
* RAFF. PETR.-COKE-GAZ	.0:	.0:	.0	.0:	.0:	.0	.0:	.0:	.0	12.4:	.0:	12.4*
* INDUST. MANUF.	.0:	.0:	739.5	.0:	.0:	380.9	.0:	.0:	144.7	1135.4:	129.7:	1265.1*
* BIENS INTERMEDIAIRES	.0:	.0:	.0	.0:	.0:	.0	.0:	.0:	.0	274.5:	13.9:	288.4*
* CARRIERES	.0:	.0:	.0	.0:	.0:	.0	.0:	.0:	.0	8.7:	.3:	9.0*
* FER-ACIER	.0:	.0:	.0	.0:	.0:	.0	.0:	.0:	.0	64.7:	.0:	64.7*
* NON FERREUX	.0:	.0:	.0	.0:	.0:	.0	.0:	.0:	.0	21.5:	.2:	21.7*
* MIN. NON MET.	.0:	.0:	.0	.0:	.0:	.0	.0:	.0:	.0	62.2:	1.2:	63.4*
* CHIMIE	.0:	.0:	.0	.0:	.0:	.0	.0:	.0:	.0	80.4:	1.3:	81.7*
* INDUS. DIV.	.0:	.0:	.0	.0:	.0:	.0	.0:	.0:	.0	37.0:	10.9:	47.9*
* BIENS D EQUIPEMENT	.0:	.0:	.0	.0:	.0:	.0	.0:	.0:	.0	407.7:	32.9:	440.6*
* FABRIC. METAL.	.0:	.0:	.0	.0:	.0:	.0	.0:	.0:	.0	367.0:	18.3:	385.3*
* GARAGES	.0:	.0:	.0	.0:	.0:	.0	.0:	.0:	.0	40.7:	14.6:	55.3*
* BIENS DE CONSON.	.0:	.0:	.0	.0:	.0:	.0	.0:	.0:	.0	453.2:	62.9:	536.1*
* IND. AL.-BOIS.-TABAC	.0:	.0:	.0	.0:	.0:	.0	.0:	.0:	.0	117.6:	41.9:	159.5*
* BOIS ET MEUBLES	.0:	.0:	.0	.0:	.0:	.0	.0:	.0:	.0	53.4:	15.9:	69.3*
* PAPIER-IMPRESSION	.0:	.0:	.0	.0:	.0:	.0	.0:	.0:	.0	67.5:	5.3:	72.8*
* CUIR-CHAUSSURE	.0:	.0:	.0	.0:	.0:	.0	.0:	.0:	.0	15.4:	4.5:	19.9*
* TEXTILE	.0:	.0:	.0	.0:	.0:	.0	.0:	.0:	.0	112.6:	2.8:	115.4*
* CONFECTION	.0:	.0:	.0	.0:	.0:	.0	.0:	.0:	.0	86.7:	12.5:	99.2*
* CONSTRUCTION	.0:	.0:	185.1	.0:	.0:	89.7	.0:	.0:	43.7	242.4:	46.1:	288.5*
* TPTS ET COMM.	.0:	.0:	125.6	.0:	.0:	71.6	.0:	.0:	51.6	231.4:	17.4:	248.8*
* SERV. MARCHANDS	.0:	.0:	518.9	.0:	.0:	285.8	.0:	.0:	312.2	791.6:	325.3:	1116.9*
* DISTRIBUTION	.0:	.0:	235.8	.0:	.0:	129.3	.0:	.0:	110.2	297.0:	178.3:	475.3*
* AUTRES SERV. MARCH.	.0:	.0:	283.1	.0:	.0:	156.5	.0:	.0:	202.0	494.6:	147.0:	641.6*
* SERV. NON MARCH.	246.7:	.0:	246.7	161.5:	.0:	161.5	119.2:	.0:	119.2	527.4:	.0:	527.4*
* ADMINISTR. (+ CST)	68.9:	.0:	68.9	53.5:	.0:	53.5	66.3:	.0:	66.3	188.6:	.0:	188.6*
* CHOM. OCC. PAR P.P.	5.3:	.0:	5.3	2.6:	.0:	2.6	.8:	.0:	.8	8.7:	.0:	8.7*
* ENSEIGNEMENT	121.4:	.0:	121.4	81.8:	.0:	81.8	34.1:	.0:	34.1	237.4:	.0:	237.4*
* DEFENSE NAT.	51.1:	.0:	51.1	23.6:	.0:	23.6	18.1:	.0:	18.1	92.7:	.0:	92.7*
* MIL. CARRIERE	27.0:	.0:	27.0	12.4:	.0:	12.4	11.5:	.0:	11.5	51.0:	.0:	51.0*
* MILICIEUS	24.0:	.0:	24.0	11.1:	.0:	11.1	6.5:	.0:	6.5	41.7:	.0:	41.7*
* GENS DE MAISON	59.9:	.0:	59.9	37.0:	.0:	37.0	26.4:	.0:	26.4	123.3:	.0:	123.3*
* TOTAL	1597.5:	379.7:	1977.0	898.3:	198.5:	1096.8	645.3:	63.9:	709.4	3141.2:	642.0:	3783.2*

UN ZERO PEUT REPRESENTER UNE OBSERVATION NON DISPONIBLE
LA DIFFERENCE EVENTUELLE ENTRE LE TOTAL D'UNE RUBRIQUE ET LA SOMME DE SES COMPOSANTES PROVIENT DES ERREURS D'ARRONDIS

VENTILATION DE L'EMPLOI INTERIEUR. BELGIQUE. ANNEE:1974

NOUVEAU C.I.T.I. MILLIERS DE PERS.AU 30 JUIN
SOURCES: BUREAU DU PLAN, FICHER BEMPLOI, 15 10 1984

*	FLANDRE			WALLONIE			BRUXELLES			ROYAUME		
	* SALAR.	* N.SAL.	TOTAL	* SALAR.	* N.SAL.	TOTAL	* SALAR.	* N.SAL.	TOTAL	* SALAR.	* N.SAL.	TOTAL
* AGRICULTURE	.0:	.0:	85.1	.0:	.0:	43.6	.0:	.0:	9	12.3:	117.3:	129.6*
* ENERGIE	.0:	.0:	40.6	.0:	.0:	23.0	.0:	.0:	10.4	74.0:	.2:	74.2*
* CHARBONNAGES	18.3:	.0:	18.3	10.9:	.0:	10.9	.3:	.0:	.3	29.5:	.0:	29.5*
* EAU-GAZ-ELEC.	.0:	.0:	.0	.0:	.0:	.0	.0:	.0:	.0	32.7:	.2:	32.9*
* RAFF. PETR.-COKE-GAZ.	.0:	.0:	.0	.0:	.0:	.0	.0:	.0:	.0	11.8:	.0:	11.8*
* INDUST.MANUF.	.0:	.0:	750.3	.0:	.0:	363.9	.0:	.0:	139.6	1146.3:	127.5:	1273.8*
* BIENS INTERMEDIAIRES	.0:	.0:	.0	.0:	.0:	.0	.0:	.0:	.0	263.1:	13.7:	296.8*
* CARRIERES	.0:	.0:	.0	.0:	.0:	.0	.0:	.0:	.0	8.3:	.3:	8.6*
* FER-ACIER	.0:	.0:	.0	.0:	.0:	.0	.0:	.0:	.0	67.9:	.0:	67.9*
* NON FERREUX	.0:	.0:	.0	.0:	.0:	.0	.0:	.0:	.0	22.6:	.2:	22.8*
* MIN. NON MET.	.0:	.0:	.0	.0:	.0:	.0	.0:	.0:	.0	62.9:	1.2:	64.1*
* CHIMIE	.0:	.0:	.0	.0:	.0:	.0	.0:	.0:	.0	65.2:	1.3:	66.5*
* INDUS.DIV.	.0:	.0:	.0	.0:	.0:	.0	.0:	.0:	.0	36.2:	10.7:	46.9*
* BIENS D EQUIPEMENT	.0:	.0:	.0	.0:	.0:	.0	.0:	.0:	.0	416.3:	33.1:	449.4*
* FABRIC.METAL.	.0:	.0:	.0	.0:	.0:	.0	.0:	.0:	.0	375.8:	18.3:	394.1*
* GARAGES	.0:	.0:	.0	.0:	.0:	.0	.0:	.0:	.0	40.5:	14.8:	55.3*
* BIENS DE CONSOH.	.0:	.0:	.0	.0:	.0:	.0	.0:	.0:	.0	446.9:	80.7:	527.6*
* IND.AL.-BOIS.-TABAC	.0:	.0:	.0	.0:	.0:	.0	.0:	.0:	.0	116.4:	40.8:	157.2*
* BOIS ET MEUBLES	.0:	.0:	.0	.0:	.0:	.0	.0:	.0:	.0	56.3:	15.6:	69.9*
* PAPIER-IMPRESSION	.0:	.0:	.0	.0:	.0:	.0	.0:	.0:	.0	68.2:	5.3:	73.5*
* CUIR-CHAUSSURE	.0:	.0:	.0	.0:	.0:	.0	.0:	.0:	.0	14.4:	4.2:	18.6*
* TEXTILE	.0:	.0:	.0	.0:	.0:	.0	.0:	.0:	.0	109.6:	2.8:	112.4*
* CONFECTION	.0:	.0:	.0	.0:	.0:	.0	.0:	.0:	.0	64.0:	12.0:	86.0*
* CONSTRUCTION	.0:	.0:	159.2	.0:	.0:	92.1	.0:	.0:	44.8	250.1:	46.0:	296.1*
* TPIS ET COMM.	.0:	.0:	127.9	.0:	.0:	71.4	.0:	.0:	52.4	234.5:	17.2:	251.7*
* SERV. MARCHANDS	.0:	.0:	538.9	.0:	.0:	294.4	.0:	.0:	320.4	827.7:	326.0:	1153.7*
* DISTRIBUTION	.0:	.0:	239.6	.0:	.0:	128.7	.0:	.0:	109.9	303.6:	174.6:	478.2*
* AUTRES SERV. MARCH.	.0:	.0:	299.3	.0:	.0:	165.7	.0:	.0:	210.5	524.1:	151.4:	675.5*
* SERV. NON MARCH.	251.1:	.0:	251.1	162.9:	.0:	162.9	121.7:	.0:	121.7	535.7:	.0:	535.7*
* ADMINISTR. (+ CGT)	69.9:	.0:	69.9	54.3:	.0:	54.3	69.3:	.0:	69.3	193.5:	.0:	193.5*
* CHON. OCC. PAR P.P.	5.3:	.0:	5.3	2.7:	.0:	2.7	.9:	.0:	.9	9.0:	.0:	9.0*
* ENSEIGNEMENT	125.5:	.0:	125.5	83.6:	.0:	83.6	33.8:	.0:	33.8	243.0:	.0:	243.0*
* DEFENSE NAT.	50.3:	.0:	50.3	22.2:	.0:	22.2	17.7:	.0:	17.7	90.2:	.0:	90.2*
* MIL. CARRIERE	26.2:	.0:	26.2	12.1:	.0:	12.1	11.2:	.0:	11.2	49.5:	.0:	49.5*
* MILICIEHS	24.1:	.0:	24.1	10.1:	.0:	10.1	6.4:	.0:	6.4	40.7:	.0:	40.7*
* GENS DE MAISON	59.3:	.0:	59.3	36.6:	.0:	36.6	26.1:	.0:	26.1	122.0:	.0:	122.0*
* TOTAL	1639.5:	373.2:	2012.6	910.4:	197.4:	1107.9	652.7:	63.8:	716.3	3202.6:	634.2:	3836.8*

NB: UN ZERO PEUT REPRESENTER UNE CATEGORIE NON DISPONIBLE
LA DIFFERENCE EVENTUELLE ENTRE LE TOTAL D'UNE RUBRIQUE ET LA SOMME DE SES COMPOSANTES PROVIENT DES ERREURS D'ARRONDIS

VENTILATION DE L'EMPLOI INTERIEUR, BELGIQUE, ANNEE 1975

NOMENCL. C.I.T.I., MILLIERS DE PERS. AU 30 JUIN
 SOURCES: BUREAU DU PLAN, FICHER BEMPLOI, 15 10 1984

* * *	FLANDRE			WALLONIE			BRUXELLES			ROYAUME		
	* SALAR.:	* N.SALAR.:	* TOTAL	* SALAR.:	* N.SALAR.:	* TOTAL	* SALAR.:	* N.SALAR.:	* TOTAL	* SALAR.:	* N.SALAR.:	* TOTAL
* AGRICULTURE	.0:	.0:	83.7	.0:	.0:	41.8	.0:	.0:	10.1	74.0:	.2:	74.2*
* ENERGIE	.0:	.0:	42.4	.0:	.0:	21.7	.0:	.0:	10.1	74.0:	.2:	74.2*
* CHARBONNAGES	19.3:	.0:	19.3	9.1:	.0:	9.1	.3:	.0:	.3	28.7:	.0:	28.7*
* EAU-GAZ-ELEC.	.0:	.0:	.0	.0:	.0:	.0	.0:	.0:	.0	33.0:	.2:	33.2*
* RAFF. PETR.-CORE-GAZ.	.0:	.0:	.0	.0:	.0:	.0	.0:	.0:	.0	12.3:	.0:	12.3*
* INDUST. MARIF.	.0:	.0:	711.9	.0:	.0:	365.5	.0:	.0:	127.2	1078.5:	126.1:	1204.6*
* BIENS INTERMEDIAIRES	.0:	.0:	.0	.0:	.0:	.0	.0:	.0:	.0	268.6:	13.4:	282.0*
* CARRIERES	.0:	.0:	.0	.0:	.0:	.0	.0:	.0:	.0	8.0:	.3:	8.3*
* FER-ACIER	.0:	.0:	.0	.0:	.0:	.0	.0:	.0:	.0	65.4:	.0:	65.4*
* NON FERREUX	.0:	.0:	.0	.0:	.0:	.0	.0:	.0:	.0	21.4:	.0:	21.4*
* MIN. NON MET.	.0:	.0:	.0	.0:	.0:	.0	.0:	.0:	.0	57.1:	1.3:	58.2*
* CHIMIE	.0:	.0:	.0	.0:	.0:	.0	.0:	.0:	.0	82.3:	1.3:	83.6*
* INDUS. DIV.	.0:	.0:	.0	.0:	.0:	.0	.0:	.0:	.0	34.4:	10.5:	44.9*
* BIENS D EQUIPEMENT	.0:	.0:	.0	.0:	.0:	.0	.0:	.0:	.0	397.8:	33.1:	430.9*
* FABRIC. METAL.	.0:	.0:	.0	.0:	.0:	.0	.0:	.0:	.0	357.3:	18.4:	375.7*
* GARAGES	.0:	.0:	.0	.0:	.0:	.0	.0:	.0:	.0	40.5:	14.7:	55.2*
* BIENS DE CONSON.	.0:	.0:	.0	.0:	.0:	.0	.0:	.0:	.0	412.1:	79.6:	491.7*
* IND. AL.-BOIS.-TABAC	.0:	.0:	.0	.0:	.0:	.0	.0:	.0:	.0	111.2:	40.0:	151.2*
* BOIS ET PEUBLES	.0:	.0:	.0	.0:	.0:	.0	.0:	.0:	.0	49.3:	16.0:	65.3*
* PAPIER-IMPRESSIION	.0:	.0:	.0	.0:	.0:	.0	.0:	.0:	.0	62.9:	5.5:	68.4*
* CUIR-CHAUSSURE	.0:	.0:	.0	.0:	.0:	.0	.0:	.0:	.0	12.8:	3.9:	16.7*
* TEXTILE	.0:	.0:	.0	.0:	.0:	.0	.0:	.0:	.0	100.0:	2.6:	102.6*
* CONFECTION	.0:	.0:	.0	.0:	.0:	.0	.0:	.0:	.0	75.9:	11.6:	87.5*
* CONSTRUCTION	.0:	.0:	161.1	.0:	.0:	93.3	.0:	.0:	45.5	254.0:	45.9:	299.9*
* TPIS ET COMM.	.0:	.0:	128.6	.0:	.0:	71.3	.0:	.0:	52.9	236.1:	16.7:	252.8*
* SERV. MARCHANDS	.0:	.0:	552.5	.0:	.0:	296.7	.0:	.0:	316.0	638.0:	327.2:	1165.2*
* DISTRIBUTION	.0:	.0:	240.6	.0:	.0:	128.0	.0:	.0:	108.8	305.1:	172.3:	477.4*
* AUTRES SERV. MARCH.	.0:	.0:	311.9	.0:	.0:	168.7	.0:	.0:	207.2	532.9:	154.9:	687.8*
* SERV. NON MARCH.	257.1:	.0:	257.1	166.8:	.0:	166.8	121.9:	.0:	121.9	545.8:	.0:	545.8*
* ADMINISTR. (+ CST)	72.3:	.0:	72.3	55.1:	.0:	55.1	68.5:	.0:	68.5	195.9:	.0:	195.9*
* CHOM. OCC. PAR P.P.	6.8:	.0:	6.8	3.1:	.0:	3.1	1.3:	.0:	1.3	11.3:	.0:	11.3*
* ENSEIGNEMENT	124.6:	.0:	124.6	86.0:	.0:	86.0	35.5:	.0:	35.5	251.1:	.0:	251.1*
* DEFENSE NAT.	48.4:	.0:	48.4	22.5:	.0:	22.5	16.6:	.0:	16.6	87.5:	.0:	87.5*
* - MIL. CARRIERE	20.8:	.0:	20.8	14.0:	.0:	14.0	11.6:	.0:	11.6	54.5:	.0:	54.5*
* - MILICIEUS	19.5:	.0:	19.5	8.5:	.0:	8.5	4.9:	.0:	4.9	33.0:	.0:	33.0*
* GENS DE MAISON	55.8:	.0:	55.8	34.5:	.0:	34.5	24.6:	.0:	24.6	114.9:	.0:	114.9*
* TOTAL	1620.3:	373.1:	1993.1	866.6:	155.2:	1091.7	636.9:	61.8:	699.0	3153.7:	630.1:	3783.6*

NB: UN ZERO PEUT REPRESENTER UNE RESERVATION NON DISPONIBLE
 LA DIFFERENCE EVENTUELLE ENTRE LE TOTAL D'UNE RUBRIQUE ET LA SOMME DE SES COMPOSANTES PROVIENT DES ERREURS D'ARRONDIS

VENTILATION DE L'EMPLOI INTERIEUR, BELGIQUE, ANNEE 1976

NOMENCL. C. I. T. I. MILLIERS DE PERS. AU 30 JUIN
 SOURCES: BUREAU DU PLAN, FICHIER D'EMPLOI, 15 10 1984

* *	FLANDRE			WALLONIE			BRUXELLES			ROYAUME		
	* SALAR.:	* N.SAL.:	TOTAL	* SALAR.:	* N.SAL.:	TOTAL	* SALAR.:	* N.SAL.:	TOTAL	* SALAR.:	* N.SAL.:	TOTAL
* AGRICULTURE	.0:	.0:	77.8	.0:	.0:	40.4	.0:	.0:	.6	12.5:	106.3:	118.0*
* ENERGIE	.0:	.0:	42.3	.0:	.0:	19.5	.0:	.0:	10.0	71.6:	.2:	71.8*
* CHARBONNAGES	19.3:	.0:	19.3	7.2:	.0:	7.2	.3:	.0:	.3	26.8:	.0:	26.8*
* EAU-GAZ-ELEC.	.0:	.0:	.0	.0:	.0:	.0	.0:	.0:	.0	33.2:	.2:	33.4*
* RAFF. PETR.-COKE-GAZ.	.0:	.0:	.0	.0:	.0:	.0	.0:	.0:	.0	11.6:	.0:	11.6*
* INDUST. MANUF.	.0:	.0:	693.5	.0:	.0:	347.0	.0:	.0:	119.2	1036.9:	122.6:	1159.7*
* BIENS INTERMEDIAIRES	.0:	.0:	.0	.0:	.0:	.0	.0:	.0:	.0	257.7:	13.3:	271.0*
* CARRIERES	.0:	.0:	.0	.0:	.0:	.0	.0:	.0:	.0	7.4:	.3:	7.7*
* FER-ACTIER	.0:	.0:	.0	.0:	.0:	.0	.0:	.0:	.0	61.9:	.0:	61.9*
* MIN. FERREUX	.0:	.0:	.0	.0:	.0:	.0	.0:	.0:	.0	20.4:	.2:	20.6*
* MIN. NON MET.	.0:	.0:	.0	.0:	.0:	.0	.0:	.0:	.0	53.6:	1.1:	54.7*
* CHIMIE	.0:	.0:	.0	.0:	.0:	.0	.0:	.0:	.0	80.6:	1.3:	81.9*
* INDUS. DIV.	.0:	.0:	.0	.0:	.0:	.0	.0:	.0:	.0	33.8:	19.4:	44.2*
* BIENS D EQUIPEMENT	.0:	.0:	.0	.0:	.0:	.0	.0:	.0:	.0	387.8:	32.5:	420.3*
* FABRIC. METAL.	.0:	.0:	.0	.0:	.0:	.0	.0:	.0:	.0	345.3:	18.5:	363.8*
* GARAGES	.0:	.0:	.0	.0:	.0:	.0	.0:	.0:	.0	42.5:	14.0:	56.5*
* BIENS DE CONSOM.	.0:	.0:	.0	.0:	.0:	.0	.0:	.0:	.0	391.4:	77.0:	468.4*
* IND. AL.-BOIS.-TABAC	.0:	.0:	.0	.0:	.0:	.0	.0:	.0:	.0	108.5:	39.2:	147.7*
* BOIS ET MEUBLES	.0:	.0:	.0	.0:	.0:	.0	.0:	.0:	.0	48.5:	15.3:	63.8*
* PAPIER-IMPRESSION	.0:	.0:	.0	.0:	.0:	.0	.0:	.0:	.0	57.0:	5.4:	62.4*
* CUIR-CHAUSSURE	.0:	.0:	.0	.0:	.0:	.0	.0:	.0:	.0	11.2:	3.8:	15.0*
* TEXTILE	.0:	.0:	.0	.0:	.0:	.0	.0:	.0:	.0	95.5:	2.6:	98.1*
* CONFECTION	.0:	.0:	.0	.0:	.0:	.0	.0:	.0:	.0	69.9:	10.7:	80.6*
* CONSTRUCTION	.0:	.0:	161.6	.0:	.0:	93.5	.0:	.0:	45.5	254.5:	46.1:	300.6*
* TPIS ET COCH.	.0:	.0:	128.2	.0:	.0:	69.9	.0:	.0:	50.9	232.7:	16.3:	249.0*
* SERV. MARCHANDS	.0:	.0:	575.8	.0:	.0:	305.8	.0:	.0:	308.9	859.1:	331.4:	1190.5*
* DISTRIBUTICH	.0:	.0:	265.5	.0:	.0:	120.2	.0:	.0:	104.7	306.2:	172.2:	478.4*
* AUTRES SERV. MARCH.	.0:	.0:	330.3	.0:	.0:	177.6	.0:	.0:	204.2	552.9:	159.2:	712.1*
* SERV. NON MARCH.	264.6:	.0:	264.6	171.5:	.0:	171.5	122.0:	.0:	122.0	558.1:	.0:	558.1*
* ADMINISTR. (+ EST)	73.1:	.0:	73.1	55.0:	.0:	55.0	66.6:	.0:	66.6	194.7:	.0:	194.7*
* MCHM. OCC. PAR P.P.	9.9:	.0:	9.9	4.9:	.0:	4.9	2.0:	.0:	2.0	16.8:	.0:	16.8*
* ENSEIGNEMENT	132.5:	.0:	132.5	89.6:	.0:	89.6	36.5:	.0:	36.5	257.6:	.0:	257.6*
* DEFENSE NAT.	49.1:	.0:	49.1	23.0:	.0:	23.0	17.0:	.0:	17.0	89.0:	.0:	89.0*
* -MIL. CARRIERE	30.6:	.0:	30.6	14.9:	.0:	14.9	12.3:	.0:	12.3	57.9:	.0:	57.9*
* -MILICIENS	18.4:	.0:	18.4	8.0:	.0:	8.0	4.6:	.0:	4.6	31.1:	.0:	31.1*
* GENES DE MAISON	54.0:	.0:	54.0	33.3:	.0:	33.3	23.7:	.0:	23.7	111.0:	.0:	111.0*
* TOTAL	1626.3:	371.6:	1997.8	888.6:	192.3:	1080.9	621.6:	59.2:	680.8	3136.4:	623.1:	3759.5*

ND UN ZERO PEUT REPRESENTER UNE OMISSION NON DISCRIBIBLE
 LA DIFFERENCE EVENTUELLE ENTRE LE TOTAL D'UNE RUBRIQUE ET LA SOMME DE SES COMPOSANTES PROVIENT DES ERREURS D'ARRONDI

VENTILATION DE L'EMPLOI INTERIEUR. BELGIQUE. ANNEE:1977

ROMANEL, C.I.T.I., MILLIERS DE PERS AU 30 JUIN
SOURCES: BUREAU DU PLAN, FICHER BPEHPL01, 15 10 1984

	FLANDRE			WALLONIE			BRUXELLES			ROYAUME		
	SALAR.	N.SALAR.	TOTAL	SALAR.	N.SALAR.	TOTAL	SALAR.	N.SALAR.	TOTAL	SALAR.	N.SALAR.	TOTAL
* AGRICULTURE	.0:	.0:	74.7	.0:	.0:	38.5	.0:	.0:	.7	12.6:	101.3:	113.9*
* ENERGIE	.0:	.0:	41.5	.0:	.0:	19.2	.0:	.0:	9.6	70.1:	.2:	70.3*
* CHAUDOBRAGES	19.4:	.0:	19.4	5.4:	.0:	5.4	.1:	.0:	.1	24.9:	.0:	24.9*
* EAU-GAZ-ELEC.	.0:	.0:	.0	.0:	.0:	.0	.0:	.0:	.0	33.3:	.2:	33.5*
* RAFF. PETR.-COKE-GAZ.	.0:	.0:	.0	.0:	.0:	.0	.0:	.0:	.0	11.9:	.0:	11.9*
* INDUST. MANUF.	.0:	.0:	669.5	.0:	.0:	330.3	.0:	.0:	108.4	986.1:	122.1:	1108.2*
* BIENS INTERMEDIAIRES*	.0:	.0:	.0	.0:	.0:	.0	.0:	.0:	.0	250.6:	13.2:	263.8*
* CARRIERES	.0:	.0:	.0	.0:	.0:	.0	.0:	.0:	.0	7.0:	.3:	7.3*
* FER-ACIER	.0:	.0:	.0	.0:	.0:	.0	.0:	.0:	.0	58.7:	.0:	58.7*
* NON FERREUX	.0:	.0:	.0	.0:	.0:	.0	.0:	.0:	.0	19.2:	.2:	19.4*
* MIN. NON MET.	.0:	.0:	.0	.0:	.0:	.0	.0:	.0:	.0	52.0:	1.0:	53.0*
* CHIMIE	.0:	.0:	.0	.0:	.0:	.0	.0:	.0:	.0	80.3:	1.3:	81.6*
* INDUS. DIV.	.0:	.0:	.0	.0:	.0:	.0	.0:	.0:	.0	33.4:	10.4:	43.8*
* BIENS D EQUIPEMENT	.0:	.0:	.0	.0:	.0:	.0	.0:	.0:	.0	374.5:	33.0:	407.5*
* FABRIC. METAL.	.0:	.0:	.0	.0:	.0:	.0	.0:	.0:	.0	336.1:	18.6:	354.7*
* GARAGES	.0:	.0:	.0	.0:	.0:	.0	.0:	.0:	.0	38.4:	14.4:	52.8*
* BIENS DE CONSOM.	.0:	.0:	.0	.0:	.0:	.0	.0:	.0:	.0	361.0:	75.9:	436.9*
* IND. AL.-BOIS.-TABAC	.0:	.0:	.0	.0:	.0:	.0	.0:	.0:	.0	102.0:	39.1:	141.1*
* BOIS ET PEULBLES	.0:	.0:	.0	.0:	.0:	.0	.0:	.0:	.0	46.6:	15.0:	61.6*
* PAPIER-IMPRESSION	.0:	.0:	.0	.0:	.0:	.0	.0:	.0:	.0	55.3:	5.6:	60.9*
* CUIR-CHAUSSURE	.0:	.0:	.0	.0:	.0:	.0	.0:	.0:	.0	10.1:	3.6:	13.7*
* TEXTILE	.0:	.0:	.0	.0:	.0:	.0	.0:	.0:	.0	66.7:	2.6:	69.3*
* CONFECTIION	.0:	.0:	.0	.0:	.0:	.0	.0:	.0:	.0	60.3:	10.0:	70.3*
* CONSTRUCTION	.0:	.0:	185.3	.0:	.0:	94.8	.0:	.0:	43.2	255.6:	47.7:	303.3*
* TPIS ET COMB.	.0:	.0:	128.8	.0:	.0:	69.9	.0:	.0:	49.9	232.3:	16.3:	248.6*
* SERV. MARCHANDS	.0:	.0:	592.4	.0:	.0:	316.1	.0:	.0:	321.8	697.4:	332.9:	1230.3*
* DISTRIBUTION	.0:	.0:	249.7	.0:	.0:	128.9	.0:	.0:	103.9	311.2:	171.3:	482.5*
* AUTRES SERV. MARCH.	.0:	.0:	342.7	.0:	.0:	187.2	.0:	.0:	217.9	586.2:	161.6:	747.8*
* SERV. NON MARCH.	270.0:	.0:	270.0	175.6:	.0:	175.6	124.1:	.0:	124.1	569.7:	.0:	569.7*
* ADMINISTR. (+ CSTI)	73.6:	.0:	73.6	56.2:	.0:	56.2	67.3:	.0:	67.3	197.1:	.0:	197.1*
* COMM. OCC. PAR P.P.	12.3:	.0:	12.3	7.3:	.0:	7.3	2.4:	.0:	2.4	22.0:	.0:	22.0*
* ENSEIGNEMENT	134.1:	.0:	134.1	90.7:	.0:	90.7	38.2:	.0:	38.2	263.0:	.0:	263.0*
* DEFENSE NAT.	49.9:	.0:	49.9	21.5:	.0:	21.5	16.3:	.0:	16.3	87.6:	.0:	87.6*
* MIL. CARRIERE	34.1:	.0:	34.1	14.6:	.0:	14.6	11.8:	.0:	11.8	60.6:	.0:	60.6*
* MILICIEIS	15.0:	.0:	15.0	6.7:	.0:	6.7	4.5:	.0:	4.5	27.0:	.0:	27.0*
* GENS DE MAISON	52.5:	.0:	52.5	32.4:	.0:	32.4	23.2:	.0:	23.2	108.1:	.0:	108.1*
* TOTAL	1625.6:	369.1:	1994.7	885.4:	191.5:	1076.8	621.1:	60.0:	680.9	3131.9:	620.5:	3752.4*

UN ZERO PEUT REPRESENTER UNE OBSERVATION NON DISPONIBLE
LA DIFFERENCE EVENTUELLE ENTRE LE TOTAL D'UNE RUBRIQUE ET LA SOMME DE SES COMPOSANTES PROVIENT DES ERREURS D'ARRONDIS

VENTILATION DE L'EMPLOI INTERIEUR. BELGIQUE. ANNEE 1978

NOMENCL. C.I.T.I., PILLIERS DE FEPS AU 30 JUIN
SOURCES: BUREAU DU PLAN, FICHIER EMPLOI, 15 10 1984

*	FLEMINGRE			HALLONIE			BRUXELLES			ROYAUME		
	SALAR. :	N.SAL. :	TOTAL	SALAR. :	N.SAL. :	TOTAL	SALAR. :	N.SAL. :	TOTAL	SALAR. :	N.SAL. :	TOTAL
* AGRICULTURE	.0:	.0:	72.5	.0:	.0:	36.4	.0:	.0:	.7	12.0:	97.6:	109.6*
* ENERGIE	.0:	.0:	43.6	.0:	.0:	17.0	.0:	.0:	8.0	68.6:	.2:	68.8*
* CHARBONNAGES	18.6:	.0:	18.6	4.4:	.0:	4.4	.3:	.0:	.3	23.3:	.0:	23.3*
* EAU-GAZ-ELEC.	.0:	.0:	.0	.0:	.0:	.0	.0:	.0:	.0	32.5:	.2:	32.7*
* RAFF. PETR.-COKE-GAZ.	.0:	.0:	.0	.0:	.0:	.0	.0:	.0:	.0	12.8:	.0:	12.8*
* INDUST. MANUF.	.0:	.0:	651.6	.0:	.0:	310.5	.0:	.0:	105.0	945.7:	121.4:	1067.1*
* BIENS INTERMEDIAIRES	.0:	.0:	.0	.0:	.0:	.0	.0:	.0:	.0	238.6:	13.4:	252.0*
* CARRIERES	.0:	.0:	.0	.0:	.0:	.0	.0:	.0:	.0	6.6:	.3:	6.9*
* FER-ACIER	.0:	.0:	.0	.0:	.0:	.0	.0:	.0:	.0	51.6:	.0:	51.6*
* NON FERREUX	.0:	.0:	.0	.0:	.0:	.0	.0:	.0:	.0	17.7:	.2:	17.9*
* MIN. NON MET.	.0:	.0:	.0	.0:	.0:	.0	.0:	.0:	.0	49.4:	1.1:	50.5*
* CHIMIE	.0:	.0:	.0	.0:	.0:	.0	.0:	.0:	.0	79.9:	1.4:	81.3*
* INDUS. DIV.	.0:	.0:	.0	.0:	.0:	.0	.0:	.0:	.0	33.4:	10.4:	43.8*
* BIENS D EQUIPEMENT	.0:	.0:	.0	.0:	.0:	.0	.0:	.0:	.0	365.4:	33.3:	398.7*
* FABRIC. METAL.	.0:	.0:	.0	.0:	.0:	.0	.0:	.0:	.0	326.7:	18.5:	345.2*
* GARAGES	.0:	.0:	.0	.0:	.0:	.0	.0:	.0:	.0	38.7:	14.8:	53.5*
* BIENS DE CONSUM.	.0:	.0:	.0	.0:	.0:	.0	.0:	.0:	.0	341.7:	74.7:	416.4*
* IND. AL.-BOIS.-TABAC	.0:	.0:	.0	.0:	.0:	.0	.0:	.0:	.0	102.0:	39.4:	140.4*
* BOIS ET MECLES	.0:	.0:	.0	.0:	.0:	.0	.0:	.0:	.0	43.8:	15.1:	58.9*
* PAPIER-IMPRESSION	.0:	.0:	.0	.0:	.0:	.0	.0:	.0:	.0	54.3:	5.6:	59.9*
* CUIR-CHAUSURE	.0:	.0:	.0	.0:	.0:	.0	.0:	.0:	.0	8.8:	3.5:	12.3*
* TEXTILE	.0:	.0:	.0	.0:	.0:	.0	.0:	.0:	.0	78.0:	2.5:	80.5*
* CONFECTION	.0:	.0:	.0	.0:	.0:	.0	.0:	.0:	.0	54.8:	9.6:	64.4*
* CONSTRUCTION	.0:	.0:	168.2	.0:	.0:	95.6	.0:	.0:	35.4	251.7:	47.5:	299.2*
* TPIS ET COMI.	.0:	.0:	129.5	.0:	.0:	71.3	.0:	.0:	49.6	234.5:	16.1:	250.6*
* SERV. MARCHANDS	.0:	.0:	600.0	.0:	.0:	322.9	.0:	.0:	332.4	917.5:	337.8:	1255.3*
* DISTRIBUTION	.0:	.0:	253.7	.0:	.0:	130.4	.0:	.0:	104.1	316.7:	171.5:	488.2*
* AUTRES SERV. MARCH.	.0:	.0:	346.3	.0:	.0:	192.5	.0:	.0:	228.3	600.8:	166.3:	767.1*
* SERV. NON MARCH.	284.4:	.0:	284.4	187.3:	.0:	187.3	128.2:	.0:	128.2	599.8:	.0:	599.8*
* ADMINSTR. (+ CST)	80.6:	.0:	80.6	62.1:	.0:	62.1	70.3:	.0:	70.3	213.0:	.0:	213.0*
* CHOIX. OCC. PAR P.P.	16.0:	.0:	16.0	10.6:	.0:	10.6	3.4:	.0:	3.4	29.9:	.0:	29.9*
* ENSEIGNEMENT	135.7:	.0:	135.7	92.6:	.0:	92.6	38.2:	.0:	38.2	267.4:	.0:	267.4*
* DEFENSE NAT.	51.1:	.0:	51.1	22.0:	.0:	22.0	16.4:	.0:	16.4	89.5:	.0:	89.5*
* MIL. CARRIERE	35.7:	.0:	35.7	15.7:	.0:	15.7	12.0:	.0:	12.0	65.4:	.0:	65.4*
* MILICIEUS	15.4:	.0:	15.4	6.3:	.0:	6.3	4.4:	.0:	4.4	26.1:	.0:	26.1*
* GENS DE MAISON	51.0:	.0:	51.0	31.4:	.0:	31.4	22.5:	.0:	22.5	104.9:	.0:	104.9*
* TOTAL	1631.9:	369.1:	2001.0	881.4:	191.2:	1072.6	621.6:	60.6:	682.0	3136.7:	620.6:	3755.3*

UN ZER0 PEUT REPRESENTER UNE OBSERVATION NON DISPONIBLE
LA DIFFERENCE EVENTUELLE ENTRE LE TOTAL D'UNE RUBRIQUE ET LA SOMME DE SES COMPOSANTES PROVIENT DES ERREURS D'ARRONDIS

VENTILATION DE L'EMPLOI INTERIEUR. BELGIQUE. ANNEE:1979

NOMENCL. C.I.T.I., MILLIERS DE PERS. AU 30 JUIN
SOURCES: BUREAU DU PLAN, FICHER EMPLOI, 15 10 1980

* * *	FLANDRE			WALLONIE			BRUXELLES			ROYAUME		
	SALAR.:	N.SALAR.:	TOTAL	SALAR.:	N.SALAR.:	TOTAL	SALAR.:	N.SALAR.:	TOTAL	SALAR.:	N.SALAR.:	TOTAL
* AGRICULTURE	.0:	.0:	72.5	.0:	.0:	36.8	.0:	.0:	.7	11.8:	97.9:	109.7
* ENERGIE	.0:	.0:	44.0	.0:	.0:	15.5	.0:	.0:	7.6	67.1:	.2:	67.3
* CHARDONNIAGES	18.3:	.0:	18.3	3.8:	.0:	3.8	.3:	.0:	.3	22.4:	.0:	22.4
* EAU-GAZ-ELEC.	.0:	.0:	.0	.0:	.0:	.0	.0:	.0:	.0	33.0:	.2:	33.2
* RAFF. PETR.-COKE-GAZ.	.0:	.0:	.0	.0:	.0:	.0	.0:	.0:	.0	11.7:	.0:	11.7
* INDUST. MANUF.	.0:	.0:	637.5	.0:	.0:	299.7	.0:	.0:	102.7	920.2:	119.7:	1039.9
* BIENS INTERMEDIAIRES	.0:	.0:	.0	.0:	.0:	.0	.0:	.0:	.0	231.3:	13.4:	244.7
* CARRIERES	.0:	.0:	.0	.0:	.0:	.0	.0:	.0:	.0	6.4:	.3:	6.7
* FER-ACIER	.0:	.0:	.0	.0:	.0:	.0	.0:	.0:	.0	50.3:	.0:	50.3
* NON FERREUX	.0:	.0:	.0	.0:	.0:	.0	.0:	.0:	.0	15.2:	.2:	15.4
* MIN. NON MET.	.0:	.0:	.0	.0:	.0:	.0	.0:	.0:	.0	47.0:	1.0:	48.0
* CHIMIE	.0:	.0:	.0	.0:	.0:	.0	.0:	.0:	.0	79.2:	1.3:	80.5
* INDUS. DIV.	.0:	.0:	.0	.0:	.0:	.0	.0:	.0:	.0	33.2:	10.6:	43.8
* BIENS D EQUIPEMENT	.0:	.0:	.0	.0:	.0:	.0	.0:	.0:	.0	360.7:	33.7:	394.4
* FABRIC. METAL.	.0:	.0:	.0	.0:	.0:	.0	.0:	.0:	.0	321.2:	18.5:	339.7
* GARAGES	.0:	.0:	.0	.0:	.0:	.0	.0:	.0:	.0	39.5:	15.2:	54.7
* BIENS DE CONSON.	.0:	.0:	.0	.0:	.0:	.0	.0:	.0:	.0	328.2:	72.6:	400.8
* IND. AL.-BOIS.-TABAC	.0:	.0:	.0	.0:	.0:	.0	.0:	.0:	.0	100.7:	37.2:	137.9
* BOIS ET MEUBLES	.0:	.0:	.0	.0:	.0:	.0	.0:	.0:	.0	40.8:	15.1:	55.9
* PAPIER-IMPRESSIION	.0:	.0:	.0	.0:	.0:	.0	.0:	.0:	.0	54.4:	5.7:	60.1
* CUIR-CHAUSSURE	.0:	.0:	.0	.0:	.0:	.0	.0:	.0:	.0	8.3:	3.4:	11.7
* TEXTILE	.0:	.0:	.0	.0:	.0:	.0	.0:	.0:	.0	72.8:	2.4:	75.2
* CONFECTION	.0:	.0:	.0	.0:	.0:	.0	.0:	.0:	.0	51.2:	8.8:	60.0
* CONSTRUCTION	.0:	.0:	171.5	.0:	.0:	95.6	.0:	.0:	34.6	253.2:	48.5:	301.7
* TPIS ET COM.	.0:	.0:	131.8	.0:	.0:	72.7	.0:	.0:	50.5	238.9:	16.1:	255.0
* SERV. MARCHANDS	.0:	.0:	622.9	.0:	.0:	337.9	.0:	.0:	327.5	944.4:	343.9:	1288.3
* DISTRIBUTION	.0:	.0:	257.6	.0:	.0:	131.6	.0:	.0:	99.8	317.8:	171.4:	489.2
* AUTRES SERV. MARCH.	.0:	.0:	365.3	.0:	.0:	206.1	.0:	.0:	227.7	626.6:	172.5:	799.1
* SERV. NON MARCH.	301.8:	.0:	301.8	200.9:	.0:	200.9	131.9:	.0:	131.9	634.6:	.0:	634.6
* ADMINISTR. (+ CST)	92.5:	.0:	92.5	71.7:	.0:	71.7	74.6:	.0:	74.6	239.0:	.0:	239.0
* MEM. OCC. PAR P.P.	18.1:	.0:	18.1	12.7:	.0:	12.7	3.8:	.0:	3.8	34.6:	.0:	34.6
* ENSEIENEMENT	138.3:	.0:	138.3	92.7:	.0:	92.7	38.2:	.0:	38.2	269.3:	.0:	269.3
* DEFENSE NAT.	52.9:	.0:	52.9	23.7:	.0:	23.7	15.0:	.0:	15.0	91.7:	.0:	91.7
* MIL. CARRIERE	34.7:	.0:	34.7	16.8:	.0:	16.8	11.9:	.0:	11.9	63.4:	.0:	63.4
* MILICIEHS	18.3:	.0:	18.3	6.9:	.0:	6.9	3.1:	.0:	3.1	28.3:	.0:	28.3
* GENS DE MAISON	51.1:	.0:	51.1	31.5:	.0:	31.5	22.6:	.0:	22.6	105.2:	.0:	105.2
* TOTAL	1658.3:	374.8:	2033.1	897.6:	192.8:	1090.3	619.5:	58.5:	678.3	3175.4:	626.3:	3801.7

NB: UN ZERO PEUT REPRESENTER UNE RESERVATION NON DISPONIBLE
LA DIFFERENCE EVENTUELLE ENTRE LE TOTAL D'UNE RUBRIQUE ET LA SOMME DE SES COMPOSANTES PROVIENT DES ERREURS D'ARRONDIS

VENTILATION DE L'EMPLOI INTERIEUR. BELGIQUE. ANNEE 1980

NOMENCL. C.I.T.I., MILLIERS DE PERS. AU 30 JUIN
 SOURCES: BUREAU DU PLAN, FICHER BEMPLOI, 15 10 1984

* * *	FLANDRE			WALLONIE			BRUXELLES			ROYAUME		
	* SALAR.	* N.SAL.	* TOTAL	* SALAR.	* N.SAL.	* TOTAL	* SALAR.	* N.SAL.	* TOTAL	* SALAR.	* N.SAL.	* TOTAL
* AGRICULTURE	.0	.0	69.3	.0	.0	33.5	.0	.0	.5	11.5	91.8	103.3
* ENERGIE	.0	.0	44.8	.0	.0	14.5	.0	.0	7.6	66.7	.2	66.9
* CHARBONNAGES	18.6	.0	18.6	2.9	.0	2.9	.3	.0	.3	21.8	.0	21.8
* EAU-GAZ-ELEC.	.0	.0	.0	.0	.0	.0	.0	.0	.0	33.1	.2	33.3
* RAFF. PETR.-COKE-GAZ.	.0	.0	.0	.0	.0	.0	.0	.0	.0	11.8	.0	11.8
* INDUST. MANUF.	.0	.0	629.0	.0	.0	292.5	.0	.0	100.3	992.7	119.2	1621.9
* BIENS INTERMEDIAIRES	.0	.0	.0	.0	.0	.0	.0	.0	.0	225.9	13.3	239.2
* CARRIERES	.0	.0	.0	.0	.0	.0	.0	.0	.0	6.2	.3	6.5
* FER-ACIER	.0	.0	.0	.0	.0	.0	.0	.0	.0	48.1	.0	48.1
* NON FERREUX	.0	.0	.0	.0	.0	.0	.0	.0	.0	15.7	.2	15.9
* MIN. NON MET.	.0	.0	.0	.0	.0	.0	.0	.0	.0	44.6	1.0	45.6
* CHIMIE	.0	.0	.0	.0	.0	.0	.0	.0	.0	79.0	1.3	80.3
* INDUS. DIV.	.0	.0	.0	.0	.0	.0	.0	.0	.0	32.2	10.5	42.7
* BIENS D'EQUIPEMENT	.0	.0	.0	.0	.0	.0	.0	.0	.0	358.3	34.2	392.5
* FABRIC. METAL.	.0	.0	.0	.0	.0	.0	.0	.0	.0	319.0	18.5	337.5
* GARAGES	.0	.0	.0	.0	.0	.0	.0	.0	.0	39.3	15.7	55.0
* BIENS DE CONSOM.	.0	.0	.0	.0	.0	.0	.0	.0	.0	318.5	71.8	390.3
* IND. AL.-BOIS.-TABAC	.0	.0	.0	.0	.0	.0	.0	.0	.0	98.9	37.2	136.1
* BOIS ET MELLES	.0	.0	.0	.0	.0	.0	.0	.0	.0	39.3	14.9	54.2
* PAPIER-IMPRESSION	.0	.0	.0	.0	.0	.0	.0	.0	.0	53.1	5.8	58.9
* CUIR-CHAUSSURE	.0	.0	.0	.0	.0	.0	.0	.0	.0	7.8	3.3	11.0
* TEXTILE	.0	.0	.0	.0	.0	.0	.0	.0	.0	70.8	2.4	73.2
* CONFECTION	.0	.0	.0	.0	.0	.0	.0	.0	.0	48.6	8.2	56.8
* CONSTRUCTION	.0	.0	166.2	.0	.0	92.0	.0	.0	32.5	246.2	48.4	292.6
* TPIS ET COMM.	.0	.0	135.6	.0	.0	73.4	.0	.0	51.0	246.1	15.9	259.9
* SERV. MARCHANDS	.0	.0	636.5	.0	.0	344.2	.0	.0	326.3	959.0	348.0	1307.0
* DISTRIBUTION	.0	.0	257.7	.0	.0	132.7	.0	.0	98.2	317.5	171.3	488.8
* AUTRES SERV. MARCH.	.0	.0	378.8	.0	.0	211.5	.0	.0	228.1	641.5	176.7	818.4
* SERV. NON MARCH.	305.7	.0	305.7	206.1	.0	206.1	133.7	.0	133.7	645.5	.0	645.5
* ADMINISTR. (+ CST)	94.9	.0	94.9	73.0	.0	73.0	76.4	.0	76.4	244.3	.0	244.3
* CHOM. OCC. PAR P.P.	19.5	.0	19.5	13.8	.0	13.8	4.0	.0	4.0	37.3	.0	37.3
* ENSEIGNEMENT	139.6	.0	139.6	94.9	.0	94.9	39.4	.0	39.4	273.6	.0	273.6
* DEFENSE NAT.	51.7	.0	51.7	24.7	.0	24.7	13.9	.0	13.9	90.3	.0	90.3
* MIL. CARRIERE	33.5	.0	33.5	17.2	.0	17.2	11.0	.0	11.0	61.6	.0	61.6
* MILICIENS	18.2	.0	18.2	7.5	.0	7.5	3.0	.0	3.0	28.7	.0	28.7
* GENS DE MAISON	49.0	.0	49.0	30.2	.0	30.2	21.7	.0	21.7	100.8	.0	100.8
* TOTAL	1642.8	376.1	2037.9	895.3	191.1	1086.3	616.3	57.4	673.7	3174.4	623.5	3797.9

NB: UN ZERO PEUT REPRESENTER UNE OBSERVATION NON DISPONIBLE
 LA DIFFERENCE EVENTUELLE ENTRE LE TOTAL D'UNE RUBRIQUE ET LA SOMME DE SES COMPOSANTES PROVIENT DES ERREURS D'ARRONDIS

VENTILATION DE L'EMPLOI INTERIEUR, BELGIQUE, ANNEE 1982

NOMENCL. C.I.T.I., MILLIERS DE PERS. AU 30 JUIN
SOURCES: BUREAU DU PLAN, FICHER BEMPLOI, 15 10 1984

* * *	FLANDRE			WALLONIE			BRUXELLES			ROYAUME		
	* SALAR.	* N.SAL.	* TOTAL	* SALAR.	* N.SAL.	* TOTAL	* SALAR.	* N.SAL.	* TOTAL	* SALAR.	* N.SAL.	* TOTAL
* AGRICULTURE	.0:	.0:	66.2	.0:	.0:	31.6	.0:	.0:	.4	11.1:	87.1:	98.2*
* ENERGIE	.0:	.0:	44.7	.0:	.0:	13.5	.0:	.0:	7.1	65.2:	.2:	65.3*
* CHARBONNAGES	18.6:	.0:	18.6	2.2:	.0:	2.2	.4:	.0:	.4	21.2:	.0:	21.2*
* EAU-GAZ-ELEC.	.0:	.0:	.0	.0:	.0:	.0	.0:	.0:	.0	32.8:	.2:	32.9*
* RAFF. PETR.-COKE-GAZ	.0:	.0:	.0	.0:	.0:	.0	.0:	.0:	.0	11.2:	.0:	11.2*
* INDUST. MANUF.	.0:	.0:	584.4	.0:	.0:	265.6	.0:	.0:	88.8	820.6:	118.2:	938.9*
* BIENS INTERMEDIAIRES	.0:	.0:	.0	.0:	.0:	.0	.0:	.0:	.0	266.3:	13.5:	219.8*
* CARRIERES	.0:	.0:	.0	.0:	.0:	.0	.0:	.0:	.0	6.0:	.3:	6.3*
* FER-ACIER	.0:	.0:	.0	.0:	.0:	.0	.0:	.0:	.0	43.1:	.0:	43.1*
* NON FERREUX	.0:	.0:	.0	.0:	.0:	.0	.0:	.0:	.0	14.3:	.2:	14.5*
* MIN. NON MET.	.0:	.0:	.0	.0:	.0:	.0	.0:	.0:	.0	37.2:	.9:	38.1*
* CHIMIE	.0:	.0:	.0	.0:	.0:	.0	.0:	.0:	.0	75.9:	1.3:	77.1*
* INDUS. DIV.	.0:	.0:	.0	.0:	.0:	.0	.0:	.0:	.0	29.8:	10.9:	40.7*
* BIENS D EQUIPEMENT	.0:	.0:	.0	.0:	.0:	.0	.0:	.0:	.0	321.0:	34.3:	355.3*
* FABRIC. METAL.	.0:	.0:	.0	.0:	.0:	.0	.0:	.0:	.0	286.0:	18.1:	304.1*
* CAPAGES	.0:	.0:	.0	.0:	.0:	.0	.0:	.0:	.0	35.0:	16.2:	51.2*
* BIENS DE CONSON.	.0:	.0:	.0	.0:	.0:	.0	.0:	.0:	.0	293.3:	70.4:	363.7*
* IND. AL. BOIS-TABAC	.0:	.0:	.0	.0:	.0:	.0	.0:	.0:	.0	96.4:	36.7:	133.2*
* BOIS ET MEUBLES	.0:	.0:	.0	.0:	.0:	.0	.0:	.0:	.0	35.1:	14.5:	49.6*
* PAPIER-IMPRESSION	.0:	.0:	.0	.0:	.0:	.0	.0:	.0:	.0	49.7:	6.0:	55.7*
* CUIR-CHAUSSURE	.0:	.0:	.0	.0:	.0:	.0	.0:	.0:	.0	6.9:	3.1:	10.0*
* TEXTILE	.0:	.0:	.0	.0:	.0:	.0	.0:	.0:	.0	83.5:	2.3:	85.8*
* CONFECTION	.0:	.0:	.0	.0:	.0:	.0	.0:	.0:	.0	41.8:	7.7:	49.5*
* CONSTRUCTION	.0:	.0:	136.9	.0:	.0:	76.5	.0:	.0:	25.6	192.7:	46.2:	239.0*
* TPIS ET COMM.	.0:	.0:	134.3	.0:	.0:	72.5	.0:	.0:	49.4	241.1:	15.1:	256.2*
* SERV. MARCHANDS	.0:	.0:	650.4	.0:	.0:	351.8	.0:	.0:	323.0	971.0:	354.3:	1325.3*
* DISTRIBUTION	.0:	.0:	254.4	.0:	.0:	129.5	.0:	.0:	91.7	305.1:	170.5:	475.6*
* AUTRES SERV. MARCH.	.0:	.0:	396.0	.0:	.0:	222.4	.0:	.0:	231.3	665.9:	183.8:	849.7*
* SERV. NON MARCH.	308.7:	.0:	308.7	204.4:	.0:	204.4	136.3:	.0:	136.3	649.4:	.0:	649.4*
* ADMINSTR. (+ CST)	95.5:	.0:	95.5	71.1:	.0:	71.1	76.8:	.0:	76.8	243.4:	.0:	243.4*
* ACTION OCC. PAR P.P.	17.4:	.0:	17.4	11.5:	.0:	11.5	3.7:	.0:	3.7	32.6:	.0:	32.6*
* ENSEIGNEMENT	144.7:	.0:	144.7	95.9:	.0:	95.9	40.0:	.0:	40.0	280.7:	.0:	280.7*
* DEFENSE NAT.	51.0:	.0:	51.0	25.9:	.0:	25.9	15.7:	.0:	15.7	92.6:	.0:	92.6*
* MIL. CARPIEPE	33.0:	.0:	33.0	17.2:	.0:	17.2	10.8:	.0:	10.8	61.0:	.0:	61.0*
* MILICIEUS	18.0:	.0:	18.0	8.8:	.0:	8.8	4.9:	.0:	4.9	31.6:	.0:	31.6*
* GENS DE MAISON	48.0:	.0:	48.0	29.6:	.0:	29.6	21.2:	.0:	21.2	98.8:	.0:	98.8*
* TOTAL	1601.5:	372.0:	1973.5	854.0:	191.7:	1045.7	594.4:	57.4:	651.8	3050.0:	621.1:	3671.1*

UN ZERU PEUT REPRESENTER UNE OBSERVATION NON DISPONIBLE
LA DIFFERENCE EVENTUELLE ENTRE LE TOTAL D'UNE RUBRIQUE ET LA SOMME DE SES COMPOSANTES PROVIENT DES ERREURS D'ARRONDIS