



**Bureau du Plan**

DG 4785

60

mars 1992

**Le commerce extérieur de l'U.E.B.L. en 1991  
et au cours de la période 1980-1991**

B. Kahn

L'objet des "Planning Papers" est de diffuser des travaux d'analyse et de recherche du Bureau du Plan.

Ils n'engagent directement que la responsabilité des auteurs cités et ne sont d'ailleurs publiés le plus souvent que dans leur langue.



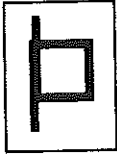

Bruxelles, mars 1992.

**Bureau du Plan**

**Direction générale**

(90)BK/4785/al/6250

**LE COMMERCE EXTERIEUR DE L'U.E.B.L. EN 1991  
ET AU COURS DE LA PERIODE 1980-1991**





## Sommaire

	Page
1. Objet	3
2. Données globales	3
3. Données sectorielles	6
4. Aspects géographiques	7
5. Comparaison entre les structures des exportations de divers pays industrialisés, selon la CTCl	8
Liste des tableaux	
Liste des graphiques	

.....

.....

.....

.....

.....

.....

.....

.....

.....



## 1. OBJET

Dans la présente brochure, les résultats du commerce extérieur de l'U.E.B.L. sont présentés selon la Nomenclature générale des activités dans les Communautés européennes destinée aux tableaux Entrées-Sorties (NACE-CLIO) à 3 chiffres, établis par l'Institut national de statistique.

Rappelons qu'au 1er janvier 1988, la classification N.C.C.D. (Nomenclature du conseil de coopération douanière) a été remplacée par le "Système harmonisé de désignation et de codification des marchandises" et que la classification C.T.C.I. Rev.2 (Classification type pour le commerce international) a été remplacée par la classification C.T.C.I. Rev.3.

Les profondes modifications intervenues au 1.1.1988 impliquent la rupture de la comparabilité pour ces classifications.

C'est pourquoi, nous avons construit, depuis 1988, de nouveaux tableaux selon la NACE-CLIO, pour 25 branches, qui permettent de comparer les séries depuis 1970.

Dans la présente brochure, seules les données de la période 1980-1991 sont reprises. Pour les années 1970 à 1979, le lecteur est prié de se référer au Planning Papers n.46, "Le commerce extérieur de l'UEBL en 1989 et vingt ans de commerce extérieur en chiffres (1970-1989)"

## 2. DONNEES GLOBALES

### 2.1 En valeur:

L'année 1991, se clôture avec un **mali** de **95.5** milliards de fr., alors qu'en 1990 le mali avait été de 67.1 milliards de fr., le déficit supplémentaire est donc de 42%.

Par rapport à 1989, année où le boni s'est élevé à 59.2 milliards de fr., la détérioration est donc de près de 155 milliards de fr.

Si entre 1989 et 1990, les produits pétroliers (branche 07) expliquaient 16.6 milliards de la détérioration, il n'en est rien en 1991, puisque la balance commerciale de cette branche s'est améliorée de 11 milliards.

Le **coefficient de couverture** descend à **97.68**.

En valeur, les **exportations** de l'U.E.B.L. ont **crû de 2.0%** et les **importations** ont **augmenté de 2.7%**, en 1991.

100

100

100

100

100

100

100

100

100

100

100

100

100

100

100





## 2.2 En volume:

Les indices de l'INS ne sont toujours pas disponibles, contrairement à ceux de la Banque nationale, calculés selon une méthode similaire<sup>(1)</sup>. C'est ainsi qu'en 1991, le **volume des exportations a augmenté de 4%, et que celui des importations a crû de 4.1%**.

## 2.3 En prix:

**L'indice des valeurs unitaires des exportations a diminué de 1.9%, celui des importations de 1.4%, en 1991, par rapport à 1990.**

## 2.4 Terme de l'échange:

En 1991, le terme de l'échange a diminué de 0.7% par rapport à l'année antérieure.

## 2.5 Evolution depuis 1950:

Le tableau ci-dessous donne l'évolution du commerce extérieur de l'UEBL de 1950 à 1991.

---

(1) Source: bulletin de la Banque nationale: VIII.1





Tableau 1 - Données globales du commerce extérieur de l'U.E.B.L. entre 1950 et 1991

ANNEES	X	M	X-M	COUVERTURE X/M en %
	en milliards de francs			
1950	82.82	97.83	-15.01	84.66%
1951	132.67	127.16	5.51	104.33%
1952	122.70	123.11	-0.41	99.67%
1953	113.44	121.52	-8.08	93.35%
1954	115.69	127.86	-12.17	90.48%
1955	139.14	142.74	-3.60	97.48%
1956	158.61	164.39	-5.78	96.48%
1957	159.85	172.20	-12.35	92.83%
1958	152.71	156.69	-3.98	97.46%
1959	165.34	172.62	-7.28	95.78%
1960	189.56	198.47	-8.91	95.51%
1961	196.50	211.16	-14.66	93.06%
1962	216.61	228.43	-11.82	94.83%
1963	242.01	256.42	-14.41	94.38%
1964	280.03	296.51	-16.48	94.44%
1965	319.68	325.07	-5.39	98.34%
1966	341.58	359.10	-17.52	95.12%
1967	354.13	364.34	-10.21	97.20%
1968	408.56	419.76	-11.20	97.33%
1969	504.47	501.05	3.42	100.68%
1970	579.98	570.65	9.33	101.63%
1971	620.24	629.06	-8.82	98.60%
1972	710.98	681.77	29.21	104.28%
1973	870.12	856.13	13.99	101.63%
1974	1099.82	1160.68	-60.86	94.76%
1975	1056.88	1130.94	-74.06	93.45%
1976	1266.46	1368.96	-102.50	92.51%
1977	1344.70	1447.98	-103.28	92.87%
1978	1410.26	1526.04	-115.78	92.41%
1979	1661.22	1784.35	-123.13	93.10%
1980	1890.36	2100.81	-210.45	89.98%
1981	2062.32	2309.76	-247.44	89.29%
1982	2393.15	2653.36	-260.21	90.19%
1983	2651.34	2820.86	-169.52	93.99%
1984	2992.12	3195.77	-203.65	93.63%
1985	3167.69	3317.81	-150.12	95.48%
1986	3070.33	3065.24	5.09	100.17%
1987	3100.15	3110.09	-9.94	99.68%
1988	3382.33	3393.56	-11.23	99.67%
1989	3943.07	3883.88	59.19	101.52%
1990	3944.46	4011.59	-67.13	98.33%
1991	4024.04	4119.59	-95.55	97.68%

Account Name	Account Number	Account Type	Account Balance
Account 1	1001	Checking	1000.00
Account 2	1002	Savings	2000.00
Account 3	1003	Investment	5000.00
Account 4	1004	Retirement	10000.00
Account 5	1005	Education	3000.00
Account 6	1006	Health	1500.00
Account 7	1007	Life Insurance	2500.00
Account 8	1008	Term Insurance	1000.00
Account 9	1009	Whole Insurance	1500.00
Account 10	1010	Variable Insurance	2000.00
Account 11	1011	Fixed Insurance	1000.00
Account 12	1012	Hybrid Insurance	1500.00
Account 13	1013	Universal Insurance	2000.00
Account 14	1014	Indexed Insurance	2500.00
Account 15	1015	Variable Insurance	3000.00
Account 16	1016	Fixed Insurance	3500.00
Account 17	1017	Hybrid Insurance	4000.00
Account 18	1018	Universal Insurance	4500.00
Account 19	1019	Indexed Insurance	5000.00
Account 20	1020	Variable Insurance	5500.00

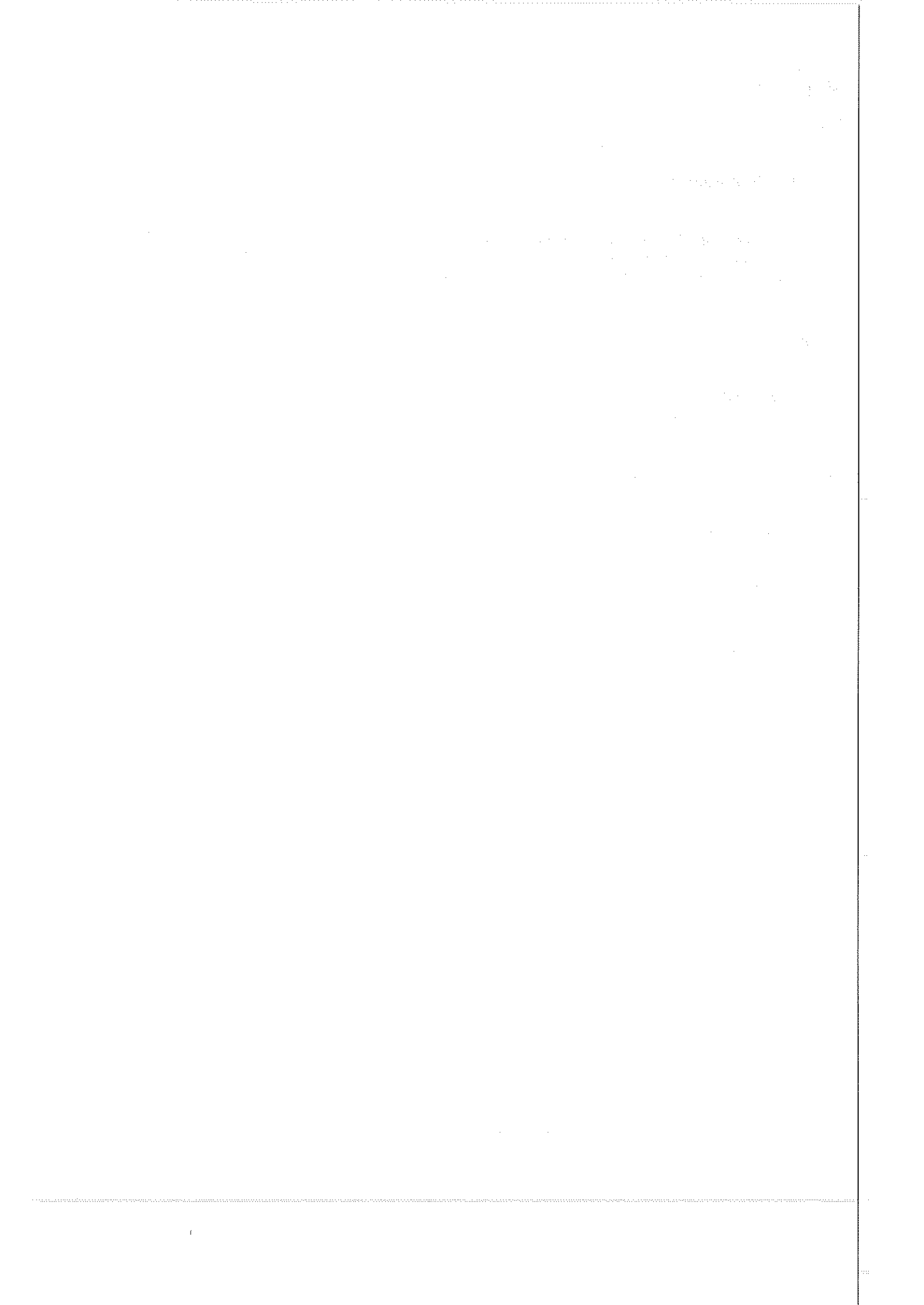
# EVOLUTION DU COMMERCE EXTERIEUR: 1950-1991.

- EXPORTATIONS
- IMPORTATIONS
- SOLDE

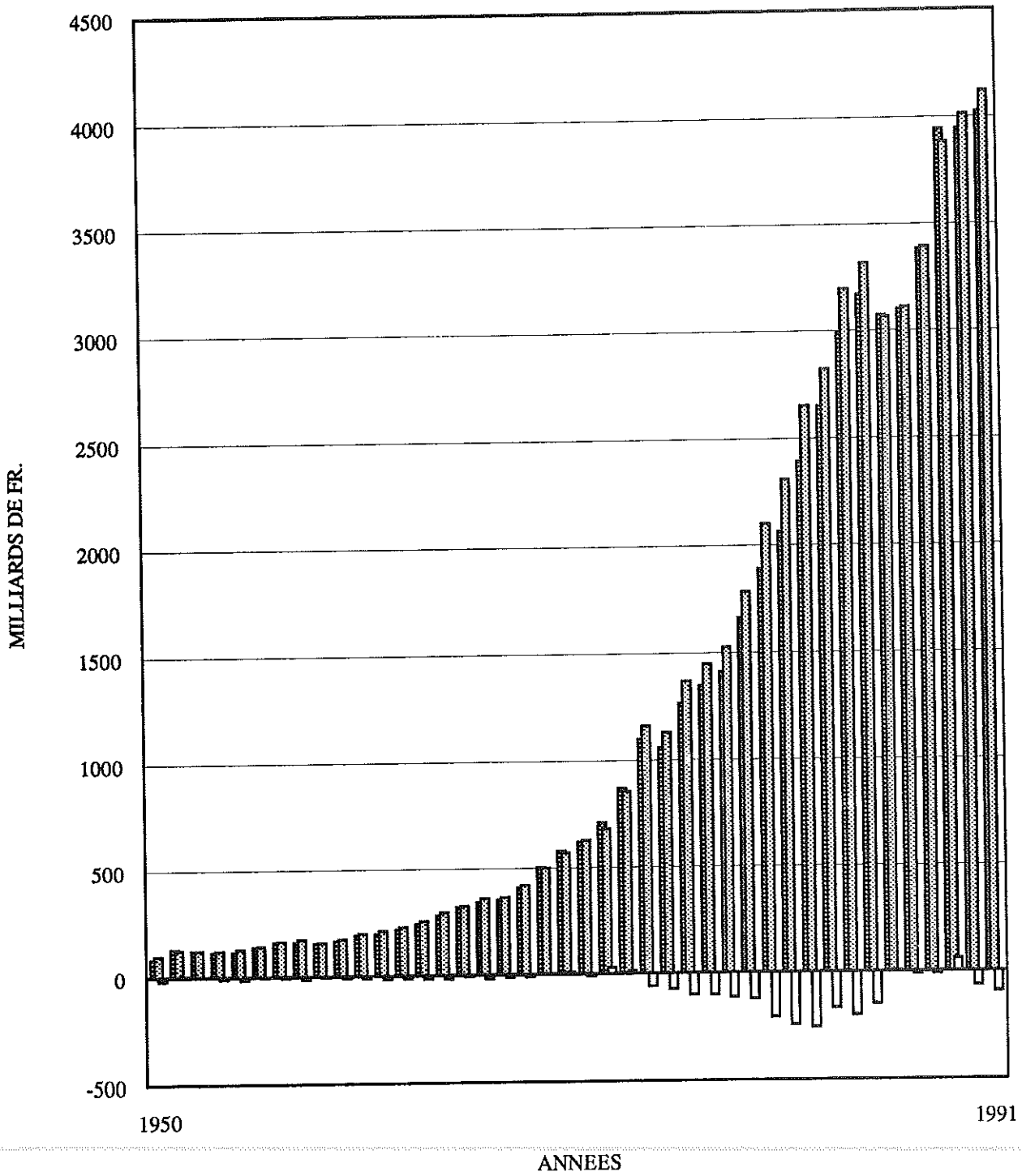

THE UNIVERSITY OF CHICAGO

PHYSICS DEPARTMENT

PHYSICS 311

1961

Final Examination

1. A particle of mass  $m$  moves in a potential  $V(x) = \frac{1}{2}kx^2$ .

(a) Find the energy levels  $E_n$  for  $n = 0, 1, 2, 3$ .

(b) Find the wave function  $\psi_0(x)$  for the ground state.

(c) Find the expectation value  $\langle x \rangle$  for the state  $n=1$ .

(d) Find the expectation value  $\langle x^2 \rangle$  for the state  $n=0$ .

(e) Find the expectation value  $\langle x^2 \rangle$  for the state  $n=1$ .

(f) Find the expectation value  $\langle x^2 \rangle$  for the state  $n=2$ .

(g) Find the expectation value  $\langle x^2 \rangle$  for the state  $n=3$ .

(h) Find the expectation value  $\langle x^2 \rangle$  for the state  $n=4$ .

(i) Find the expectation value  $\langle x^2 \rangle$  for the state  $n=5$ .

(j) Find the expectation value  $\langle x^2 \rangle$  for the state  $n=6$ .

1961



### 3. DONNEES SECTORIELLES (tableaux 1 et 2 A,B,C et D et graphiques 2 et 3).

Le déficit des "**produits de l'agriculture, de la sylviculture et de la pêche**" (branche 01) atteint 110.5 milliards de fr., soit 3.5 milliards de plus qu'en 1990 mais 3.3 milliards de moins qu'en 1989.

Celui des "**produits énergétiques**" (branches 03,07,05,09 et 11), a diminué de près de 7 milliards de fr., il atteint 190.7 milliards de fr en 1991. Notons que l'amélioration est uniquement due aux produits pétroliers, pour lesquels le mali a diminué de 11 milliards<sup>(1)</sup>.

Les "**biens Intermédiaires**" (branches 13,15 et 17) dégagent un boni de 253 milliards de fr., soit une nouvelle diminution de 9% par rapport à 1990 et de 20% par rapport à 1989, où l'excédent avait atteint 317 milliards.

Au sein de cet ensemble, la branche 13 "minéraux et métaux ferreux et non ferreux" accuse un recul de 25% du boni en deux ans, l'excédent atteint 149 milliards de fr. en 1991, pour 171 milliards de fr. en 1990, alors que celui de 1989 était grimpé à 201 milliards de fr.

Le recul le plus sensible concerne les "produits CECA" (groupe 221), dont l'excédent avait atteint un sommet avec 193 milliards en 1989, pour redescendre à 180 milliards en 1990 et 160 milliards en 1991. Pour les "métaux non ferreux" (groupe 224), la détérioration est de 3.5 milliards entre 1990 et 1991, et de 15 milliards en 2 ans (voir tab.2.5A).

Quant à la branche 17 "produits chimiques", elle libère un boni de 114 milliards, en augmentation de 7 milliards par rapport à 1990 inférieur de 2 milliards au résultat de 1989.

Les "**biens d'équipement**" (branches 19, 21, 23 et 25) accroissent à nouveau leur déficit. Il atteint 178 milliards en 1991, contre 126 milliards en 1989 et 159 milliards en 1990.

L'écart négatif s'accroît particulièrement pour la branche 21, "machines agricoles et industrielles" qui atteignait 20 milliards en 1989, 41 milliards en 1990 et s'élève à 54 milliards de fr. en 1991.

Le déficit du "**matériel de transport**" (branches 27 et 29) a plus que triplé, en effet, il est passé de 11 milliards en 1990 à 34 milliards de fr. en 1991.

En particulier, on constate l'apparition d'un déficit important de la branche 27 "véhicules et moteurs automobiles" avec 14 milliards de fr. en 1991, alors que les années précédentes les soldes avaient généralement été positifs (9 milliards en 1990).

L'examen des taux des exportations et des importations montre que les premiers ont crû beaucoup plus lentement que les seconds, tant pour le groupe 351 "véhicules et moteurs automobiles", que pour le groupe 352 "carrosseries, remorques et bennes".

Le boni des "**biens de consommation**"(branches 31,33,35,37,39,41,43,45,47,49 et 51), s'est amélioré par rapport à l'année précédente, il atteint 147 milliards de fr. contre 124 milliards en 1990, mais 160 milliards en 1989.

La variation 1991 du boni concerne principalement les branches 31 "viandes", +12 milliards, et 51 "autres industries manufacturières, +14 milliards de fr. Au sein de cette dernière, c'est le groupe 491: "bijoux, diamants,..." qui est entièrement responsable de ce mouvement (en 1990, c'est le même groupe qui était responsable du mouvement inverse).

(1) En valeur, les importations de produits pétroliers ont augmenté de 5.3%, alors que les quantités importées ont crû de 9.1% en 1991 (voir tableaux 2.3A et 2.3D).

# THE HISTORY OF THE UNITED STATES

The history of the United States is a story of growth and change. From the first settlers to the present day, the nation has evolved through various stages of development.

In the early years, the colonies were established as separate entities, each with its own local government. Over time, these colonies began to unite and work together for common interests.

The American Revolution was a pivotal moment in the nation's history. It led to the birth of a new country, one that was founded on the principles of liberty and democracy.

The years following the Revolution were marked by rapid expansion and growth. The nation's territory grew significantly, and its population increased steadily.

The Civil War was a defining event in the nation's history. It was a struggle over the issue of slavery, which ultimately led to the preservation of the Union.

The Reconstruction era followed the Civil War, a period of rebuilding and reform. It was a time of great challenges and progress for the newly freed slaves.

The late 19th and early 20th centuries saw the rise of industrialization and the growth of a powerful economy. The nation emerged as a global superpower.

The World Wars of the 20th century tested the nation's resolve and strength. The United States played a crucial role in the defeat of the Axis powers.

The Cold War era was a period of tension and rivalry between the United States and the Soviet Union. It shaped the global landscape for decades.

The Vietnam War was a controversial conflict that tested the nation's military and political leadership. It led to a reevaluation of the role of the United States in the world.

The 1960s and 1970s were a time of social and cultural change. The Civil Rights Movement and the Vietnam War were central to the era's identity.

The 1980s and 1990s saw the rise of a new generation of leaders and the end of the Cold War. The United States continued to expand its global influence.

The 21st century has been a time of rapid technological advancement and global interconnectedness. The United States remains a leading nation in the world.



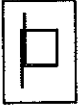

#### 4. ASPECTS GEOGRAPHIQUES (tableaux 3A, B, C et D et graphiques 4 et 5).

En 1991, la part de l'**Europe** s'est maintenue dans les exportations de l'U.E.B.L. à 82.8%, et dans celle des importations à 81.3%.

La **C.E.E.** seule représente 75.2% des exportations et 72.8% des importations et le boni ne varie guère, 33 milliards en 1990 et 28 milliards en 1991.

L'**Allemagne** est redevenu largement le meilleur client de l'U.E.B.L., avec 23.7% des exportations, contre 21.2% en 1990 et 18.9% en 1989.

Notons que les exportations vers l'**Allemagne** ont connu une croissance de 14.2% en 1991. Pour le seul premier semestre celle-ci fut de 28.2%! L'effet "réunification" a eu des résultats très positifs sur le commerce extérieur de l'U.E.B.L. au cours des derniers mois de 1990 et les premiers mois de 1991.

La **France** qui est retombé au second rang des clients de l'U.E.B.L. en 1990 avec 20.2%, ne représente plus que 19.1% en 1991, les **Pays-Bas** se maintenant à 13.7% en troisième position.

Loin derrière, on trouve le **Royaume-Uni** avec moins de 8% et l'**Italie** avec 6%. Dans les deux cas les parts relatives de ces pays diminuent.

Par ailleurs, l'**Allemagne** reste de loin le premier fournisseur de l'UEBL avec 23.6% des importations, loin devant, respectivement les **Pays-Bas**, avec 17.2%, et la **France**, 15.8%, eux-mêmes suivis de loin par le **Royaume-Uni**, avec 8.4% et l'**Italie** avec 4.5%.

La balance commerciale de l'UEBL avec l'**Europe** qui a atteint en 1989 le chiffre record de +132 milliards de fr., est devenue déficitaire depuis, -9 milliards de fr. en 1990, et -18 milliards de fr. en 1991.

Avec la **C.E.E.** le boni commercial est tombé de 130 milliards de fr. en 1989 à 33 milliards en 1990 et à 27.5 milliards de fr en 1991.

La balance commerciale avec la **France** reste largement positive -117.3 milliards de fr., mais cet excédent ne représente plus que 51% de celui de 1989.

On constate, une diminution des exportations, en valeur absolue, de 5%, par rapport à 1989, alors que les importations ont augmenté de 12% en deux ans.

Avec l'**Allemagne**, la balance s'est nettement améliorée, en particulier au cours des premiers mois de l'année, pour les raisons évoquées plus haut. C'est ainsi que le premier semestre de 1991 dégage un boni de 22.6 milliards de fr. Pour l'ensemble de l'année le déficit est limité à 14.7 milliards de fr, alors qu'il était encore de 120.7 milliards en 1990 et de 167.5 milliards en 1989.

Vis à vis des **Pays-Bas**, on relève une légère atténuation du déficit, il passe de 164.4 en 1990 à 158.5 milliards de fr. en 1991.

Si avec l'**Italie** l'excédent tombe de 28%, pour atteindre 56.3 milliards de fr, mouvement dû essentiellement à une diminution des exportations, l'excédent constaté depuis 10 ans avec le **Royaume-Uni** s'est

The first part of the document discusses the importance of maintaining accurate records of all transactions and activities. It emphasizes the need for transparency and accountability in financial reporting.

Secondly, it highlights the role of internal controls in preventing fraud and ensuring the integrity of the financial statements. Proper segregation of duties and regular audits are essential for this purpose.

Furthermore, the document addresses the challenges of managing complex financial data and the need for robust information systems to support these operations effectively.

In addition, it discusses the importance of staying updated with the latest regulatory requirements and industry best practices to ensure compliance and operational excellence.

Finally, the document concludes by emphasizing the need for a strong corporate culture that values ethical behavior and high standards of performance in all financial dealings.

Overall, the document provides a comprehensive overview of the key aspects of financial management and offers practical guidance for organizations seeking to optimize their financial performance.

The following sections will delve deeper into each of these areas, providing detailed insights and actionable recommendations for implementation.

By adhering to these principles and practices, organizations can ensure the accuracy and reliability of their financial data, thereby enhancing their overall financial health and long-term success.

This document is intended to serve as a valuable resource for financial managers and other stakeholders involved in the organization's financial operations.

We encourage all employees to take ownership of their financial responsibilities and contribute to the organization's financial success through their diligent and ethical work.

Thank you for your attention and commitment to maintaining the highest standards of financial integrity and transparency.

Best regards,  
[Signature]

[Name]  
[Title]

[Company Name]  
[Address]

[Phone Number]  
[Email Address]

[Website]



mué en 1991 en un déficit appréciable: 33.3 milliards de fr., due à une chute des exportations de 10% et une augmentation des importations.

Avec l'**Afrique**, en 1991, le mali s'est maintenu au même niveau que l'année antérieure avec 57 milliards de fr.

Avec l'**Amérique**, au contraire, le mali continue d'augmenter, de 36.5 milliards en 1989, puis de 50.9 milliards en 1990 il passe à 82.4 milliards de fr en 1991. Au cours de cette année les exportations ont diminué de 8.2%, alors que les importations ont augmenté de 5%.

La balance commerciale avec les **Etats-unis** est redevenue largement négative, -45.8 milliards de fr; en 1991. Ceci ne s'était plus présenté depuis 1983. En 1991, les exportations ont diminué de 11.2% alors que les importations ont crû 8.1%. La part relative des Etats-unis dans les exportations de l'U.E.B.L. qui avait atteint 6.3% en 1985, retombe constamment depuis, c'est ainsi qu'en 1991, cette part est encore de 3.8%.

L'**Asie** dégage un boni de 34.4 milliards de fr; supérieur de 18% à celui de 1990. Tant les exportations, que les importations ont augmentés, 9.2% pour les premières, 8.3% pour les secondes.

Le mali avec le **Japon** a repris son ascension, il est passé à 41.5 milliards de fr., soit 10 milliards plus haut qu'en 1990.

Les exportations de l'U.E.B.L. ont diminué de 9.4%, alors que les importations en provenance du Japon se sont accrûes de 6.4%.

Enfin, avec l'**Océanie** le déficit n'atteint plus que 3.7 milliards de fr., les exportations ont diminué de 17.3% et les importations ont chuté de 23%.

## 5. COMPARAISON ENTRE LES STRUCTURES DE L'EXPORTATION DE DIVERS PAYS INDUSTRIALISES SELON LES PRINCIPALES SECTIONS DE LA CTCI<sup>(1)</sup>: (voir tableau 4 et graphiques 6 à 15).

Les séries ont été prolongées jusqu'en 1990, sur base des statistiques publiées par Eurostat et par l'O.E.C.D.

Les données publiées concernent l'ensemble de la C.E.E., la France, l'Allemagne<sup>(2)</sup>, les Pays-Bas, l'Italie, le Royaume-Uni et l'U.E.B.L., ainsi que les Etats-Unis et le Japon.

En U.E.B.L. et aux Pays-bas, la part relative de la section 7 "machines et matériel de transport" représente toujours largement moins de 30% des exportations de biens. En U.E.B.L. cette part atteint cependant, en 1990, le maximum historique de 27.3%, alors que la moyenne de la C.E.E. est de 38.8%

Notons, qu'aux Etats-Unis, la part relative de la section 7 qui avait sensiblement diminuée au cours des années 1988-1989, s'est largement redressée en 1990.

(1) En 1988, les compositions des sections ont été modifiées

(2) Statistiquement la R.F.A. jusqu'en septembre 1990

1. The first part of the document discusses the importance of maintaining accurate records.

2. It then goes on to describe the various methods used to collect and analyze data.

3. The results of the study are presented in the following section, showing a clear trend.

4. The data indicates that there is a significant correlation between the variables studied.

5. This finding is supported by the statistical analysis performed on the data.

6. The implications of these results are discussed in the next section.

7. It is concluded that the study has provided valuable insights into the phenomenon.

8. Further research is needed to explore the underlying mechanisms.

9. The study has identified several key factors that influence the outcome.

10. These findings have important implications for practice and policy.

11. The research has contributed to the existing body of knowledge in this field.

12. The study has also identified areas for future research and investigation.

13. The authors would like to thank the funding agency for their support.



En fait, en 1990, dans tous les cas examinés, cette part est croissante; par ordre décroissant elle est la suivante:

(conjointement les parts respectives de 1970 figurent dans la colonne de droite)

	1990	1970
- au Japon:	70.8%;	40.5%;
- en Allemagne:	49.5%;	46.5%;
- aux Etats-Unis:	46.4%;	42.0%;
- en France:	40.3%;	33.1%;
- au Royaume-Uni:	39.9%;	41.1%;
- en C.E.E.(E12):	38.8%;	35.2%;
- en Italie:	37.5%;	36.9%;
- en U.E.B.L.:	27.3%;	21.3%;
- aux Pays-Bas <sup>(1)</sup> :	23.7%	19.6%.

## 6. BREVE SYNTHÈSE

L'année 1991 s'est montrée encore moins favorable que la précédente; en deux ans le bilan sur la balance commerciale des biens est de -155 milliards de fr., dont 28 milliards en 1991.

Le commerce extérieur avec l'Allemagne, principalement au cours des premiers mois, a permis de freiner la détérioration de ce bilan.

La détérioration relative concerne d'abord les "biens intermédiaires" (24 milliards de fr.), ensuite les "biens d'équipement" (19 milliards de fr.) et le "matériel de transport" (23 milliards de fr.)

Par contre, certaines balances se sont améliorées; principalement celle des "biens de consommation" (23 milliards de fr.)

L' "industrie manufacturière" reste largement prédominante avec plus de 30% des exportations de l'U.E.B.L.

La part relative de l'Europe représente plus de 80%, tant pour les exportations que pour les importations. La CEE seule accueille les trois quarts des exportations, et, est à l'origine de 73% des importations de l'U.E.B.L.

Avec l'Amérique la balance commerciale est devenue largement négative, dont la moitié du déficit est due au commerce avec les Etats-unis.

Avec l'Afrique, le déficit s'est stabilisé par rapport à l'année antérieure et avec l'Asie le boni a à nouveau augmenté.

Si quantitativement, les exportations et les importations ont crû pratiquement au même rythme, écart de 0.1% (4 et 4.1%), les valeurs unitaires des premières ont diminué d'un demi-point plus rapidement que les secondes (-1.9 et -1.4%). Ceci se traduit par une perte de 0.7% du terme de l'échange.

(1) Notons l'importance relative de la section 0 "produits alimentaires" (17.3% en 1990 et 22.1% en 1970) et dans une moindre mesure au cours des dernières années de la section 3 "produits énergétiques"

[The page contains extremely faint and illegible text, likely bleed-through from the reverse side of the document. The text is too light to transcribe accurately.]



## LISTE DES TABLEAUX

- Tabl 1.A : Commerce extérieur par branche NACE-CLIO  
(BP) a) en milliards de francs
- Tabl 2.1A : Commerce extérieur par groupe NACE-CLIO (BR.01)  
(BP) a) en milliards de francs
- Tabl 2.2A : Commerce extérieur par groupe NACE-CLIO (BR.03)  
(BP) a) en milliards de francs
- Tabl 2.3A : Commerce extérieur par groupe NACE-CLIO (BR.07)  
(BP) a) en milliards de francs
- Tabl 2.4A : Commerce extérieur par groupe NACE-CLIO (BR.09)  
(BP) a) en milliards de francs
- Tabl 2.5A : Commerce extérieur par groupe NACE-CLIO (BR.13)  
(BP) a) en milliards de francs
- Tabl 2.6A : Commerce extérieur par groupe NACE-CLIO (BR.15)  
(BP) a) en milliards de francs
- Tabl 2.7A : Commerce extérieur par groupe NACE-CLIO (BR.17)  
(BP) a) en milliards de francs
- Tabl 2.8A : Commerce extérieur par groupe NACE-CLIO (BR.19)  
(BP) a) en milliards de francs
- Tabl 2.9A : Commerce extérieur par groupe NACE-CLIO (BR.21)  
(BP) a) en milliards de francs
- Tabl 2.10A : Commerce extérieur par groupe NACE-CLIO (BR.23)  
(BP) a) en milliards de francs
- Tabl 2.11A : Commerce extérieur par groupe NACE-CLIO (BR.25)  
(BP) a) en milliards de francs
- Tabl 2.12A : Commerce extérieur par groupe NACE-CLIO (BR.27)  
(BP) a) en milliards de francs
- Tabl 2.13A : Commerce extérieur par groupe NACE-CLIO (BR.29)  
(BP) a) en milliards de francs

100-10000

100-10000

100-10000

100-10000

100-10000

100-10000

100-10000

100-10000

100-10000

100-10000

100-10000

100-10000

100-10000

100-10000

100-10000





- Tabl 2.14A : Commerce extérieur par groupe NACE-CLIO (BR.31)  
(BP) a) en milliards de francs
- Tabl 2.15A : Commerce extérieur par groupe NACE-CLIO (BR.33)  
(BP) a) en milliards de francs
- Tabl 2.16A : Commerce extérieur par groupe NACE-CLIO (BR.35)  
(BP) a) en milliards de francs
- Tabl 2.17A : Commerce extérieur par groupe NACE-CLIO (BR.37)  
(BP) a) en milliards de francs
- Tabl 2.18A : Commerce extérieur par groupe NACE-CLIO (BR.39)  
(BP) a) en milliards de francs
- Tabl 2.19A : Commerce extérieur par groupe NACE-CLIO (BR.41)  
(BP) a) en milliards de francs
- Tabl 2.20A : Commerce extérieur par groupe NACE-CLIO (BR.43)  
(BP) a) en milliards de francs
- Tabl 2.21A : Commerce extérieur par groupe NACE-CLIO (BR.45)  
(BP) a) en milliards de francs
- Tabl 2.22A : Commerce extérieur par groupe NACE-CLIO (BR.47)  
(BP) a) en milliards de francs
- Tabl 2.23A : Commerce extérieur par groupe NACE-CLIO (BR.49)  
(BP) a) en milliards de francs
- Tabl 2.24A : Commerce extérieur par groupe NACE-CLIO (BR.51)  
(BP) a) en milliards de francs
- Tabl 2.25A : Commerce extérieur par groupe NACE-CLIO (BR.55)  
(BP) a) en milliards de francs
- Tabl 3.A : Commerce extérieur : répartition géographique  
(BP) a) en milliards de francs
- Tabl 1.B : Commerce extérieur par branche NACE-CLIO  
(BP) b) structure (en %)
- Tabl 2.1B : Commerce extérieur par groupe NACE-CLIO (BR.01)  
(BP) b) structure (en %)

The first part of the document discusses the importance of maintaining accurate records of all transactions. It emphasizes that every entry should be supported by a valid receipt or invoice. This ensures transparency and allows for easy verification of the data.

In the second section, the author outlines the various methods used to collect and analyze the data. This includes both primary and secondary data collection techniques. The primary data was gathered through direct observation and interviews, while secondary data was obtained from existing reports and databases.

The third section details the statistical analysis performed on the collected data. It describes the use of descriptive statistics to summarize the data and inferential statistics to test hypotheses. The results of these analyses are presented in a clear and concise manner, highlighting the key findings of the study.

Finally, the document concludes with a discussion of the implications of the findings. It suggests that the results have significant implications for the field of study and provides recommendations for further research. The author also acknowledges the limitations of the study and offers suggestions for how these can be addressed in future work.



Tabl 2.2B : Commerce extérieur par groupe NACE-CLIO (BR.03)  
(BP) b) structure (en %)

Tabl 2.3B : Commerce extérieur par groupe NACE-CLIO (BR.07)  
(BP) b) structure (en %)

Tabl 2.4B : Commerce extérieur par groupe NACE-CLIO (BR.09)  
(BP) b) structure (en %)

Tabl 2.5B : Commerce extérieur par groupe NACE-CLIO (BR.13)  
(BP) b) structure (en %)

Tabl 2.6B : Commerce extérieur par groupe NACE-CLIO (BR.15)  
(BP) b) structure (en %)

Tabl 2.7B : Commerce extérieur par groupe NACE-CLIO (BR.17)  
(BP) b) structure (en %)

Tabl 2.8B : Commerce extérieur par groupe NACE-CLIO (BR.19)  
(BP) b) structure (en %)

Tabl 2.9B : Commerce extérieur par groupe NACE-CLIO (BR.21)  
(BP) b) structure (en %)

Tabl 2.10B : Commerce extérieur par groupe NACE-CLIO (BR.23)  
(BP) b) structure (en %)

Tabl 2.11B : Commerce extérieur par groupe NACE-CLIO (BR.25)  
(BP) b) structure (en %)

Tabl 2.12B : Commerce extérieur par groupe NACE-CLIO (BR.27)  
(BP) b) structure (en %)

Tabl 2.13B : Commerce extérieur par groupe NACE-CLIO (BR.29)  
(BP) b) structure (en %)

Tabl 2.14B : Commerce extérieur par groupe NACE-CLIO (BR.31)  
(BP) b) structure (en %)

Tabl 2.15B : Commerce extérieur par groupe NACE-CLIO (BR.33)  
(BP) b) structure (en %)

Tabl 2.16B : Commerce extérieur par groupe NACE-CLIO (BR.35)  
(BP) b) structure (en %)





- Tabl 2.17B : Commerce extérieur par groupe NACE-CLIO (BR.37)  
(BP) b) structure (en %)
- Tabl 2.18B : Commerce extérieur par groupe NACE-CLIO (BR.39)  
(BP) b) structure (en %)
- Tabl 2.19B : Commerce extérieur par groupe NACE-CLIO (BR.41)  
(BP) b) structure (en %)
- Tabl 2.20B : Commerce extérieur par groupe NACE-CLIO (BR.43)  
(BP) b) structure (en %)
- Tabl 2.21B : Commerce extérieur par groupe NACE-CLIO (BR.45)  
(BP) b) structure (en %)
- Tabl 2.22B : Commerce extérieur par groupe NACE-CLIO (BR.47)  
(BP) b) structure (en %)
- Tabl 2.23B : Commerce extérieur par groupe NACE-CLIO (BR.49)  
(BP) b) structure (en %)
- Tabl 2.24B : Commerce extérieur par groupe NACE-CLIO (BR.51)  
(BP) b) structure (en %)
- Tabl 2.25B : Commerce extérieur par groupe NACE-CLIO (BR.55)  
(BP) b) structure (en %)
- Tabl 3.B : Commerce extérieur : répartition géographique  
(BP) b) structure (en %)
- Tabl 1.C : Commerce extérieur par branche NACE-CLIO  
(BP) c) variations annuelles (en %)
- Tabl 2.1C : Commerce extérieur par groupe NACE-CLIO (BR.01)  
(BP) c) variations annuelles (en %)
- Tabl 2.2C : Commerce extérieur par groupe NACE-CLIO (BR.03)  
(BP) c) variations annuelles (en %)
- Tabl 2.3C : Commerce extérieur par groupe NACE-CLIO (BR.07)  
(BP) c) variations annuelles (en %)
- Tabl 2.4C : Commerce extérieur par groupe NACE-CLIO (BR.09)  
(BP) c) variations annuelles (en %)

Dear Sir,

I am writing to you regarding the matter of the...

I have been informed that you are currently...

I am sure that you will find this information...

I would be grateful if you could please...

I am sure that you will find this information...

I am sure that you will find this information...

I am sure that you will find this information...

I am sure that you will find this information...

I am sure that you will find this information...

I am sure that you will find this information...

I am sure that you will find this information...

I am sure that you will find this information...

I am sure that you will find this information...

I am sure that you will find this information...

I am sure that you will find this information...

I am sure that you will find this information...

I am sure that you will find this information...



- Tabl 2.5C : Commerce extérieur par groupe NACE-CLIO (BR.13)  
(BP) c) variations annuelles (en %)
- Tabl 2.6C : Commerce extérieur par groupe NACE-CLIO (BR.15)  
(BP) c) variations annuelles (en %)
- Tabl 2.7C : Commerce extérieur par groupe NACE-CLIO (BR.17)  
(BP) c) variations annuelles (en %)
- Tabl 2.8C : Commerce extérieur par groupe NACE-CLIO (BR.19)  
(BP) c) variations annuelles (en %)
- Tabl 2.9C : Commerce extérieur par groupe NACE-CLIO (BR.21)  
(BP) c) variations annuelles (en %)
- Tabl 2.10C : Commerce extérieur par groupe NACE-CLIO (BR.23)  
(BP) c) variations annuelles (en %)
- Tabl 2.11C : Commerce extérieur par groupe NACE-CLIO (BR.25)  
(BP) c) variations annuelles (en %)
- Tabl 2.12C : Commerce extérieur par groupe NACE-CLIO (BR.27)  
(BP) c) variations annuelles (en %)
- Tabl 2.13C : Commerce extérieur par groupe NACE-CLIO (BR.29)  
(BP) c) variations annuelles (en %)
- Tabl 2.14C : Commerce extérieur par groupe NACE-CLIO (BR.31)  
(BP) c) variations annuelles (en %)
- Tabl 2.15C : Commerce extérieur par groupe NACE-CLIO (BR.33)  
(BP) c) variations annuelles (en %)
- Tabl 2.16C : Commerce extérieur par groupe NACE-CLIO (BR.35)  
(BP) c) variations annuelles (en %)
- Tabl 2.17C : Commerce extérieur par groupe NACE-CLIO (BR.37)  
(BP) c) variations annuelles (en %)
- Tabl 2.18C : Commerce extérieur par groupe NACE-CLIO (BR.39)  
(BP) c) variations annuelles (en %)
- Tabl 2.19C : Commerce extérieur par groupe NACE-CLIO (BR.41)  
(BP) c) variations annuelles (en %)

...the ... of ...

...the ... of ...

...the ... of ...

...the ... of ...

...the ... of ...

...the ... of ...

...the ... of ...

...the ... of ...

...the ... of ...

...the ... of ...

...the ... of ...

...the ... of ...

...the ... of ...

...the ... of ...

...the ... of ...

...the ... of ...

...the ... of ...

...the ... of ...

...the ... of ...



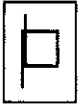

Tabl 2.20C : Commerce extérieur par groupe NACE-CLIO (BR.43)  
(BP) c) variations annuelles (en %)

Tabl 2.21C : Commerce extérieur par groupe NACE-CLIO (BR.45)  
(BP) c) variations annuelles (en %)

Tabl 2.22C : Commerce extérieur par groupe NACE-CLIO (BR.47)  
(BP) c) variations annuelles (en %)

Tabl 2.23C : Commerce extérieur par groupe NACE-CLIO (BR.49)  
(BP) c) variations annuelles (en %)

Tabl 2.24C : Commerce extérieur par groupe NACE-CLIO (BR.51)  
(BP) c) variations annuelles (en %)

Tabl 2.25C : Commerce extérieur par groupe NACE-CLIO (BR.55)  
(BP) c) variations annuelles (en %)

Tabl 3.C : Commerce extérieur : répartition géographique  
(BP) c) variations annuelles (en %)

Tabl 1.D : Commerce extérieur par branche NACE-CLIO  
(BP) d) en milliers de tonnes

Tabl 2.1D : Commerce extérieur par groupe NACE-CLIO (BR.01)  
(BP) d) en milliers de tonnes

Tabl 2.1D : Commerce extérieur par groupe NACE-CLIO (BR.01)  
(BP) d) en milliers de tonnes

Tabl 2.2D : Commerce extérieur par groupe NACE-CLIO (BR.03)  
(BP) d) en milliers de tonnes

Tabl 2.3D : Commerce extérieur par groupe NACE-CLIO (BR.07)  
(BP) d) en milliers de tonnes

Tabl 2.4D : Commerce extérieur par groupe NACE-CLIO (BR.09)  
(BP) d) en milliers de tonnes

Tabl 2.5D : Commerce extérieur par groupe NACE-CLIO (BR.13)  
(BP) d) en milliers de tonnes

Tabl 2.6D : Commerce extérieur par groupe NACE-CLIO (BR.15)  
(BP) d) en milliers de tonnes

10/10/10

The first part of the document discusses the importance of maintaining accurate records of all transactions. It emphasizes that every entry should be supported by a valid receipt or invoice. This ensures transparency and allows for easy verification of the data.

In the second section, the author details the various methods used to collect and analyze the data. This includes both manual and automated processes. The goal is to ensure that the data is as accurate and reliable as possible.

The third section provides a comprehensive overview of the results obtained from the analysis. It highlights key trends and patterns that have emerged from the data. These findings are crucial for understanding the underlying dynamics of the system being studied.

Finally, the document concludes with a series of recommendations based on the findings. These suggestions are intended to help improve the efficiency and accuracy of the data collection and analysis process in the future.



- Tabl 2.7D : Commerce extérieur par groupe NACE-CLIO (BR.17)  
(BP) d) en milliers de tonnes
- Tabl 2.8D : Commerce extérieur par groupe NACE-CLIO (BR.19)  
(BP) d) en milliers de tonnes
- Tabl 2.9D : Commerce extérieur par groupe NACE-CLIO (BR.21)  
(BP) d) en milliers de tonnes
- Tabl 2.10D : Commerce extérieur par groupe NACE-CLIO (BR.23)  
(BP) d) en milliers de tonnes
- Tabl 2.11D : Commerce extérieur par groupe NACE-CLIO (BR.25)  
(BP) d) en milliers de tonnes
- Tabl 2.12D : Commerce extérieur par groupe NACE-CLIO (BR.27)  
(BP) d) en milliers de tonnes
- Tabl 2.13D : Commerce extérieur par groupe NACE-CLIO (BR.29)  
(BP) d) en milliers de tonnes
- Tabl 2.14D : Commerce extérieur par groupe NACE-CLIO (BR.31)  
(BP) d) en milliers de tonnes
- Tabl 2.15D : Commerce extérieur par groupe NACE-CLIO (BR.33)  
(BP) d) en milliers de tonnes
- Tabl 2.16D : Commerce extérieur par groupe NACE-CLIO (BR.035)  
(BP) d) en milliers de tonnes
- Tabl 2.17D : Commerce extérieur par groupe NACE-CLIO (BR.37)  
(BP) d) en milliers de tonnes
- Tabl 2.18D : Commerce extérieur par groupe NACE-CLIO (BR.39)  
(BP) d) en milliers de tonnes
- Tabl 2.19D : Commerce extérieur par groupe NACE-CLIO (BR.41)  
(BP) d) en milliers de tonnes
- Tabl 2.20D : Commerce extérieur par groupe NACE-CLIO (BR.43)  
(BP) d) en milliers de tonnes
- Tabl 2.21D : Commerce extérieur par groupe NACE-CLIO (BR.45)  
(BP) d) en milliers de tonnes

1  
2  
3  
4  
5  
6  
7  
8  
9  
10

11  
12  
13  
14  
15  
16  
17  
18  
19  
20  
21  
22  
23  
24  
25  
26  
27  
28  
29  
30  
31  
32  
33  
34  
35  
36  
37  
38  
39  
40  
41  
42  
43  
44  
45  
46  
47  
48  
49  
50  
51  
52  
53  
54  
55  
56  
57  
58  
59  
60  
61  
62  
63  
64  
65  
66  
67  
68  
69  
70  
71  
72  
73  
74  
75  
76  
77  
78  
79  
80  
81  
82  
83  
84  
85  
86  
87  
88  
89  
90  
91  
92  
93  
94  
95  
96  
97  
98  
99  
100



---

Tabl 2.22D : Commerce extérieur par groupe NACE-CLIO (BR.47)  
(BP) d) en milliers de tonnes

Tabl 2.23D : Commerce extérieur par groupe NACE-CLIO (BR.49)  
(BP) d) en milliers de tonnes

Tabl 2.24D : Commerce extérieur par groupe NACE-CLIO (BR.51)  
(BP) d) en milliers de tonnes

Tabl 2.25D : Commerce extérieur par groupe NACE-CLIO (BR.55)  
(BP) d) en milliers de tonnes

Tabl 3.D : Commerce extérieur : répartition géographique  
(BP) d) en milliers de tonnes

tabl 4 : Structure des exportations de divers pays selon la CTCI

The first part of the document discusses the importance of maintaining accurate records of all transactions. It emphasizes that every entry should be supported by a valid receipt or invoice. This ensures transparency and allows for easy verification of the data.

In the second section, the author details the various methods used to collect and analyze the data. This includes both manual and automated processes. The goal is to ensure that the data is both reliable and representative of the overall population being studied.

The third part of the document focuses on the results of the analysis. It shows that there is a clear trend in the data, which is consistent with the initial hypothesis. This finding is significant as it provides strong evidence for the proposed model.

Finally, the document concludes with a summary of the key findings and a recommendation for further research. It suggests that future studies should explore the underlying causes of the observed trends and test the model under different conditions.



## LISTE DES GRAPHIQUES

- GR.1 : Evolution du commerce extérieur de l'U.E.B.L. 1970-1991
- GR.2 : Répartition des exportations de l'U.E.B.L. selon la NACE-CLIO  
A : en milliards de francs  
B : en pourcentage
- GR.3 : Répartition des importations de l'U.E.B.L. selon la NACE-CLIO  
A : en milliards de francs  
B : en pourcentage
- GR.4 : Exportations selon les principaux clients  
A : en milliards de francs  
B : en pourcentage
- GR.5 : Importations en fonction des principaux clients  
A : en milliards de francs  
B : en pourcentage

Structure des exportations selon les sections CTCl (en pourcentage) :

- GR.6 : Europe des 12
- GR.7 : U.E.B.L.
- GR.8 : France
- GR.9 : Allemagne
- GR.10 : Pays-Bas
- GR.11 : Italie
- GR.12 : Royaume-Uni
- GR.13 : Etats-Unis
- GR.14 : Japon
- GR.15: : Structure comparée des exportations  
A : 1970  
B : 1990

MEMORANDUM FOR THE RECORD

On 10/10/2018, the following information was received from the [redacted] regarding the [redacted] case.

[redacted] advised that the [redacted] case is currently being reviewed by the [redacted] and that the [redacted] is expected to be completed by [redacted].

The [redacted] is currently being reviewed by the [redacted] and that the [redacted] is expected to be completed by [redacted].

The [redacted] is currently being reviewed by the [redacted] and that the [redacted] is expected to be completed by [redacted].

The [redacted] is currently being reviewed by the [redacted] and that the [redacted] is expected to be completed by [redacted].

The [redacted] is currently being reviewed by the [redacted] and that the [redacted] is expected to be completed by [redacted].

- 1. [redacted]
- 2. [redacted]
- 3. [redacted]
- 4. [redacted]
- 5. [redacted]
- 6. [redacted]
- 7. [redacted]
- 8. [redacted]
- 9. [redacted]
- 10. [redacted]
- 11. [redacted]
- 12. [redacted]
- 13. [redacted]
- 14. [redacted]
- 15. [redacted]
- 16. [redacted]
- 17. [redacted]
- 18. [redacted]
- 19. [redacted]
- 20. [redacted]
- 21. [redacted]
- 22. [redacted]
- 23. [redacted]
- 24. [redacted]
- 25. [redacted]
- 26. [redacted]
- 27. [redacted]
- 28. [redacted]
- 29. [redacted]
- 30. [redacted]
- 31. [redacted]
- 32. [redacted]
- 33. [redacted]
- 34. [redacted]
- 35. [redacted]
- 36. [redacted]
- 37. [redacted]
- 38. [redacted]
- 39. [redacted]
- 40. [redacted]
- 41. [redacted]
- 42. [redacted]
- 43. [redacted]
- 44. [redacted]
- 45. [redacted]
- 46. [redacted]
- 47. [redacted]
- 48. [redacted]
- 49. [redacted]
- 50. [redacted]



TAB1A : tabl 1. A : COMMERCE EXTERIEUR PAR BRANCHE NACE-CLIO  
(INS.bkPLAN) a) EN MILLIARDS DE FRANCS.

TAB2A01 : tabl 2.1A: COMMERCE EXTERIEUR PAR GROUPE NACE-CLIO (BR.01)  
(INS.bkPLAN) a) EN MILLIARDS DE FRANCS.

TAB2A03 : tabl 2.2A: COMMERCE EXTERIEUR PAR GROUPE NACE-CLIO (BR.03)  
(INS.bkPLAN) a) EN MILLIARDS DE FRANCS.

TAB2A07 : tabl 2.3A: COMMERCE EXTERIEUR PAR GROUPE NACE-CLIO (BR.07)  
(INS.bkPLAN) a) EN MILLIARDS DE FRANCS.

TAB2A09 : tabl 2.4A: COMMERCE EXTERIEUR PAR GROUPE NACE-CLIO (BR.09)  
(INS.bkPLAN) a) EN MILLIARDS DE FRANCS.

TAB2A13 : tabl 2.5A: COMMERCE EXTERIEUR PAR GROUPE NACE-CLIO (BR.13)  
(INS.bkPLAN) a) EN MILLIARDS DE FRANCS

TAB2A15 : tabl 2.6A: COMMERCE EXTERIEUR PAR GROUPE NACE-CLIO (BR.15)  
(INS.bkPLAN) a) EN MILLIARDS DE FRANCS

TAB2A17 : tabl 2.7A: COMMERCE EXTERIEUR PAR GROUPE NACE-CLIO (BR.17)  
(INS.bkPLAN) a) EN MILLIARDS DE FRANCS.

TAB2A19 : tabl 2.8A: COMMERCE EXTERIEUR PAR GROUPE NACE-CLIO (BR.19)  
(INS.bkPLAN) a) EN MILLIARDS DE FRANCS

TAB2A21 : tabl 2.9A: COMMERCE EXTERIEUR PAR GROUPE NACE-CLIO (BR.21)  
(INS.bkPLAN) a) EN MILLIARDS DE FRANCS.

TAB2A23 : tabl 2.10A:COMMERCE EXTERIEUR PAR GROUPE NACE-CLIO (BR.23)  
(INS.bkPLAN) a) EN MILLIARDS DE FRANCS

TAB2A25 : tabl 2.11A:COMMERCE EXTERIEUR PAR GROUPE NACE-CLIO (BR.25)  
(INS.bkPLAN) a) EN MILLIARDS DE FRANCS.

TAB2A27 : tabl 2.12A:COMMERCE EXTERIEUR PAR GROUPE NACE-CLIO (BR.27)  
(INS.bkPLAN) a) EN MILLIARDS DE FRANCS

TAB2A29 : tabl 2.13A:COMMERCE EXTERIEUR PAR GROUPE NACE-CLIO (BR.29)  
(INS.bkPLAN) a) EN MILLIARDS DE FRANCS

TAB2A31 : tabl 2.14A:COMMERCE EXTERIEUR PAR GROUPE NACE-CLIO (BR.31)  
(INS.bkPLAN) a) EN MILLIARDS DE FRANCS.

TAB2A33 : tabl 2.15A:COMMERCE EXTERIEUR PAR GROUPE NACE-CLIO (BR.33)  
(INS.bkPLAN) a) EN MILLIARDS DE FRANCS.

TAB2A35 : tabl 2.16A:COMMERCE EXTERIEUR PAR GROUPE NACE-CLIO (BR.35)  
(INS.bkPLAN) a) EN MILLIARDS DE FRANCS

TAB2A37 : tabl 2.17A:COMMERCE EXTERIEUR PAR GROUPE NACE-CLIO (BR.37)  
(INS.bkPLAN) a) EN MILLIARDS DE FRANCS

TAB2A39 : tabl 2.18A:COMMERCE EXTERIEUR PAR GROUPE NACE-CLIO (BR.39)  
(INS.bkPLAN) a) EN MILLIARDS DE FRANCS.

TAB2A41 : tabl 2.19A:COMMERCE EXTERIEUR PAR GROUPE NACE-CLIO (BR.41)  
(INS.bkPLAN) a) EN MILLIARDS DE FRANCS.

TABLES from files : \*(WS)

TAB2A43 : tabl 2.20A:COMMERCE EXTERIEUR PAR GROUPE NACE-CLIO (BR.43)  
(INS.bkPLAN) a) EN MILLIARDS DE FRANCS

TAB2A45 : tabl 2.21A:COMMERCE EXTERIEUR PAR GROUPE NACE-CLIO (BR.45)  
(INS.bkPLAN) a) EN MILLIARDS DE FRANCS.

TAB2A47 : tabl 2.22A:COMMERCE EXTERIEUR PAR GROUPE NACE-CLIO (BR.47)  
(INS.bkPLAN) a) EN MILLIARDS DE FRANCS.

TAB2A49 : tabl 2.23A:COMMERCE EXTERIEUR PAR GROUPE NACE-CLIO (BR.49)  
(INS.bkPLAN) a) EN MILLIARDS DE FRANCS

TAB2A51 : tabl 2.24A:COMMERCE EXTERIEUR PAR GROUPE NACE-CLIO (BR.51)  
(INS.bkPLAN) a) EN MILLIARDS DE FRANCS

TAB2A55 : tabl 2.25A:COMMERCE EXTERIEUR PAR GROUPE NACE-CLIO (BR.55)  
(INS.bkPLAN) a) EN MILLIARDS DE FRANCS.

TAB3A : tabl 3. A : COMMERCE EXTERIEUR: REPARTITION GEOGRAPHIQUE  
(INS.bkPLAN) a) EN MILLIARDS DE FRANCS

tabl 1. A : COMMERCE EXTERIEUR PAR BRANCHE NACE-CLIO  
(INS.BKPLAN) a) EN MILLIARDS DE FRANCS.

	1980	1981	1982	1983	1984	1985	1986	1987	1988	1989	1990	1991	
TOTAL GENERAL	X	1890.36	2062.32	2393.15	2651.34	2992.12	3167.69	3070.33	3100.15	3382.33	3943.07	3944.46	4024.04
	M	2100.81	2309.76	2653.36	2820.86	3195.77	3317.81	3065.24	3110.09	3393.56	3893.88	4011.59	4119.59
	X-M	-210.45	-247.45	-260.21	-169.52	-203.65	-150.12	5.09	-9.94	-11.23	59.19	-67.13	-95.55
1. PRODUITS DE L'AGRICULTURE, SYLVICULTURE ET PECHE (branche 01)	X	51.32	58.66	68.02	67.20	80.65	72.92	68.61	75.74	76.12	85.84	86.79	92.97
	M	124.29	143.08	170.76	176.71	210.04	207.68	186.03	185.08	191.31	199.61	193.77	203.46
	X-M	-72.97	-84.42	-102.74	-109.51	-129.39	-134.76	-117.41	-109.34	-115.19	-113.77	-106.98	-110.49
2. HOUILLE (branche 03)	X	1.53	2.85	2.94	2.78	4.56	5.17	3.58	2.26	2.15	2.15	1.89	2.14
	M	21.29	29.13	37.84	29.98	36.88	38.98	30.40	25.87	26.48	29.73	31.88	31.85
	X-M	-19.76	-26.27	-34.90	-27.20	-32.32	-33.80	-26.82	-23.61	-24.32	-27.58	-29.99	-29.71
3. PRODUITS PETROLIERS (ET GAZ NATUREL) (branche 07)	X	145.81	169.02	188.08	204.28	215.69	184.06	133.93	102.20	100.65	117.99	121.13	144.66
	M	282.65	365.25	422.56	412.07	445.61	391.89	216.14	202.39	168.13	212.90	232.61	245.01
	X-M	-136.84	-196.24	-234.48	-207.78	-229.92	-207.83	-82.21	-100.19	-67.48	-94.91	-111.48	-100.35
4. ELECTRICITE, GAZ, EAU, PRODUITS DE LA COKEFACTION (branches 05+09+11)	X	16.29	20.42	27.60	22.25	23.92	32.27	31.18	32.66	20.56	34.76	31.47	31.04
	M	66.53	87.44	102.43	107.84	126.74	149.09	107.36	80.27	66.31	71.36	87.57	91.70
	X-M	-50.24	-67.01	-74.83	-85.58	-102.82	-116.82	-76.18	-47.61	-45.75	-36.60	-56.10	-60.66
5. MINERAIS ET METAUX FERREUX ET NON FERREUX (branche 13)	X	332.64	311.14	346.50	371.89	428.03	447.46	384.34	363.65	458.17	566.66	490.51	443.93
	M	227.35	229.33	235.33	270.66	296.92	316.00	258.12	246.70	317.45	365.21	319.96	294.61
	X-M	105.29	81.81	111.17	101.23	131.11	131.47	126.22	116.96	140.72	201.45	170.55	149.32
6. MATIERES NON METALLIQUES (branche 15)	X	48.19	50.79	60.28	67.89	77.60	76.59	81.22	85.60	93.96	107.74	111.14	107.71
	M	43.38	43.60	49.75	50.97	56.92	59.95	61.60	64.75	92.48	108.28	112.62	117.98
	X-M	4.81	7.18	10.52	16.92	20.87	16.64	19.62	20.84	1.47	-1.54	-1.48	-10.26
7. PRODUITS CHIMIQUES (branche 17)	X	270.87	306.00	366.37	412.50	481.89	519.07	489.60	480.80	534.71	600.93	602.19	623.28
	M	203.43	231.20	279.25	315.16	378.50	408.38	373.07	376.46	430.05	485.11	494.96	509.72
	X-M	67.44	74.81	87.12	97.35	103.39	110.68	116.53	114.35	104.66	115.82	107.23	113.57
8. AUTRES FABRICATIONS METALLIQUES (branche 19)	X	43.86	47.67	54.46	58.18	66.22	69.66	67.37	68.85	82.62	92.81	99.61	104.89
	M	56.73	55.83	59.80	59.29	65.78	72.09	74.14	76.35	93.84	108.44	118.16	120.29
	X-M	-12.87	-8.16	-5.34	-1.11	0.43	-2.43	-6.77	-7.50	-11.21	-15.63	-18.54	-15.40
9. MACHINES AGRICOLES ET INDUSTRIELLES (branche 21)	X	122.04	129.59	140.09	153.05	170.84	191.66	181.49	183.73	208.52	248.08	258.86	245.48
	M	120.37	115.53	135.67	138.61	157.88	175.26	182.17	190.88	228.19	267.58	299.53	299.90
	X-M	1.68	14.05	4.42	14.44	12.96	16.39	-6.69	-7.16	-19.67	-19.50	-40.67	-54.43
10. AUTRES MACHINES (branche 23)	X	17.56	19.67	27.82	33.98	42.15	48.15	53.03	61.66	53.72	60.11	62.48	64.32
	M	37.76	42.26	52.64	62.22	79.16	91.75	94.88	100.34	99.78	114.94	123.58	125.25
	X-M	-20.20	-22.59	-24.82	-28.23	-37.01	-43.60	-41.86	-38.69	-46.06	-54.83	-61.11	-60.94
11. MATERIEL ET FOURNITURES ELECTRIQUES (branche 25)	X	94.99	100.06	105.22	117.97	127.84	138.18	161.50	167.56	164.82	183.41	195.18	196.05
	M	102.95	108.21	115.92	119.94	134.10	151.88	174.56	172.49	194.55	219.93	233.68	242.96
	X-M	-7.96	-8.15	-10.70	-1.97	-6.26	-13.70	-13.07	-4.94	-29.72	-36.52	-38.50	-46.91
12. VEHICULES ET MOTEURS AUTOMOBILES (branche 27)	X	186.25	211.15	269.46	313.73	314.87	364.69	420.37	451.44	476.41	530.59	574.14	584.40
	M	205.85	221.66	269.04	305.45	318.89	364.67	411.18	453.37	470.47	526.46	565.01	598.36
	X-M	-19.60	-10.51	0.42	8.28	-4.02	0.02	9.20	-1.93	5.94	4.12	9.13	-13.96

TABLES from files : \*(WS)

13. AUTRES MOYENS DE TRANSPORT X (branche 29)	18.54	22.69	27.78	24.56	23.30	33.73	26.70	24.26	22.53	34.27	36.43	45.18
	32.37	35.10	37.18	32.89	36.70	33.62	40.06	49.65	34.04	52.23	56.17	65.30
	X-M	-13.84	-12.41	-9.40	-8.34	-13.40	0.10	-13.36	-25.39	-11.51	-17.96	-19.74
14. VIANDES (branche 31)	X	33.09	41.19	44.82	48.25	56.63	60.30	60.94	65.67	79.22	76.66	87.14
	M	18.35	20.17	24.70	24.30	26.57	27.75	24.72	24.88	27.96	31.26	31.86
	X-M	14.74	21.02	20.12	23.95	30.07	29.15	35.59	36.06	37.71	47.96	42.88
15. LAIT (branche 33)	X	25.27	29.29	38.82	34.72	40.41	40.17	43.22	46.76	49.03	54.15	46.42
	M	27.27	33.06	45.31	38.01	40.12	40.29	37.73	39.53	45.09	50.38	46.73
	X-M	-2.00	-3.78	-6.49	-3.28	0.29	-1.12	5.48	7.23	3.94	3.77	-1.31
16. AUTRES PRODUITS ALIMENTAIRES (branche 35)	X	64.04	87.21	102.39	114.45	144.41	153.39	141.84	136.45	136.22	163.51	163.80
	M	67.75	76.96	90.49	98.36	123.45	120.95	115.14	107.30	119.62	129.23	127.22
	X-M	-3.71	10.25	11.90	16.10	20.95	32.45	26.70	29.15	16.60	34.28	36.57
17. BOISSONS (branche 37)	X	7.59	10.23	11.75	12.72	15.04	15.38	14.95	15.21	17.43	20.66	19.66
	M	11.44	11.97	13.08	13.96	15.73	15.08	15.75	17.17	18.63	18.77	20.55
	X-M	-3.85	-1.74	-1.33	-1.24	-0.69	0.29	-0.80	-1.96	-1.20	1.89	-0.89
18. TABACS (branche 39)	X	6.02	7.23	9.50	10.62	10.88	12.42	11.77	11.39	10.58	11.13	11.42
	M	2.56	2.72	4.22	4.99	6.13	6.22	5.47	5.39	4.84	4.97	4.98
	X-M	3.46	4.51	5.28	5.63	4.75	6.20	6.30	6.00	5.75	6.16	6.44
19. PRODUITS TEXTILES, HABILLEMENT (branche 41)	X	138.03	145.08	163.67	186.99	215.49	225.83	220.51	224.55	232.69	262.81	275.85
	M	119.57	123.11	141.11	152.33	169.70	175.48	178.11	184.86	191.79	204.45	222.82
	X-M	18.46	21.98	22.57	34.67	45.80	50.35	42.41	39.69	40.90	58.36	53.03
20. CUIR (branche 43)	X	5.16	5.00	6.03	6.95	8.95	10.27	9.93	9.76	9.59	10.00	10.71
	M	21.98	20.74	24.68	25.99	30.00	32.95	33.52	35.23	33.73	34.75	37.86
	X-M	-16.83	-15.74	-18.65	-19.04	-21.06	-22.68	-23.59	-25.47	-24.14	-24.75	-27.15
21. BOIS ET MEUBLES (branche 45)	X	32.27	33.62	39.16	44.83	49.38	50.37	52.23	55.30	60.30	67.02	71.05
	M	40.93	39.60	40.49	40.39	43.03	44.29	47.68	52.40	62.09	73.84	81.82
	X-M	-8.66	-5.98	-1.33	4.44	6.35	6.08	4.55	2.90	-1.79	-6.82	-10.77
22. PAPIER (branche 47)	X	46.95	52.85	60.43	65.13	76.73	82.73	85.34	91.81	105.22	116.99	119.74
	M	57.47	64.08	74.03	78.39	96.28	100.08	102.85	111.66	122.45	136.14	140.92
	X-M	-10.52	-11.23	-13.61	-13.26	-19.55	-17.35	-17.52	-19.85	-17.23	-19.15	-21.19
23. CAOUTCHOUC ET PLASTIQUE (branche 49)	X	49.60	55.72	63.20	79.43	93.22	104.04	107.68	111.50	125.07	145.46	155.21
	M	42.80	43.79	51.67	57.08	63.99	69.33	73.25	78.38	95.12	110.18	119.24
	X-M	6.80	11.94	11.53	22.36	29.24	34.72	34.44	33.12	29.95	35.28	35.97
24. AUTRES INDUSTRIES MANUFACTURIERES (branche 51)	X	124.67	135.87	156.86	182.32	203.42	211.60	200.21	206.11	251.34	313.67	280.95
	M	157.10	156.66	164.83	193.06	218.15	204.81	204.23	209.33	230.71	290.47	271.37
	X-M	-32.43	-20.79	-7.97	-10.74	-14.73	6.79	-4.01	-3.21	20.63	23.20	9.58
25. PRODUITS DE LA RECUPERATION (branche 55)	X	7.78	9.33	11.91	14.65	19.81	20.99	19.42	19.98	24.23	33.11	41.15
	M	8.62	9.29	10.59	12.24	18.49	19.35	17.08	19.36	28.45	37.67	30.14
	X-M	-0.84	0.04	1.32	2.41	1.32	1.64	2.35	0.62	-4.22	-4.56	6.39

Tabl 2.1A: COMMERCE EXTERIEUR PAR GROUPE NACE-CLIO (BR.01)  
(INS.BKPLAN) a) EN MILLIARDS DE FRANCS.

	1980	1981	1982	1983	1984	1985	1986	1987	1988	1989	1990	1991
PRODUITS DE L'AGRICULTURE, SYLVICULTURE ET PECHE (branche 01)	X	51.32	58.66	68.02	67.20	80.65	68.61	75.74	76.12	85.84	86.79	92.97
	M	124.29	143.08	170.76	176.71	210.04	186.03	185.08	191.31	199.61	193.77	203.46
	X-M	-72.97	-84.42	-102.74	-109.51	-129.39	-117.41	-109.34	-115.19	-113.77	-106.98	-110.49
1. PRODUITS VEGETAUX (groupe 011)	X	35.50	41.97	50.44	47.00	57.41	41.49	48.13	46.68	50.54	52.27	54.53
	M	74.68	92.04	111.03	112.62	133.21	124.92	111.76	116.09	117.90	116.98	127.83
	X-M	-39.18	-50.07	-60.59	-65.62	-75.80	-67.15	-63.63	-69.41	-67.37	-64.71	-73.31
2. VIN (groupe 012)	X	0.51	0.52	0.66	0.76	0.65	0.72	0.72	0.67	0.80	0.82	0.84
	M	7.20	7.46	8.34	8.69	9.01	9.72	11.09	11.65	12.45	14.00	14.81
	X-M	-6.69	-6.94	-7.69	-7.93	-8.36	-9.18	-10.37	-10.98	-11.64	-13.18	-13.97
3. HUILE D'OLIVE NON RAFFINE (groupe 013)	X	0.01	0.01	0.01	0.01	0.01	0.02	0.02	0.02	0.03	0.07	0.10
	M	0.08	0.09	0.10	0.12	0.11	0.12	0.09	0.12	0.14	0.22	0.31
	X-M	-0.07	-0.08	-0.09	-0.11	-0.10	-0.10	-0.08	-0.10	-0.11	-0.15	-0.21
4. PRODUITS ANIMAUX (groupe 014)	X	11.43	11.66	12.06	14.20	16.19	16.70	17.52	19.31	23.34	17.71	21.87
	M	14.13	15.22	18.20	18.69	23.13	24.60	24.83	25.46	29.99	24.39	22.76
	X-M	-2.70	-3.56	-6.14	-4.49	-6.95	-7.90	-7.31	-6.15	-6.65	-6.68	-8.89
5. PRODUITS AGRICOLES IMPORTEES (groupe 019)	X	0.75	1.14	1.01	0.73	1.35	1.94	2.40	1.74	1.77	6.75	6.30
	M	17.15	17.55	20.49	22.91	29.52	32.48	20.70	19.01	18.21	16.90	15.84
	X-M	-16.40	-16.41	-19.48	-22.18	-28.17	-30.54	-18.30	-17.27	-16.43	-10.15	-9.53
6. PRODUITS DE LA SYLVICULTURE (groupe 020)	X	1.96	1.99	2.25	2.56	3.00	3.15	3.44	3.98	4.77	4.87	4.53
	M	4.97	4.41	5.36	5.51	6.25	6.41	5.78	6.33	6.87	6.84	6.24
	X-M	-3.01	-2.42	-3.11	-2.95	-3.25	-3.26	-1.98	-2.35	-2.10	-1.97	-1.71
7. PRODUITS DE LA PECHE (groupe 030)	X	1.15	1.37	1.60	1.93	2.03	2.59	3.52	3.72	4.59	4.30	4.80
	M	6.08	6.30	7.23	8.17	8.80	9.43	11.19	12.65	14.06	14.43	15.67
	X-M	-4.93	-4.94	-5.63	-6.24	-6.77	-6.84	-7.68	-8.93	-9.47	-10.14	-10.87

TABLES from files : \*(WS)

tabl 2.2A: COMMERCE EXTERIEUR PAR GROUPE NACE-CLIO (BR.03)  
(INS.brPLAN)  
a) EN MILLIARDS DE FRANCS.

	1980	1981	1982	1983	1984	1985	1986	1987	1988	1989	1990	1991	
HOUILLE (branche 03)	X	1.53	2.85	2.94	2.78	4.56	5.17	3.58	2.26	2.15	2.15	1.89	2.14
	M	21.29	29.13	37.84	29.98	36.88	38.98	30.40	25.87	26.48	29.73	31.88	31.85
	X-M	-19.76	-26.27	-34.90	-27.20	-32.32	-33.80	-26.82	-23.61	-24.32	-27.58	-29.99	-29.71
1. HOUILLE ET AGGLOMERES DE HOUILLE (groupe 111)	X	1.53	2.85	2.94	2.77	4.54	5.11	3.53	2.20	2.05	2.08	1.83	2.09
	M	20.99	28.72	37.28	29.37	36.05	37.77	29.30	24.84	25.58	28.83	30.96	30.91
	X-M	-19.46	-25.87	-34.35	-26.59	-31.50	-32.66	-25.77	-22.63	-23.54	-26.75	-29.13	-28.82
2. LIGNITES ET BRIQUETTES DE LIGNITE (groupe 112)	X	0.00	0.00	0.01	0.00	0.02	0.06	0.05	0.05	0.11	0.07	0.06	0.04
	M	0.29	0.41	0.55	0.61	0.83	1.20	1.11	1.03	0.89	0.90	0.92	0.93
	X-M	-0.29	-0.41	-0.55	-0.61	-0.82	-1.14	-1.05	-0.98	-0.79	-0.83	-0.86	-0.89

tabl 2.3A: COMMERCE EXTERIEUR PAR GROUPE NACE-CLIO (BR.07)  
(INS.brPLAN)  
a) EN MILLIARDS DE FRANCS.

	1980	1981	1982	1983	1984	1985	1986	1987	1988	1989	1990	1991	
PRODUITS PETROLIERS (ET GAZ NATUREL) (branche 07)	X	145.81	169.02	188.08	204.28	215.69	184.06	133.93	102.20	100.65	117.99	121.13	144.66
	M	282.65	365.25	422.56	412.07	445.61	391.89	216.14	202.39	168.13	212.90	232.61	245.01
	X-M	-136.84	-196.24	-234.48	-207.78	-229.92	-207.83	-82.21	-100.19	-67.48	-94.91	-111.48	-100.35
1. PETROLE BRUT (gaz naturel p.m.) (groupe 130)	X	0.00	0.59	2.31	0.76	1.09	0.11	0.00	0.05	0.04	0.03	0.00	0.00
	M	193.75	255.67	265.08	226.73	216.24	187.82	112.99	117.58	93.72	123.57	127.99	141.29
	X-M	-193.75	-255.07	-262.77	-225.97	-215.15	-187.71	-112.99	-117.54	-93.68	-123.54	-127.99	-141.29
2. PRODUITS PETROLIERS RAFFINES (groupe 140)	X	145.81	168.42	185.77	203.53	214.61	183.95	133.93	102.16	100.61	117.96	121.12	144.66
	M	88.90	109.59	157.48	185.34	229.37	204.07	103.14	84.81	74.40	89.33	104.62	103.72
	X-M	56.91	58.84	28.29	18.19	-14.77	-20.12	30.78	17.35	26.21	28.63	16.51	40.94

tabl 2.4A: COMMERCE EXTERIEUR PAR GROUPE NACE-CLIO (BR.09)  
 (INS.BEPLAN) a) EN MILLIARDS DE FRANCS.

	1980	1981	1982	1983	1984	1985	1986	1987	1988	1989	1990	1991	
ELECTRICITE, GAZ, EAU, PRODUITS DE LA COKEFACTION (branches 05+09+11)	X M X-M	16.29 66.53 -50.24	20.42 87.44 -67.01	27.60 102.43 -74.83	22.25 107.84 -85.58	23.92 126.74 -102.82	32.27 149.09 -116.82	31.18 107.36 -76.18	32.66 80.27 -47.61	20.56 66.31 -49.75	34.76 71.36 -36.60	31.47 87.57 -56.10	31.04 91.70 -60.66
1. ENERGIE ELECTRIQUE ET PRODUITS DE LA COKEFACTION (groupes 161 et 120)	X M X-M	13.56 22.00 -8.44	17.12 28.19 -11.07	23.61 33.61 -10.00	17.95 31.94 -13.99	20.76 36.82 -16.06	28.08 54.00 -25.92	28.42 48.41 -19.99	30.73 41.67 -10.94	18.85 35.80 -16.95	32.66 35.34 -2.68	29.05 42.20 -13.16	28.77 40.29 -11.52
2. GAZ DISTRIBUE (groupe 162)	X M X-M	2.73 44.53 -41.80	3.31 59.24 -55.94	3.99 68.82 -64.84	4.30 75.89 -71.59	3.15 89.91 -86.76	4.18 95.09 -90.91	2.75 58.93 -56.18	1.82 38.59 -36.77	1.69 30.45 -28.75	2.09 35.82 -33.73	2.42 45.14 -42.72	2.26 51.18 -48.92
3. VAPEUR, EAU CHAUDE, AIR COMPRIME (groupe 163)	X M X-M	0.00 0.00 0.00	0.00 0.00 0.00	0.00 0.00 0.00	0.00 0.00 0.00	0.00 0.00 0.00	0.01 0.00 0.01	0.00 0.00 0.00	0.00 0.00 0.00	0.00 0.02 -0.01	0.00 0.05 -0.05	0.00 0.04 -0.04	0.00 0.01 -0.01
4. EAU (captage, epuration, distribution) (groupe 170)	X M X-M	0.00 0.00 0.00	0.00 0.01 0.00	0.00 0.00 0.00	0.00 0.00 0.00	0.00 0.01 0.00	0.00 0.00 0.00	0.00 0.01 -0.01	0.10 0.00 0.10	0.01 0.04 -0.03	0.00 0.14 -0.13	0.00 0.18 -0.18	0.00 0.22 -0.22

## TABLES from files : \*(WS)

Tabl 2.SA: COMMERCE EXTERIEUR PAR GROUPE NACE-CLIO (BR.13)  
a) EN MILLIARDS DE FRANCS

	1980	1981	1982	1983	1984	1985	1986	1987	1988	1989	1990	1991	
MINERAIS ET METAUX FERREUX	X	332.64	311.14	346.50	371.89	428.03	447.46	384.34	363.65	458.17	566.66	490.51	443.93
M		227.35	229.33	235.33	270.66	296.92	316.00	258.12	246.70	317.45	365.21	319.96	294.61
X-M		105.29	81.81	111.17	101.23	131.11	131.47	126.22	116.96	140.72	201.45	170.55	149.32
1. MINERAIS DE FER (groupe 211)	X	0.12	0.08	0.09	0.02	0.02	0.08	0.03	0.05	0.08	0.06	0.08	0.05
M		11.95	14.71	14.71	14.22	17.79	20.31	14.98	12.74	14.33	15.96	16.16	16.95
X-M		-11.83	-14.63	-14.63	-14.20	-17.76	-20.22	-14.95	-12.69	-14.26	-15.90	-16.08	-16.89
2. AUTRES MINERAIS DE METAUX NON FERREUX (groupe 212)	X	3.24	5.47	3.96	3.56	3.93	3.69	2.38	2.34	3.47	4.82	3.71	2.55
M		16.63	20.68	18.03	20.39	23.06	25.55	15.16	16.95	20.43	26.29	26.45	20.48
X-M		-13.39	-15.21	-14.07	-16.83	-19.12	-21.87	-12.78	-14.60	-16.96	-21.47	-22.74	-17.93
3. PRODUITS CECA (groupe 221)	X	157.99	153.23	160.60	171.65	209.69	219.95	200.53	192.80	241.75	286.18	269.91	244.55
M		35.94	36.25	43.76	50.77	59.57	62.22	61.13	64.83	82.45	93.66	89.77	84.66
X-M		122.05	116.99	116.84	120.88	150.11	157.72	139.40	127.97	159.30	192.52	180.14	159.89
4. TUBES D'ACIER (groupe 222)	X	7.09	8.69	11.69	18.71	19.82	21.40	14.22	10.63	13.61	14.07	13.88	14.78
M		8.18	7.85	11.49	11.78	11.98	13.76	12.60	11.06	13.77	17.30	17.10	16.13
X-M		-1.09	0.84	0.20	6.93	7.83	7.63	1.62	-.42	-.15	-3.23	-3.23	-1.35
5. TREFILES, ETIRES, LAMINES (groupe 223)	X	30.80	31.01	35.89	38.74	45.87	49.92	46.68	44.47	48.83	53.69	48.42	43.94
M		7.04	6.76	8.28	8.59	10.94	12.50	12.40	12.09	13.35	16.04	16.31	15.21
X-M		23.76	24.24	27.61	30.15	34.93	37.41	34.28	32.38	35.47	37.66	32.11	28.73
6. METAUX NON FERREUX (groupe 224)	X	133.41	112.66	134.28	139.22	148.70	152.43	120.51	113.36	150.43	207.83	154.52	138.05
M		147.61	143.09	139.06	164.91	173.58	181.64	141.86	129.03	173.12	195.96	154.18	141.18
X-M		-14.21	-30.43	-4.78	-25.69	-24.88	-29.21	-21.35	-15.68	-22.69	11.87	0.35	-3.13



tabl 2.6A: COMMERCE EXTERIEUR PAR GROUPE NACE-CLIO (BR.15)  
 (INS.BKPLAN)  
 a) EN MILLIARDS DE FRANCS

	1980	1981	1982	1983	1984	1985	1986	1987	1988	1989	1990	1991	
MATIERES NON METALLIQUES (branche 15)	X	48.19	50.79	60.28	67.89	77.80	76.59	81.22	85.60	93.96	107.74	111.14	107.71
	M	43.38	43.60	49.75	50.97	56.92	59.95	61.60	64.75	92.48	108.28	112.62	117.98
	X-M	4.81	7.18	10.52	16.92	20.87	16.64	19.62	20.84	1.47	-0.54	-1.48	-10.26
1. MATERIAUX DE CONSTRUCTION ET TERRE A FEU (groupe 231)	X	3.85	3.87	4.33	4.73	5.24	5.45	5.66	5.67	6.45	7.37	8.02	8.42
	M	4.84	4.87	5.32	5.38	5.93	5.92	6.30	6.56	8.53	9.60	10.00	10.14
	X-M	-1.00	-1.00	-1.00	-0.65	-0.69	-0.46	-0.64	-0.89	-2.08	-2.23	-1.98	-1.71
2. SELS DE POTASSE ET DE PHOSPHATES NATURELS (groupe 232)	X	0.02	0.03	0.03	0.07	0.04	0.06	0.02	0.05	0.06	0.05	0.03	0.02
	M	4.04	5.29	5.22	5.23	6.14	6.76	4.73	4.16	4.20	4.55	3.83	3.76
	X-M	-4.02	-5.26	-5.19	-5.17	-6.10	-6.70	-4.71	-4.11	-4.50	-3.80	-3.74	-3.74
3. SEL GEMME, SEL MARIN (groupe 233)	X	0.30	0.31	0.44	0.51	0.59	0.58	0.50	0.53	0.51	0.53	0.54	0.67
	M	1.15	1.35	1.49	1.61	1.68	2.07	2.05	1.94	1.69	1.77	1.59	1.61
	X-M	-0.85	-1.04	-1.05	-1.10	-1.09	-1.48	-1.55	-1.41	-1.18	-1.24	-1.04	-0.95
4. AUTRES MINERAUX, TOURBE (groupe 239)	X	1.46	1.62	2.08	2.55	3.12	3.28	3.53	3.45	3.62	4.18	3.96	3.84
	M	3.40	3.39	4.14	4.68	5.21	4.48	4.79	6.65	23.88	32.27	33.30	36.65
	X-M	-1.94	-1.77	-2.06	-2.13	-2.09	-1.20	-1.26	-3.21	-20.26	-28.08	-29.35	-32.81
5. MATERIAUX DE CONSTRUCTION EN TERRE CUITE (groupe 241)	X	0.56	0.49	0.47	0.58	0.71	0.75	0.82	0.99	2.32	2.62	2.71	3.09
	M	1.26	0.95	0.97	0.84	1.02	1.28	1.53	1.59	1.94	2.38	2.81	2.84
	X-M	-0.71	-0.47	-0.50	-0.26	-0.32	-0.54	-0.71	-0.60	0.39	0.24	-0.10	0.25
6. CIMENT, CHAUX, PLATRE (groupe 242)	X	5.02	5.72	6.34	6.85	7.68	6.82	6.45	6.52	7.08	7.31	7.29	8.29
	M	0.78	0.83	0.91	1.06	1.27	1.41	1.45	1.28	1.85	1.93	2.36	2.26
	X-M	4.24	4.89	5.43	5.79	6.41	5.41	5.00	5.24	5.23	5.38	4.93	6.03
7. MATERIAUX DE CONSTRUCTION EN BETON, CIMENT OU PLATRE (groupe 243)	X	5.58	4.92	6.23	7.28	8.31	7.41	8.35	8.39	9.62	10.87	12.20	11.01
	M	2.62	2.38	2.78	2.80	2.64	2.75	3.16	3.23	4.01	4.81	5.50	5.20
	X-M	2.97	2.54	3.45	4.48	5.67	4.67	5.19	5.16	5.61	6.06	6.70	5.81
8. ARTICLES EN AMIANTE (AMIANTE-CIMENT EXCLU) (groupe 244)	X	0.42	0.42	0.46	0.54	0.56	0.63	0.68	0.61	0.63	0.68	0.65	0.61
	M	0.63	0.57	0.65	0.59	0.57	0.62	0.66	0.72	0.75	0.86	0.89	0.76
	X-M	-0.21	-0.15	-0.20	-0.05	-0.01	0.01	0.03	-0.10	-0.12	-0.17	-0.24	-0.15
9. PIERRES ET PRODUITS MINERAUX NON METALLIQUES (groupe 245)	X	2.24	2.38	2.84	3.57	3.99	3.96	4.30	4.71	5.22	5.66	6.51	7.19
	M	2.68	2.43	2.95	3.02	3.22	3.66	4.44	4.59	6.33	6.99	7.63	8.22
	X-M	-0.44	-0.05	-0.11	0.55	0.77	0.31	-0.14	0.12	-1.11	-1.34	-1.12	-1.03
10. MEULES ET AUTRES PRODUITS ABRASIFS APPLIQUES (groupe 246)	X	0.89	1.01	1.14	1.41	1.84	1.91	1.94	1.97	1.97	2.29	2.64	2.48
	M	0.88	0.93	1.24	1.42	1.76	1.76	1.69	1.72	2.09	2.37	2.57	2.66
	X-M	0.01	0.08	-0.10	-0.01	0.08	0.15	0.25	0.25	-0.13	-0.08	0.07	-0.18
11. VERRE (PLAT, CREUX, TECHNIQUE, FIBRE DE VERRE) (groupe 247)	X	22.32	23.98	28.22	31.55	36.48	36.85	39.99	43.73	47.46	55.71	55.75	51.04
	M	9.56	9.02	10.98	12.08	13.20	14.48	15.66	16.50	20.13	21.65	21.67	22.55
	X-M	12.66	14.96	17.24	19.47	23.27	22.37	24.33	27.23	27.33	34.06	34.09	28.49
12. PRODUITS CERAMIQUES (groupe 248)	X	5.55	6.03	7.71	8.24	9.23	8.89	8.97	8.97	9.01	10.47	10.84	11.05
	M	11.45	11.59	13.10	12.26	14.26	14.77	15.16	15.81	17.08	19.10	20.48	21.33
	X-M	-5.90	-5.56	-5.39	-4.01	-5.03	-5.88	-6.18	-6.84	-8.07	-8.63	-9.64	-10.29

TABLES from files : \*(WS)

tabl 2.7A: COMMERCE EXTERIEUR PAR GROUPE NACE-CLIO (BR.17)  
(INS.D&PLAN) a) EN MILLIARDS DE FRANCS.

	1980	1981	1982	1983	1984	1985	1986	1987	1988	1989	1990	1991
PRODUITS CHIMIQUES												
X	270.87	306.00	366.37	412.50	481.89	519.07	489.60	490.80	534.71	600.93	602.19	623.28
M	203.43	231.20	279.25	315.16	378.50	408.38	373.07	376.46	430.05	485.11	494.96	509.72
X-M	67.44	74.81	87.12	97.35	103.39	110.68	116.53	114.35	104.66	115.82	107.23	113.57
1. PETROCHIMIE ET CARBOCHIMIE												
X	118.66	133.62	155.87	182.82	218.29	231.30	213.22	215.99	248.79	279.33	273.82	276.38
M	97.81	113.45	136.05	152.56	180.23	202.90	175.58	177.29	214.08	244.04	238.47	237.45
X-M	20.85	20.17	19.82	30.26	28.06	28.40	37.64	38.70	34.72	35.28	35.34	38.93
2. AUTRES PRODUITS CHIMIQUES												
X	46.16	52.74	62.87	68.02	78.25	84.88	74.66	72.16	74.66	85.04	80.69	78.42
M	27.27	30.23	36.51	43.51	52.95	59.79	51.12	47.87	50.05	58.19	56.35	55.99
X-M	18.89	22.51	26.37	24.51	25.30	25.09	23.53	24.29	24.61	26.86	24.34	22.44
3. ENDUITS, PEINTURE, VERNIS ET ENCRE D'IMPRIMERIE												
X	5.47	6.32	7.56	8.98	10.89	11.67	12.53	13.18	14.87	16.57	16.80	16.78
M	4.88	5.21	6.21	6.75	7.74	8.43	8.86	9.73	11.42	12.42	13.34	14.10
X-M	0.59	1.11	1.35	2.23	3.14	3.24	3.67	3.45	3.45	4.15	3.46	2.69
4. AUTRES PRODUITS CHIM. POUR INDUSTRIE ET AGRICULTURE												
X	35.47	37.87	47.96	56.02	64.45	72.23	70.16	69.53	70.26	80.21	83.42	91.52
M	26.08	29.33	35.55	37.84	45.58	49.49	48.48	49.53	52.44	57.18	60.54	64.16
X-M	9.39	8.55	12.41	18.19	18.86	22.74	21.67	20.00	17.81	23.03	22.88	27.36
5. PRODUITS PHARMACEUTIQUES												
X	18.73	22.06	27.27	31.63	35.76	38.06	38.22	38.66	43.21	49.43	53.58	63.37
M	17.49	18.47	21.31	25.81	27.87	29.16	29.76	30.21	34.51	42.43	49.07	58.87
X-M	1.24	3.58	5.96	5.82	7.89	8.90	8.46	8.45	8.70	7.00	4.51	4.50
6. SAVONS, DETERGENTS SYNTH., AUTRES PROD. D'HYGIENE												
X	6.75	7.92	9.35	10.59	12.92	15.87	15.52	18.07	19.93	22.97	27.23	28.16
M	6.10	6.59	8.11	8.97	11.62	14.05	13.84	14.95	16.89	18.55	20.48	22.75
X-M	0.65	1.33	1.24	1.62	1.31	1.83	1.68	3.12	3.05	4.42	6.74	5.41
7. AUTRES PRODUITS CHIM. POUR CONSOMMATION ET ADMINISTR.												
X	31.75	37.18	47.53	45.97	51.20	54.19	53.26	51.90	52.47	54.53	53.16	53.66
M	8.70	10.39	15.36	15.02	16.69	18.45	19.73	21.32	22.63	21.98	26.00	26.27
X-M	23.05	26.79	32.17	30.95	34.52	35.74	33.54	30.58	29.85	32.55	27.16	27.39
8. FIBRES ARTIFICIELLES ET SYNTHETIQUES												
X	7.88	8.30	7.95	8.47	10.13	10.86	12.04	11.32	10.51	12.85	13.51	14.98
M	15.10	17.53	20.16	24.69	25.82	26.11	25.70	25.57	28.03	30.32	30.71	30.13
X-M	-7.21	-9.23	-12.20	-16.22	-15.70	-15.26	-13.66	-14.25	-17.52	-17.47	-17.19	-15.15

tabl 2.8A: COMMERCE EXTERIEUR PAR GROUPE NACE-CLIO (BR.19)  
 (INS.bkPLAN) a) EN MILLIARDS DE FRANCS

	1980	1981	1982	1983	1984	1985	1986	1987	1988	1989	1990	1991
1. AUTRES FABRICATIONS METALLIQUES (branche 19)	X	43.86	47.67	54.46	58.18	66.22	69.66	67.37	68.85	82.62	92.81	99.61
	M	56.73	55.83	59.80	59.29	65.78	72.09	74.14	76.35	93.84	108.44	118.16
	X-M	-12.87	-8.16	-5.34	-1.11	0.43	-2.43	-6.77	-7.50	-11.21	-15.63	-18.54
1. PRODUITS EN FONTE (groupe 311)	X	4.25	4.12	4.50	5.07	5.70	5.55	5.40	5.10	4.50	5.30	6.00
	M	7.04	7.14	7.04	6.52	7.49	7.99	8.04	7.52	8.41	9.23	9.76
	X-M	-2.78	-3.03	-2.54	-1.46	-1.79	-2.44	-2.65	-2.42	-3.91	-3.92	-3.72
2. PRODUITS EN METAUX, FORGES, ESTAMPES, EMBOUTIS, DECOUPES (groupe 312)	X	3.59	3.45	3.53	4.26	4.41	4.63	4.66	5.06	7.94	4.46	3.48
	M	6.51	6.63	6.66	6.00	7.46	8.13	7.72	7.33	3.70	3.36	3.76
	X-M	-2.92	-3.18	-3.13	-1.74	-3.06	-3.50	-3.05	-2.27	4.24	1.10	-0.29
3. PRODUITS DE SECONDE TRANSFORMATION DES METAUX (groupe 313)	X	2.99	2.33	2.54	2.75	3.09	3.38	3.59	3.70	5.87	6.81	7.35
	M	4.77	4.42	5.05	5.32	6.24	7.01	7.16	6.89	11.43	13.33	12.95
	X-M	-1.78	-2.09	-2.51	-2.57	-3.15	-3.63	-3.57	-3.19	-5.56	-6.52	-5.60
4. PRODUITS DE LA CONSTRUCTION METALLIQUE (groupe 314)	X	9.23	12.68	15.20	13.67	16.98	16.71	15.57	16.40	18.21	23.45	25.66
	M	8.32	8.74	7.98	8.05	8.59	9.92	9.58	10.56	12.59	15.43	20.17
	X-M	0.91	3.94	7.22	5.61	8.39	6.79	5.99	5.84	5.61	8.03	5.49
5. PRODUITS DE LA CHAUDRONNERIE (groupe 315)	X	2.93	3.13	3.02	3.41	4.39	5.93	4.74	4.82	4.96	6.77	8.34
	M	2.70	2.64	2.79	2.74	3.39	3.71	3.80	3.60	5.26	6.11	7.82
	X-M	0.22	0.48	0.23	0.67	1.00	2.22	0.93	1.21	-0.30	0.67	0.52
6. OUTILLAGE ET ARTICLES FINIS EN METAUX (MAT.ELECT.EXCLU) (groupe 316)	X	20.87	21.96	25.66	29.03	31.65	33.46	33.41	33.77	41.14	46.00	48.79
	M	27.39	26.24	30.28	30.65	32.61	35.32	37.84	40.44	52.45	60.99	63.73
	X-M	-6.52	-4.29	-4.62	-1.62	-0.96	-1.86	-4.42	-6.67	-11.31	-14.98	-14.94

TABLES from files : \*(WS)

tab1 2.9A: COMMERCE EXTERIEUR PAR GROUPE NACE-CUJO (BR.21)  
(INS.brFLAN) a) EN MILLIARDS DE FRANCS.

	1980	1981	1982	1983	1984	1985	1986	1987	1988	1989	1990	1991	
MACHINES AGRICOLES ET INDUSTRIELLES (branche 21)	X	122.04	129.59	140.09	153.05	170.84	191.66	181.49	183.73	208.52	248.08	258.86	245.48
	M	120.37	115.53	135.67	138.61	157.88	175.26	182.17	190.88	228.19	267.58	299.53	299.90
	X-M	1.68	14.05	4.42	14.44	12.96	16.39	-6.9	-7.16	-19.67	-19.50	-40.67	-54.43
1. MACHINES ET TRACTEURS AGRICOLES (groupe 321)	X	12.70	12.19	12.47	12.73	15.06	16.43	15.41	16.52	19.82	20.42	22.61	17.31
	M	7.00	6.63	8.70	7.89	8.82	8.84	9.51	10.51	13.37	14.26	14.38	11.71
	X-M	5.70	5.56	3.77	4.84	6.24	7.59	5.90	6.02	6.45	6.16	8.23	5.59
2. MACHINES-OUTILS POUR TRAV. DES METAUX, OUTILLAGES, ... (groupe 322)	X	9.83	10.46	13.26	12.84	14.57	17.88	21.00	19.23	20.21	26.40	29.00	25.34
	M	13.09	11.91	14.50	13.66	16.85	21.63	24.42	24.76	21.90	27.46	30.91	31.60
	X-M	-3.25	-1.45	-1.24	-0.82	-2.29	-3.75	-3.42	-5.53	-1.69	-1.07	-1.91	-6.26
3. MACHINES TEXTILES ET ACCES- SOIRES, MACH. A COUDRE (groupe 323)	X	8.48	7.95	8.95	7.93	9.58	11.63	13.74	15.22	16.24	19.12	21.05	16.78
	M	5.85	5.61	6.45	7.86	10.67	9.61	11.03	12.42	15.35	15.35	16.12	14.24
	X-M	2.63	2.35	2.50	0.07	-1.09	2.02	2.72	2.80	0.89	3.77	4.94	2.54
4. MACH. & APPAREILS P. IND. ALIMENTAIRE, CHIMIQUE, ... (groupe 324)	X	11.28	12.42	14.78	15.53	18.08	21.22	20.00	19.66	18.32	20.73	23.29	24.14
	M	14.04	13.39	15.74	17.28	20.16	21.37	24.43	27.34	28.57	35.15	37.52	40.00
	X-M	-2.76	-0.97	-0.95	-1.76	-2.08	-1.16	-4.44	-7.69	-10.25	-14.41	-14.23	-15.86
5. MATERIEL P. MINES, METAL- LURGIE, GENIE CIVIL, LEVAGE (groupe 325)	X	28.96	30.03	31.14	31.18	36.19	42.10	41.22	42.86	50.46	63.08	64.17	54.62
	M	24.09	22.79	25.03	23.88	26.79	28.36	29.18	32.31	40.10	49.22	53.65	54.91
	X-M	4.86	7.24	6.11	7.31	9.40	13.74	12.04	10.55	10.37	13.85	10.52	-0.29
6. ENGRANGES, ORGANES DE TRANSMISSION, ROULEMENTS (groupe 326)	X	5.33	5.85	6.09	6.91	7.76	8.60	8.32	8.43	9.60	11.69	11.29	10.25
	M	7.29	7.96	8.64	9.98	10.99	13.04	12.47	12.65	14.69	16.52	17.23	15.54
	X-M	-1.96	-2.12	-2.54	-3.07	-3.23	-4.44	-4.15	-4.22	-5.09	-4.83	-5.94	-5.29
7. MACHINES P. BOIS, PAPIER, CUIR, BLANCHISSERIE, ... (groupe 327)	X	2.98	3.04	3.15	3.72	4.24	4.68	5.63	6.64	8.23	9.45	10.51	10.55
	M	7.14	6.51	7.63	8.52	9.98	10.02	14.03	15.29	18.26	21.73	24.03	27.00
	X-M	-4.16	-3.27	-4.48	-4.80	-5.74	-5.33	-8.40	-8.65	-10.03	-12.28	-13.52	-16.45
8. AUTRES MACHINES ET MATERIEL MECANIQUE (groupe 328)	X	42.48	47.64	50.24	62.22	65.36	69.12	56.17	55.17	65.64	77.20	76.93	86.49
	M	41.87	40.93	48.99	49.55	53.61	62.38	57.11	55.60	75.96	87.89	105.69	104.89
	X-M	0.61	6.71	1.24	12.67	11.75	6.73	-0.94	-0.43	-10.32	-10.70	-28.76	-18.40

tabl 2.10A: COMMERCE EXTERIEUR PAR GROUPE NACE-CLIO (BR.23)  
 (INS. B&PLAN) a) EN MILLIARDS DE FRANCS

	1980	1981	1982	1983	1984	1985	1986	1987	1988	1989	1990	1991
AUTRES MACHINES (branche 23)	X	17.56	19.67	27.82	33.98	42.15	48.15	53.03	61.66	53.72	60.11	64.32
	M	37.76	42.26	52.64	62.22	79.16	91.75	94.88	100.34	99.78	114.94	123.58
	X-M	-20.20	-22.59	-24.82	-28.23	-37.01	-43.60	-41.86	-38.69	-46.06	-54.83	-61.11
1. MACHINES DE BUREAU ET DE TRAITEMENT DE L'INFORMATION (groupe 330)	X	9.08	10.73	17.43	20.39	26.30	30.02	35.12	43.29	34.48	38.06	39.63
	M	19.63	23.51	30.70	38.01	51.08	60.84	62.02	67.23	61.29	72.55	77.57
	X-M	-10.55	-12.79	-13.27	-17.62	-24.78	-30.82	-26.90	-23.94	-26.82	-34.49	-38.14
2. INSTRUMENTS DE PRECISION, APP. DE MESURE & CONTROLE (groupe 371)	X	1.99	1.98	2.23	2.43	3.21	5.94	5.55	5.87	6.60	7.31	7.43
	M	4.83	4.68	5.75	5.73	6.69	8.39	8.08	8.08	11.65	12.16	12.35
	X-M	-2.83	-2.70	-3.53	-3.31	-3.49	-2.84	-2.21	-2.21	-5.05	-4.85	-4.81
3. MATERIEL MEDICO-CHIRURG., APPAREILS ORTHOPEDIQUES (groupe 372)	X	3.42	3.62	4.04	5.09	5.36	6.62	5.98	5.75	6.18	6.82	7.66
	M	3.77	4.07	4.64	5.74	6.72	7.77	8.55	8.66	9.37	10.41	12.33
	X-M	-0.35	-0.45	-0.59	-0.64	-1.36	-1.15	-2.57	-2.91	-3.19	-3.59	-4.67
4. INSTRUMENTS D'OPTIQUE, MATERIEL PHOTOGRAPHIQUE (groupe 373)	X	2.25	2.39	3.11	4.81	5.62	4.22	4.72	5.19	4.83	5.87	5.71
	M	6.46	6.98	8.34	9.37	10.97	10.29	11.92	12.37	13.24	15.03	15.45
	X-M	-4.21	-4.59	-5.23	-4.56	-5.35	-6.08	-7.20	-7.18	-8.41	-9.17	-10.11
5. MONTRES, HORLOGES (groupe 374)	X	0.81	0.95	1.00	1.27	1.66	1.35	1.66	1.56	1.63	2.05	1.97
	M	3.07	3.01	3.20	3.37	3.69	3.46	4.01	4.00	4.23	4.78	5.01
	X-M	-2.26	-2.06	-2.20	-2.10	-2.04	-2.11	-2.35	-2.45	-2.60	-2.73	-2.96

TABLES from files : \*(WS)

tabl 2.11A:COMMERCE EXTERIEUR PAR GROUPE NACE-CLIO (BR.25)  
(INS.BRPLAN)

a). EN MILLIARDS DE FRANCS.

	1980	1981	1982	1983	1984	1985	1986	1987	1988	1989	1990	1991	
MATERIEL ET FOURNITURES ELECTRIQUES (branche 25)	X	94.99	100.06	105.22	117.97	127.84	138.18	161.50	167.56	164.82	183.41	195.18	196.05
	M	102.95	108.21	115.92	119.94	134.10	151.88	174.56	172.49	194.55	219.93	233.68	242.96
	X-M	-7.96	-8.15	-10.70	-1.97	-6.26	-13.70	-13.07	-4.94	-29.72	-36.52	-38.50	-46.91
1. FILS ET CABLES ELECTRIQUES (groupe 341)	X	4.39	4.32	5.93	6.85	6.90	7.33	7.82	8.18	10.35	12.03	11.66	12.09
	M	3.64	3.51	3.83	4.05	4.77	5.97	6.37	6.10	8.46	10.72	10.72	11.61
	X-M	0.76	0.81	2.10	2.80	2.13	1.36	1.45	2.08	1.89	1.31	0.94	0.49
2. MATERIEL ELECTRIQUE D'EQUIPEMENT (groupe 342)	X	15.59	15.85	17.00	19.34	20.68	21.44	27.96	27.26	28.70	32.54	35.86	34.95
	M	15.08	16.01	17.61	18.77	20.13	23.43	34.60	31.90	40.27	46.27	50.01	50.49
	X-M	0.51	-1.16	-6.61	0.57	0.55	-1.99	-6.63	-4.65	-11.57	-13.74	-14.15	-15.53
3. MATERIEL ELECTRIQUE D'UTILISATIONS, PILES, ACCUS (groupe 343)	X	13.65	16.63	18.80	21.35	24.66	27.62	25.52	27.61	28.48	32.67	35.43	37.72
	M	11.76	12.85	14.68	15.13	18.04	21.34	21.35	22.73	26.07	28.12	29.67	32.84
	X-M	1.89	3.78	4.11	6.22	6.62	6.28	4.16	4.87	2.41	4.55	5.75	4.88
4. MAT. DE TELECOMMUNICATION, COMPTEURS, MESURE, MEDICAL (groupe 344)	X	25.42	26.75	25.58	28.31	30.58	31.29	31.26	33.77	25.77	32.27	32.24	34.27
	M	26.60	29.09	32.07	33.11	38.84	44.80	31.20	32.43	33.56	38.54	39.88	40.83
	X-M	-1.18	-2.34	-6.49	-4.80	-8.26	-13.51	0.06	1.34	-7.79	-6.28	-7.64	-6.56
5. APP. ELECTRON., DE RADIO, DE TV, ACOUSTIQUES, DISQUES (groupe 345)	X	26.92	27.39	27.94	29.94	31.89	36.52	54.23	53.61	54.03	54.19	59.70	56.79
	M	26.64	27.82	27.69	28.48	32.43	34.59	56.23	52.63	56.07	62.63	67.69	68.85
	X-M	0.27	-0.42	0.25	1.45	-0.54	1.94	-2.00	0.98	-2.05	-8.44	-7.99	-12.05
6. APPAREILS ELECTRODOMESTIQUES (groupe 346)	X	2.98	3.30	3.45	4.11	4.56	4.49	4.79	6.29	5.88	6.47	6.62	6.31
	M	13.58	14.10	14.62	14.45	14.30	15.12	17.17	18.45	20.97	23.72	25.39	27.62
	X-M	-10.60	-10.80	-11.17	-10.34	-9.74	-10.63	-12.38	-12.16	-15.09	-17.24	-18.77	-21.32
7. LAMPES, MATERIEL D'ECLAIRAGE (groupe 347)	X	6.04	5.80	6.54	8.07	8.58	9.48	9.92	10.85	11.62	13.25	13.66	13.92
	M	5.65	4.82	5.42	5.94	5.60	6.64	7.63	8.25	9.15	9.93	10.31	10.74
	X-M	0.39	0.98	1.12	2.13	2.97	2.84	2.29	2.60	2.48	3.32	3.36	3.18

tabl 2.12A:COMMERCE EXTERIEUR PAR GROUPE NACE-CLIO (BR.27)

(INS.brPLAN)

a) EN MILLIARDS DE FRANCS

	1980	1981	1982	1983	1984	1985	1986	1987	1988	1989	1990	1991	
VEHICULES ET MOTEURS	X	186.25	211.15	269.46	313.73	314.87	364.69	420.37	451.44	476.41	530.59	574.14	584.40
AUTOMOBILES	M	205.85	221.66	269.04	305.45	318.89	364.67	411.18	453.37	470.47	526.46	565.01	598.36
(branche 27)	X-M	-19.60	-10.51	0.42	8.28	-4.02	0.02	9.20	-1.93	5.94	4.12	9.13	-13.96
1. VEHICULES ET MOTEURS	X	158.97	181.15	237.16	278.14	273.43	317.48	371.73	397.28	419.29	466.17	508.67	516.33
AUTOMOBILES	M	174.23	192.96	234.36	269.98	256.24	297.23	338.90	371.90	226.59	254.38	279.17	304.25
(groupe 351)	X-M	-15.26	-11.81	2.79	8.16	17.19	20.24	32.82	25.37	192.71	211.79	229.50	212.08
2. CARROSSERIES, REMORQUES ET	X	5.62	6.33	7.29	6.44	7.02	8.02	8.90	11.32	12.48	13.60	15.02	16.16
BENNES	M	2.81	2.23	2.17	2.16	3.61	3.86	4.49	6.31	7.90	7.62	12.70	14.49
(groupe 352)	X-M	2.81	4.11	5.12	4.28	3.41	4.16	4.41	5.00	4.58	5.98	2.32	1.67
3. EQUIPEMENT, ACCESSOIRES ET	X	21.66	23.67	25.02	29.15	34.42	39.19	39.75	42.84	44.64	50.81	50.45	51.91
PIECES DETACHEES P. AUTO	M	28.81	26.48	32.50	33.31	59.04	63.58	67.79	75.15	235.98	264.46	273.15	279.61
(groupe 353)	X-M	-7.16	-2.81	-7.49	-4.16	-24.62	-24.39	-28.04	-32.31	-191.35	-213.65	-222.69	-227.70

tabl 2.13A:COMMERCE EXTERIEUR PAR GROUPE NACE-CLIO (BR.29)

(INS.brPLAN)

a) EN MILLIARDS DE FRANCS

	1980	1981	1982	1983	1984	1985	1986	1987	1988	1989	1990	1991	
AUTRES MOYENS DE TRANSPORT	X	18.54	22.69	27.78	24.56	23.30	33.73	26.70	24.26	22.53	34.27	36.43	45.18
(branche 29)	M	32.37	35.10	37.18	32.89	36.70	33.62	40.06	49.65	34.04	52.23	56.17	65.30
	X-M	-13.84	-12.41	-9.40	-8.34	-13.40	-13.36	-25.39	-11.51	-17.96	-19.74	-20.12	
1. BATEAUX, REMORQUEURS,	X	4.92	1.48	3.64	1.98	1.02	1.65	4.38	1.89	2.93	2.50	2.06	2.12
ENGINS FLOTTANTS, ...	M	2.22	4.65	4.51	2.17	0.96	0.84	4.20	1.89	2.02	2.25	2.61	2.73
(groupe 361)	X-M	2.71	-3.17	-0.87	-0.19	0.06	0.81	0.18	0.00	0.91	0.25	-0.55	-0.61
2. LOCOMOTIVES, TRAMS, WAGONS,	X	0.97	1.04	1.90	3.20	3.33	1.30	1.81	0.96	0.86	1.24	3.00	3.43
AUTRE MATERIEL FERROVIAIRE	M	1.38	1.76	1.72	1.43	0.99	1.43	1.36	1.72	1.48	1.82	2.80	4.03
(groupe 362)	X-M	-0.40	-0.72	0.18	1.77	2.34	-0.13	0.46	-0.76	-0.62	-0.58	0.20	-0.60
3. CYCLES, MOTOCYCLES, FOU-	X	1.29	1.42	1.67	1.94	2.52	2.80	2.64	2.71	2.72	3.57	4.75	4.99
TEUILS D'INVALIDES	M	3.61	3.77	4.22	4.17	4.67	4.36	4.18	4.56	4.92	5.77	7.66	9.46
(groupe 363)	X-M	-2.32	-2.35	-2.55	-2.24	-2.15	-1.55	-1.55	-1.85	-2.20	-2.20	-2.91	-4.47
4. AVIONS, HELIC., HOVERCRAFT, X		11.31	18.68	20.45	17.30	16.23	27.73	17.55	18.35	15.32	26.02	25.44	33.34
MISSILES, VEH.SPACIAUX,...	M	24.92	24.66	26.44	24.84	29.73	26.61	29.82	40.87	24.38	40.82	41.49	47.33
(groupe 364)	X-M	-13.61	-5.98	-5.99	-7.54	-13.50	1.13	-12.27	-22.52	-9.06	-14.80	-16.05	-13.99
5. VOITURES ENFANTS & MALADES, X		0.05	0.07	0.12	0.15	0.21	0.24	0.33	0.34	0.71	0.94	1.18	1.30
VEHICULE A TRACTION ANIMALE M		0.25	0.26	0.29	0.29	0.35	0.39	0.51	0.61	1.25	1.57	1.61	1.76
(groupe 365)	X-M	-0.21	-0.19	-0.17	-0.14	-0.14	-0.15	-0.18	-0.27	-0.54	-0.63	-0.43	-0.46

TABLES from files : \*(WS)

tabl 2.14A:COMMERCE EXTERIEUR PAR GROUPE NACE-CLIO (BR.31)  
(INS.BKPLAN)  
a) EN MILLIARDS DE FRANCS.

	1980	1981	1982	1983	1984	1985	1986	1987	1988	1989	1990	1991
VIANDES (branche 31)												
X	33.09	41.19	44.82	48.25	56.63	56.90	60.30	60.94	65.67	79.22	76.66	87.14
M	18.35	20.17	24.70	24.30	26.57	27.75	24.72	24.88	27.96	31.26	33.78	31.86
X-M	14.74	21.02	20.12	23.95	30.07	29.15	35.59	36.06	37.71	47.96	42.88	55.28
1. VIANDES, PREPARATIONS ET CONSERVES, AUTRES PROD. (groupe 412)												
X	33.09	41.19	44.82	48.25	56.63	56.90	60.30	60.94	65.67	79.22	76.66	87.14
M	18.35	20.17	24.70	24.30	26.57	27.75	24.72	24.88	27.96	31.26	33.78	31.86
X-M	14.74	21.02	20.12	23.95	30.07	29.15	35.59	36.06	37.71	47.96	42.88	55.28

tabl 2.15A:COMMERCE EXTERIEUR PAR GROUPE NACE-CLIO (BR.33)  
(INS.BKPLAN)  
a) EN MILLIARDS DE FRANCS.

	1980	1981	1982	1983	1984	1985	1986	1987	1988	1989	1990	1991
LAIT (branche 33)												
X	25.27	29.29	38.82	34.72	40.41	40.17	43.22	46.76	49.03	54.15	46.42	55.66
M	27.27	33.06	45.31	38.01	40.12	40.29	37.73	39.53	45.09	50.38	46.73	57.66
X-M	-2.00	-3.78	-6.49	-3.28	0.29	-1.12	5.48	7.23	3.94	3.77	-3.31	-2.01
1. LAITS ET PRODUITS LAITIERS (groupe 413)												
X	25.27	29.29	38.82	34.72	40.41	40.17	43.22	46.76	49.03	54.15	46.42	55.66
M	27.27	33.06	45.31	38.01	40.12	40.29	37.73	39.53	45.09	50.38	46.73	57.66
X-M	-2.00	-3.78	-6.49	-3.28	0.29	-1.12	5.48	7.23	3.94	3.77	-3.31	-2.01



tabl 2.16A: COMMERCE EXTERIEUR PAR GROUPE NRCE-CLIO (BR.35)  
 (INS.BKPLAN) a) EN MILLIARDS DE FRANCS

	1980	1981	1982	1983	1984	1985	1986	1987	1988	1989	1990	1991
AUTRES PRODUITS ALIMENTAIRES (branche 35)	X	64.04	87.21	102.39	114.45	144.41	153.39	141.84	136.45	136.22	163.51	163.80
	M	67.75	76.96	90.49	98.36	123.45	120.95	115.14	107.30	119.62	129.23	127.22
	X-M	-3.71	10.25	11.90	16.10	20.95	32.45	26.70	29.15	16.60	34.28	36.57
1. CORPS GRAS VEGETAUX ET ANIMAUX (groupe 411)	X	11.54	18.80	24.77	29.69	41.19	42.15	28.53	23.47	25.56	31.83	27.40
	M	15.30	17.15	21.17	24.62	31.27	29.15	22.42	17.47	21.03	23.82	20.82
	X-M	-3.76	1.65	3.61	5.07	9.92	13.00	6.11	5.99	4.54	8.01	6.59
2. CONSERVES ET JUS DE FRUITS ET DE LEGUMES (groupe 414)	X	6.50	8.43	11.39	13.29	16.10	19.12	20.90	21.04	22.50	25.60	28.00
	M	10.34	12.10	13.93	14.92	17.74	18.42	18.12	18.70	20.58	21.80	23.48
	X-M	-3.84	-3.66	-2.54	-1.62	-1.64	0.70	2.78	2.34	1.91	3.80	4.52
3. CONSERVES DE POISSONS ET AUTRES PRODUITS DE LA MER (groupe 415)	X	0.94	1.05	1.46	1.86	2.06	2.30	2.60	2.97	3.07	3.40	3.54
	M	5.17	5.74	6.52	7.21	6.82	7.10	7.78	8.07	8.24	9.39	10.13
	X-M	-4.23	-4.68	-5.06	-5.35	-4.75	-4.80	-5.18	-5.10	-5.16	-5.99	-6.45
4. FARINES, GRUAUX, SEMOULES, FLOCONS DE CEREALES (groupe 416)	X	5.65	7.57	9.46	6.90	10.81	11.25	9.08	9.90	9.22	11.52	6.87
	M	5.95	7.66	8.48	8.92	9.75	9.57	7.00	5.62	6.47	7.01	3.89
	X-M	-0.30	-0.09	0.98	-2.03	1.07	1.69	2.08	4.28	2.75	4.51	2.97
5. PATES ALIMENTAIRES (groupe 417)	X	0.29	0.36	0.38	0.62	0.76	0.92	1.15	1.38	1.56	1.71	2.53
	M	0.62	0.82	0.96	1.04	1.17	1.30	1.35	1.37	1.56	1.56	2.13
	X-M	-0.33	-0.46	-0.59	-0.41	-0.42	-0.38	-0.20	0.02	0.00	0.15	0.41
6. PRODUITS AMYLACES (groupe 418)	X	3.41	4.17	5.68	6.31	6.70	7.61	8.49	8.02	9.04	9.87	8.96
	M	1.72	1.83	1.76	2.70	3.68	3.21	3.37	3.25	4.73	4.35	3.86
	X-M	1.69	2.34	3.92	3.61	3.02	4.41	5.12	4.77	4.31	5.52	5.10
7. PAINS, BISCOTTES, BISCUITS, PATISSERIES (groupe 419)	X	4.96	5.43	6.44	7.67	8.99	9.77	10.34	10.18	10.47	11.27	12.40
	M	3.26	3.67	4.31	4.34	5.09	5.71	6.32	6.53	6.72	7.03	8.19
	X-M	1.70	1.76	2.13	3.33	3.90	4.07	4.03	3.65	3.94	4.54	5.38
8. SUCRE (groupe 420)	X	10.47	14.81	12.42	12.10	13.93	10.90	12.04	13.32	4.39	9.16	11.37
	M	3.61	4.54	5.66	3.84	10.88	5.82	4.68	4.12	4.47	3.99	6.22
	X-M	6.87	10.27	6.76	8.25	3.05	5.07	7.35	9.20	-0.08	5.17	5.15
9. PRODUITS A BASE DE CACAO, SUCRERIES, GLACES (groupe 421)	X	8.47	9.19	10.84	12.59	15.54	17.91	18.81	19.93	21.68	25.81	28.57
	M	7.86	7.56	8.66	8.90	10.64	12.65	12.00	12.06	11.97	12.68	12.63
	X-M	0.61	1.63	2.18	3.68	4.90	5.26	6.80	7.87	9.71	13.13	15.94
10. PRODUITS POUR L'ALIMENTATION DES ANIMAUX (groupe 422)	X	3.86	5.81	8.34	9.36	11.26	10.28	10.10	8.30	9.42	10.76	11.02
	M	5.62	6.98	8.48	9.79	11.98	11.81	12.10	14.19	15.93	15.52	16.78
	X-M	-1.75	-1.17	-1.14	-0.43	-0.72	-1.54	-2.01	-3.80	-4.77	-5.17	-4.49
11. AUTRES PRODUITS ALIMEN- TAIRES (groupe 423)	X	7.96	11.58	11.21	14.06	17.06	21.18	19.80	17.94	19.32	22.60	22.99
	M	8.32	8.91	10.54	12.07	14.44	16.21	20.00	18.00	19.87	21.97	23.52
	X-M	-0.36	2.67	0.66	1.99	2.62	4.96	-2.20	-0.06	-0.55	0.62	1.47

TABLES from files : \*(WS)

tabl 2.17A: COMMERCE EXTERIEUR PAR GROUPE NACE-CLIO (BR.37)  
(INS. BKPLAN)  
a) EN MILLIARDS DE FRANCS

	1980	1981	1982	1983	1984	1985	1986	1987	1988	1989	1990	1991	
BOISSONS (branche 37)	X	7.59	10.23	11.75	12.72	15.04	15.38	14.95	15.21	17.43	20.66	19.66	21.08
	M	11.44	11.97	13.08	13.96	15.73	15.08	15.75	17.17	18.63	18.77	20.55	21.59
	X-M	-3.85	-1.74	-1.33	-1.24	-0.69	0.29	-0.80	-1.96	-1.20	1.89	-0.89	-0.52
1. ALCOOL ETHYL. DE FERMENTA- TION DE PROD. VEGETAUX... (groupe 424)	X	0.43	0.47	0.40	0.47	0.52	0.51	0.49	0.50	0.70	0.79	0.91	1.21
	M	4.26	4.08	4.14	4.50	4.54	4.36	4.49	4.63	4.29	4.61	4.61	4.98
	X-M	-3.83	-3.61	-3.74	-4.03	-4.02	-3.85	-3.86	-3.99	-3.93	-3.49	-3.70	-3.76
2. CHAMPAGNE, VINS MOUSSEUX, APERITIFS A BASE DE VIN (groupe 425)	X	0.43	0.47	0.61	0.83	0.69	0.67	0.77	0.66	0.36	0.42	0.43	0.41
	M	3.14	3.16	3.74	4.24	4.24	4.67	4.24	5.23	5.32	5.35	6.24	6.20
	X-M	-2.72	-2.69	-3.13	-3.41	-3.55	-4.00	-3.97	-4.57	-4.95	-4.93	-5.81	-5.78
3. CIDRE, POIRE, HYDROMEL (groupe 426)	X	0.06	0.07	0.11	0.12	0.17	0.13	0.17	0.18	0.23	0.36	0.45	0.61
	M	0.05	0.05	0.07	0.07	0.08	0.08	0.10	0.11	0.11	0.10	0.10	0.10
	X-M	0.01	0.02	0.04	0.05	0.09	0.05	0.07	0.08	0.13	0.25	0.35	0.51
4. MALT, BIERES, LEVURE DE BRASSERIE (groupe 427)	X	5.35	7.18	8.27	8.08	9.95	9.71	8.71	8.94	9.77	11.22	12.21	12.67
	M	1.98	2.19	2.65	2.37	2.99	2.19	2.14	2.43	2.99	2.83	2.89	2.83
	X-M	3.37	4.99	5.62	5.71	6.96	7.52	6.57	6.51	6.78	8.40	9.31	9.84
5. EAUX MINERALES, BOISSONS NON ALCOOLIQUES N.D.A. (groupe 428)	X	1.32	2.03	2.37	3.21	3.72	4.36	4.82	4.93	6.36	7.87	5.66	6.17
	M	2.01	2.48	2.48	2.78	3.89	3.78	4.43	4.92	5.59	6.20	6.71	7.49
	X-M	-0.68	-0.45	-0.11	0.43	-0.17	0.58	0.39	0.02	0.77	1.67	-1.05	-1.32

tabl 2.18A: COMMERCE EXTERIEUR PAR GROUPE NACE-CLIO (BR.39)  
(INS. BKPLAN)  
a) EN MILLIARDS DE FRANCS.

	1980	1981	1982	1983	1984	1985	1986	1987	1988	1989	1990	1991	
TABACS (branche 39)	X	6.02	7.23	9.50	10.62	10.88	12.42	11.77	11.39	10.58	11.13	11.42	11.57
	M	2.56	2.72	4.22	4.99	6.13	6.22	5.47	5.39	4.84	4.97	4.98	5.33
	X-M	3.46	4.51	5.28	5.63	4.75	6.20	6.30	6.00	5.75	6.16	6.44	6.24
1. PRODUITS A BASE DE TABACS (groupe 429)	X	6.02	7.23	9.50	10.62	10.88	12.42	11.77	11.39	10.58	11.13	11.42	11.57
	M	2.56	2.72	4.22	4.99	6.13	6.22	5.47	5.39	4.84	4.97	4.98	5.33
	X-M	3.46	4.51	5.28	5.63	4.75	6.20	6.30	6.00	5.75	6.16	6.44	6.24

tabl 2.1.9A:COMMERCE EXTERIEUR PAR GROUPE NACE-CLIO (BR.41)

a) EN MILLIARDS DE FRANCS.

	1980	1981	1982	1983	1984	1985	1986	1987	1988	1989	1990	1991
PRODUITS TEXTILES, HABILLEMENT	X	138.03	145.08	163.67	186.99	215.49	225.83	220.51	232.69	262.81	275.85	281.46
(branche 41)	M	119.57	123.11	141.11	152.33	169.70	175.48	178.11	184.86	191.79	204.45	222.82
	X-M	18.46	21.98	22.57	34.67	45.80	50.35	42.41	39.69	40.90	58.36	53.03
1. FIBRES TEXTILES PREPAREES,	X	23.19	23.03	26.24	31.98	38.74	38.66	31.82	33.15	34.62	35.23	29.80
FILATURE, FILTERIE, ...	M	23.43	24.23	27.31	32.63	39.60	38.69	33.07	30.75	29.98	30.25	29.36
(groupe 431)	X-M	-0.23	-1.20	-1.07	-0.65	-0.86	-0.03	-1.25	2.40	4.65	4.98	0.44
2. TISSUS, VELOURS	X	28.31	29.77	35.27	38.35	42.37	46.29	46.10	44.98	45.86	53.18	56.72
(groupe 432)	M	20.76	19.91	23.37	24.10	27.03	29.20	29.70	28.05	29.00	32.73	35.05
	X-M	7.55	9.86	11.90	14.25	15.34	17.09	16.40	16.93	16.87	20.45	23.05
3. PRODUITS DE LA BONNETERIE	X	7.36	8.02	9.12	11.95	12.81	13.48	13.76	14.71	16.04	16.60	18.30
(groupe 436)	M	21.24	22.85	26.71	28.54	29.18	30.68	34.81	37.27	40.43	40.10	44.49
	X-M	-13.88	-14.84	-17.59	-16.59	-16.37	-17.20	-21.05	-22.56	-24.38	-23.50	-30.69
4. TAPIS, TISSUS ENDUITS,	X	34.91	38.39	42.48	48.97	57.47	59.53	59.08	60.49	67.13	76.78	79.20
TOILES CIREES, LINOLEUMS	M	7.08	6.50	7.00	7.24	8.34	7.93	7.82	9.75	11.54	12.58	13.09
(groupe 438)	X-M	27.83	31.89	35.49	41.73	49.13	51.60	51.25	50.74	55.59	64.20	66.11
5. ARTICLES D'HABILLEMENT,	X	24.04	24.92	28.25	30.56	33.92	34.91	37.63	40.12	36.49	42.62	51.36
ACCESSOIRES D'HABILLEMENT	M	34.20	37.06	42.31	44.39	48.10	51.52	54.67	60.16	59.96	66.81	77.58
(groupe 453)	X-M	-10.16	-12.14	-14.06	-13.83	-14.18	-16.61	-17.04	-20.04	-23.48	-24.19	-26.22
6. AUTRES PRODUITS TEXTILES	X	11.70	12.45	12.71	15.23	18.66	20.19	19.96	19.51	20.17	24.02	24.13
(groupe 439)	M	5.38	5.46	6.82	7.93	8.33	8.75	9.18	9.66	11.14	11.76	11.98
	X-M	6.32	6.99	5.89	7.30	10.33	11.44	10.78	9.85	9.03	12.27	12.15
7. LINGE DE MAISON, ART. LIT,	X	6.70	6.71	7.76	8.10	9.69	10.79	10.51	10.25	11.23	13.37	13.94
AMEUBL., TENTES, BACHES, ...	M	5.43	5.32	5.99	6.07	7.82	7.54	7.52	7.80	8.58	9.44	10.53
(groupe 455)	X-M	1.27	1.39	1.78	2.03	1.87	3.24	2.99	2.45	2.65	3.93	3.41
8. ARTICLES EN FOURRURE	X	1.81	1.80	1.84	1.85	1.84	1.99	1.66	1.34	1.15	1.01	0.98
(groupe 456)	M	2.06	1.77	1.60	1.43	1.29	1.16	1.35	1.43	1.17	0.78	0.69
	X-M	-0.25	0.02	0.23	0.42	0.55	0.83	0.31	-0.09	-0.03	0.22	0.29

TABLES from files : \*(WS)

tabl. 2.20A: COMMERCE EXTERIEUR PAR GROUPE NACE-CLIC (BR.43)  
(INS.BKPLAN)  
a) EN MILLIARDS DE FRANCS

	1980	1981	1982	1983	1984	1985	1986	1987	1988	1989	1990	1991
<b>CUIR, CHAUSSURES</b>												
X	5.16	5.00	6.03	6.95	8.95	10.27	9.93	9.76	9.59	10.00	10.71	10.30
M	21.98	20.74	24.68	25.99	30.00	32.95	33.52	35.23	33.73	34.75	37.86	39.07
X-M	-16.83	-15.74	-18.65	-19.04	-21.06	-22.68	-23.59	-25.47	-24.14	-24.75	-27.15	-28.77
<b>1. CUIRS, PEAUX, PELLETERIES</b>												
X	2.23	2.39	2.89	3.28	4.25	4.60	3.79	3.22	3.39	3.34	3.65	2.82
M	2.16	1.87	2.72	3.39	4.67	5.26	4.33	4.37	4.10	4.25	4.82	3.94
X-M	0.06	0.53	0.18	-1.11	-4.42	-6.66	-5.54	-1.15	-7.1	-9.2	-1.17	-1.12
<b>2. ARTICLES EN CUIR ET EN</b>												
X	0.87	0.91	1.20	1.46	2.03	2.45	2.97	3.13	3.18	3.52	3.82	3.70
M	3.79	3.67	4.03	4.26	5.06	5.59	6.22	7.11	6.93	7.41	8.14	8.55
X-M	-2.92	-2.76	-2.84	-2.80	-3.03	-3.14	-3.25	-3.98	-3.76	-3.89	-4.32	-4.85
<b>3. CHAUSSURES, PANTOUFLS EN</b>												
X	2.06	1.70	1.94	2.22	2.66	3.22	3.18	3.41	3.03	3.15	3.24	3.79
M	16.03	15.21	17.93	18.34	20.27	22.10	22.98	23.75	22.70	23.08	24.90	26.58
X-M	-13.98	-13.51	-15.99	-16.12	-17.60	-18.88	-19.80	-20.34	-19.67	-19.94	-21.66	-22.80

tabl 2.21A:COMMERCE EXTERIEUR PAR GROUPE NACE-CLIO (BR.45)  
 (INS.BKPLAN) a) EN MILLIARDS DE FRANCS.

	1980	1981	1982	1983	1984	1985	1986	1987	1988	1989	1990	1991	
BOIS ET MEUBLES EN BOIS (branche 45)	X	32.27	33.62	39.16	44.83	49.38	50.37	52.23	55.30	60.30	67.02	71.05	74.66
	M	40.93	39.60	40.49	40.39	43.03	44.29	47.68	52.40	62.09	73.84	81.82	85.10
	X-M	-8.66	-5.98	-1.33	4.44	6.35	6.08	4.55	2.90	-1.79	-6.82	-10.77	-10.45
1. BOIS SCIES, RABOTES, SECHES, ETUVES (groupe 461)	X	2.33	2.54	3.02	3.48	4.07	3.55	3.73	3.81	4.37	5.48	5.48	4.88
	M	12.75	11.86	12.62	13.82	15.05	14.65	14.39	15.91	16.47	19.80	19.93	18.26
	X-M	-10.42	-9.33	-9.60	-10.34	-10.98	-11.10	-10.66	-12.10	-12.09	-14.33	-14.45	-13.38
2. BOIS PLAQUES, PANNEAUX DE FIBRES & PARTICULES, ... (groupe 462)	X	9.42	9.22	10.45	11.42	12.34	12.74	13.58	14.42	15.48	17.20	17.47	18.40
	M	4.98	5.36	5.71	5.94	6.55	6.70	7.47	7.46	8.88	9.64	10.16	10.66
	X-M	4.44	3.86	4.75	5.48	5.80	6.03	6.11	6.96	6.59	7.55	7.31	7.74
3. CHARPENTES, CONST. EN BOIS, MENUISERIE DE BAT., PARQUETS (groupe 463)	X	1.02	1.25	1.80	2.47	2.96	2.98	3.42	3.57	4.13	4.38	4.61	4.84
	M	3.65	3.20	3.02	2.60	2.89	2.95	3.33	3.56	4.68	5.64	6.39	6.65
	X-M	-2.63	-1.95	-1.22	-1.13	0.06	0.04	0.09	0.02	-0.55	-1.26	-1.79	-1.81
4. EMBALLAGES EN BOIS (groupe 464)	X	0.20	0.22	0.25	0.30	0.29	0.44	0.46	0.47	0.62	0.79	0.85	0.98
	M	0.41	0.38	0.43	0.37	0.35	0.38	0.48	0.44	0.57	0.63	0.71	0.71
	X-M	-0.21	-0.16	-0.18	-0.06	-0.05	-0.06	-0.01	0.02	0.05	0.16	0.14	0.27
5. ART. EN BOIS (SAUF MEUBLES), FARINE ET LAINE DE BOIS (groupe 465)	X	0.84	0.88	1.04	1.19	1.34	1.65	1.89	2.01	2.63	3.03	3.59	3.76
	M	2.32	2.33	2.54	2.72	2.70	2.89	3.09	3.45	4.61	5.54	6.45	6.80
	X-M	-1.48	-1.45	-1.50	-1.53	-1.36	-1.25	-1.20	-1.45	-1.98	-2.51	-2.86	-3.04
6. ART. EN LIEGE, ROTIN, VAN- NERIE (SAUF MEUBLE), BROSSES (groupe 466)	X	0.44	0.47	0.57	0.65	0.78	0.89	0.87	0.89	0.98	0.97	1.09	1.17
	M	1.30	1.23	1.38	1.41	1.49	1.45	1.51	1.57	1.71	1.87	2.04	2.21
	X-M	-0.87	-0.76	-0.81	-0.76	-0.71	-0.56	-0.64	-0.69	-0.73	-0.90	-0.95	-1.04
7. MEUBLES EN BOIS, EN ROTIN, MATELAS (groupe 467)	X	18.03	19.05	22.03	25.32	27.60	28.12	28.29	30.13	32.10	35.18	37.98	40.63
	M	15.51	15.24	14.78	13.53	14.00	15.28	17.42	20.00	25.17	30.71	36.14	39.82
	X-M	2.51	3.81	7.24	11.78	13.59	12.85	10.87	10.14	6.93	4.47	1.84	0.81

TABLES from files : \*(WS)

tabl 2.22a:COMMERCE EXTERIEUR PAR GROUPE NACE-CLIO (BR.47)  
(INS.BKPLAN)

	1980	1981	1982	1983	1984	1985	1986	1987	1988	1989	1990	1991	
a) EN MILLIARDS DE FRANCS.													
PAPIER, ARTICLES EN PAPIER,	X	46.95	52.85	60.43	65.13	76.73	82.73	85.34	91.81	105.22	116.99	119.74	120.53
ARTICLES IMPRIMES	M	57.47	64.08	74.03	78.39	96.28	100.08	102.85	111.66	122.45	136.14	140.92	140.78
(branches 47)	X-M	-10.52	-11.23	-13.61	-13.26	-19.55	-17.35	-17.52	-19.85	-17.23	-19.15	-21.19	-20.25
1. PATES, PAPIER, CARTON	X	19.56	21.46	23.87	16.03	19.35	18.19	18.02	23.13	28.94	34.69	35.14	31.91
(groupe 471)	M	27.27	31.57	35.71	36.84	46.94	46.39	47.56	51.49	56.59	64.21	64.99	63.13
	X-M	-7.71	-10.11	-11.84	-20.81	-27.60	-28.20	-29.54	-28.36	-27.65	-29.52	-29.85	-31.22
2. ARTICLES EN PATES, PAPIERS,	X	16.72	19.46	22.64	33.09	38.95	44.68	46.19	46.42	51.97	55.45	55.64	58.55
CARTONS	M	16.71	18.16	21.33	23.59	28.37	31.20	32.14	34.88	38.14	42.05	44.66	45.67
(groupe 472)	X-M	0.02	1.30	1.31	9.50	10.58	13.48	14.04	11.54	13.83	13.39	10.98	12.88
3. PRODUITS DE L'IMPRIMERIE	X	10.66	11.93	13.91	16.01	18.44	19.86	21.14	22.25	24.31	26.85	28.95	30.07
ET DE L'EDITION	M	13.49	14.35	16.99	17.96	20.97	22.50	23.15	25.29	27.72	29.87	31.27	31.99
(groupes 473+474)	X-M	-2.83	-2.42	-3.08	-1.95	-2.53	-2.64	-2.02	-3.04	-3.41	-3.02	-2.32	-1.92

tabl 2.23a:COMMERCE EXTERIEUR PAR GROUPE NACE-CLIO (BR.49)  
(INS.BKPLAN)

	1980	1981	1982	1983	1984	1985	1986	1987	1988	1989	1990	1991	
a) EN MILLIARDS DE FRANCS.													
PRODUITS EN CAOUTCHOUC ET	X	49.60	55.72	63.20	79.43	93.22	104.04	107.68	111.50	125.07	145.46	155.21	161.62
EN PLASTIQUE	M	42.80	43.79	51.67	57.08	63.99	69.33	73.25	78.38	95.12	110.18	119.24	124.37
(branche 49)	X-M	6.80	11.94	11.53	22.36	29.24	34.72	34.44	33.12	29.95	35.28	35.97	37.25
1. ARTICLES EN CAOUTCHOUC	X	15.86	17.97	21.49	23.02	25.87	27.12	26.56	25.73	29.44	33.64	33.43	33.63
(groupe 481)	M	15.04	15.71	19.10	19.23	20.62	20.99	21.56	22.22	29.38	32.53	33.80	33.98
	X-M	0.81	2.26	2.39	3.79	5.25	6.13	5.00	3.50	0.07	1.12	-0.37	-0.34
2. PNEUMATIQUES RECHAPES	X	0.51	0.52	0.38	0.37	0.40	0.72	0.98	0.94	0.74	0.75	0.54	0.50
(groupe 482)	M	0.50	0.53	0.58	0.57	0.68	0.79	0.86	0.88	0.58	0.62	0.59	0.68
	X-M	0.01	-0.01	-0.20	-0.20	-0.28	-0.07	0.12	0.06	0.16	0.13	-0.05	-0.18
3. ARTICLES EN MATIERES	X	33.23	37.23	41.33	56.05	66.96	76.20	80.14	84.83	94.88	111.07	121.24	127.48
PLASTIQUES	M	27.26	27.54	31.98	37.28	42.69	47.55	50.82	55.28	65.16	77.04	84.85	89.71
(groupe 483)	X-M	5.97	9.69	9.34	18.77	24.27	28.65	29.32	29.55	29.73	34.03	36.39	37.77

tabl 2.24A: COMMERCE EXTERIEUR PAR GROUPE NACE-CLIO (BR. 51)  
 (INS. BKPLAN) a) EN MILLIARDS DE FRANCS

	1980	1981	1982	1983	1984	1985	1986	1987	1988	1989	1990	1991
AUTRES INDUSTRIES MANUFAC-												
X	124.67	135.87	156.86	182.32	203.42	211.60	200.21	206.11	251.34	313.67	280.95	287.55
M	157.10	156.66	164.83	193.06	218.15	204.81	204.23	209.33	230.71	290.47	271.37	263.93
X-M	-32.43	-20.79	-7.97	-10.74	-14.73	6.79	-4.01	-3.21	20.63	23.20	9.58	23.62
(branche 51)												
1. BIJOUX, ORFÈVRE, DIA-												
X	119.67	129.93	149.65	172.52	193.81	201.90	187.70	193.13	239.36	299.35	267.07	272.31
M	146.36	145.66	152.51	179.77	203.12	190.45	188.20	190.82	210.95	268.17	247.63	237.52
X-M	-26.69	-15.73	-2.86	-7.24	-9.31	11.45	-5.50	2.31	28.41	31.18	19.43	34.79
(groupe 491)												
2. INSTRUMENTS DE MUSIQUE												
X	0.22	0.18	0.21	0.28	0.33	0.49	0.49	0.66	0.64	0.75	0.84	0.97
M	0.97	0.94	0.91	0.97	0.96	1.05	1.22	1.39	1.61	1.78	2.03	2.15
X-M	-0.76	-0.75	-0.70	-0.69	-0.63	-0.57	-0.73	-0.73	-0.96	-1.03	-1.19	-1.18
(groupe 492)												
3. PRODUITS DU TIRAGE DE FILMS X												
X	0.39	0.47	0.53	0.61	0.61	0.39	0.41	0.47	0.36	0.45	0.44	0.32
M	0.63	0.76	0.81	0.77	0.87	0.46	0.51	0.54	0.72	0.69	0.65	0.71
X-M	-0.24	-0.30	-0.28	-0.16	-0.26	-0.07	-0.10	-0.07	-0.36	-0.24	-0.21	-0.40
(groupe 493)												
4. JEUX, JOUETS, ARTICLES DE												
X	2.53	3.15	3.39	4.15	4.74	5.17	6.31	7.85	7.24	8.93	8.27	8.78
M	6.34	7.04	8.06	8.56	9.29	9.93	11.32	13.30	14.08	15.90	17.03	19.11
X-M	-3.81	-3.89	-4.67	-4.41	-4.55	-4.75	-5.01	-5.46	-6.84	-6.96	-8.75	-10.33
(groupe 494)												
5. PORTES-PLUMES, STYLOS, TAM-												
X	1.87	2.14	3.08	4.75	3.94	3.65	5.31	4.01	3.73	4.18	4.33	5.17
M	2.80	2.25	2.55	3.00	3.92	2.91	2.98	3.27	3.36	3.93	4.03	4.44
X-M	-0.93	-1.11	0.53	1.75	0.01	0.74	2.33	0.74	0.37	0.24	0.30	0.73
(groupe 495)												

 tabl 2.25A: COMMERCE EXTERIEUR PAR GROUPE NACE-CLIO (BR. 55)  
 (INS. BKPLAN) a) EN MILLIARDS DE FRANCS.

	1980	1981	1982	1983	1984	1985	1986	1987	1988	1989	1990	1991
PRODUITS DE LA RECUPERATION												
X	7.78	9.33	11.91	14.65	19.81	20.99	19.42	19.98	24.23	33.11	41.15	47.80
M	8.62	9.29	10.59	12.24	18.49	19.35	17.08	19.36	28.45	37.67	34.76	30.14
X-M	-0.84	0.04	1.32	2.41	1.32	1.64	2.35	0.62	-4.22	-4.56	6.39	17.66
(branche 55)												
1. FERRAILLES, VIEUX METAUX ET												
X	7.78	9.33	11.91	14.65	19.81	20.99	19.42	19.98	24.23	33.11	41.15	47.80
M	8.62	9.29	10.59	12.24	18.49	19.35	17.08	19.36	28.45	37.67	34.76	30.14
X-M	-0.84	0.04	1.32	2.41	1.32	1.64	2.35	0.62	-4.22	-4.56	6.39	17.66
(groupe 620)												

Tabl 3. A : COMMERCE EXTERIEUR: REPARTITION GEOGRAPHIQUE  
(ANS bkPLAN) a) EN MILLIARDS DE FRANCS

	1980	1981	1982	1983	1984	1985	1986	1987	1988	1989	1990	1991
PAYS ET CONTINENTS												
O. MONDE												
X	1890.36	2062.32	2393.15	2651.34	2992.12	3167.69	3070.33	3100.15	3382.33	3943.07	3944.46	4024.04
M	2100.81	2309.76	2653.36	2820.86	3195.77	3317.81	3065.24	3110.09	3393.56	3883.88	4011.59	4119.59
X-M	-210.45	-247.45	-260.21	-169.52	-203.65	-150.12	5.09	-9.94	-11.23	59.19	-67.13	-95.55
1. EUROPE												
X	1571.37	1661.26	1933.80	2127.79	2351.59	2501.36	2504.26	2553.51	2779.92	3214.43	3259.29	3331.88
M	1522.08	1657.07	1950.36	2188.78	2499.50	2631.11	2481.29	2517.02	2755.45	3082.25	3268.38	3349.60
X-M	49.29	4.20	-16.56	-60.99	-147.81	-129.75	22.96	36.49	24.47	132.17	-9.09	-17.72
C.E.E.(12)												
X	1382.49	1469.80	1722.51	1893.62	2097.38	2228.06	2243.84	2302.83	2510.62	2902.19	2964.90	3026.96
M	1349.03	1451.99	1719.49	1910.34	2182.14	2314.54	2216.02	2248.66	2476.34	2771.74	2931.80	2999.45
X-M	33.46	17.81	3.03	-16.72	-84.76	-86.48	27.82	54.18	34.28	130.44	33.11	27.51
FRANCE												
X	367.10	395.58	464.09	482.96	552.40	600.64	614.84	633.88	675.51	806.79	797.92	767.00
M	303.33	315.95	367.22	396.33	467.32	498.95	485.65	487.81	522.18	578.37	635.64	649.70
X-M	63.78	79.63	96.87	86.63	85.08	101.69	129.18	146.07	153.33	228.42	162.28	117.30
PAYS-BAS												
X	287.02	305.36	339.97	377.54	416.59	451.01	461.13	465.96	497.97	540.13	537.63	550.29
M	344.51	394.40	471.53	511.84	600.55	614.60	547.56	533.41	602.46	684.61	702.06	708.77
X-M	-57.49	-89.04	-131.56	-134.30	-183.96	-163.60	-86.43	-67.45	-104.49	-144.48	-164.43	-158.48
ALLEMAGNE (RFA jusque 9.90)												
X	401.53	414.12	488.53	560.48	589.67	588.66	605.79	614.63	657.31	744.63	836.55	955.45
M	413.05	446.35	543.48	582.29	636.51	695.51	709.25	755.71	829.26	912.17	957.25	970.13
X-M	-11.51	-32.23	-54.95	-21.82	-46.84	-106.85	-103.46	-141.09	-171.95	-167.54	-120.70	-14.68
ITALIE												
X	104.28	104.74	120.58	123.78	153.81	172.28	179.13	197.52	210.37	250.99	258.30	243.22
M	75.34	77.63	95.10	103.57	114.35	118.17	129.99	132.44	144.41	164.07	180.89	186.95
X-M	28.95	27.10	25.48	20.21	39.45	54.11	49.15	65.08	65.96	86.93	77.40	56.27
ROYAUME-UNI												
X	160.28	177.66	230.64	261.18	296.37	309.86	267.14	261.01	315.52	370.20	342.15	311.13
M	169.45	171.44	185.73	243.58	279.91	295.65	255.85	244.25	259.00	305.97	331.92	344.42
X-M	-9.17	6.22	44.91	17.60	16.46	14.21	11.29	16.76	56.52	64.23	10.23	-33.28
IRLANDE												
X	5.75	6.98	8.62	9.80	11.22	11.26	10.58	10.08	11.06	14.33	14.66	14.18
M	7.85	8.22	10.26	10.46	14.69	18.04	17.67	21.44	24.64	27.32	23.97	26.55
X-M	-2.11	-1.24	-1.64	-0.66	-3.47	-6.77	-7.08	-11.36	-13.58	-12.98	-9.31	-12.37
DANEMARK												
X	22.49	27.16	23.49	26.00	27.32	34.47	37.04	32.85	32.11	35.03	35.28	34.22
M	9.74	9.98	12.39	14.39	15.75	16.91	16.91	18.61	20.86	22.72	24.78	26.63
X-M	12.75	17.17	11.10	11.61	11.58	17.56	20.13	14.23	11.25	12.31	10.50	7.59
GRECE												
X	8.05	10.85	11.78	13.42	14.87	18.77	14.96	14.39	17.72	22.53	24.00	23.63
M	3.21	2.63	4.26	7.49	5.72	5.53	6.80	7.16	9.97	6.72	6.16	6.94
X-M	4.84	8.22	7.52	5.94	9.15	13.24	8.16	7.23	7.75	15.81	17.84	16.68
ESPAGNE												
X	17.40	18.23	24.32	26.80	24.98	31.27	41.86	57.10	72.86	91.95	90.78	99.83
M	17.93	20.71	23.11	31.04	36.61	37.80	34.75	37.12	51.32	54.95	53.96	62.52
X-M	-0.53	-2.48	1.21	-4.24	-11.63	-6.54	7.12	19.98	21.54	37.01	36.82	37.31
PORTUGAL												
X	8.58	9.12	10.48	11.66	10.15	9.83	11.36	15.41	20.20	25.59	27.64	28.02
M	4.62	4.67	6.40	9.34	10.73	13.37	11.59	10.70	12.25	14.84	15.17	16.83
X-M	3.96	4.45	4.08	2.31	-0.57	-3.54	-0.23	4.71	7.95	10.75	12.46	11.19



AUTRICHE	X	14.47	15.92	16.54	21.08	25.13	26.49	29.90	29.15	35.44	41.01	47.11	50.40
	M	7.89	8.20	10.94	14.51	16.88	23.15	25.78	23.93	26.27	30.53	29.68	28.58
	X-M	6.58	7.72	5.60	6.57	8.25	3.35	4.11	5.23	9.16	10.48	17.43	21.82
FINLANDE	X	6.79	8.26	10.22	10.73	12.55	14.85	15.94	17.00	19.28	25.36	22.99	18.41
	M	6.37	7.63	9.20	9.89	11.17	13.02	12.61	13.14	16.68	17.35	20.40	21.65
	X-M	0.41	0.62	1.02	0.84	1.38	1.83	3.33	3.87	2.60	8.01	2.59	-3.24
NORVEGE	X	15.10	14.02	15.35	16.68	20.43	23.45	26.87	21.98	19.43	21.92	19.58	18.85
	M	17.56	12.77	14.43	21.04	13.15	26.80	13.41	19.35	19.47	31.72	41.43	50.61
	X-M	-2.46	1.25	0.91	-4.36	7.28	-3.35	13.46	2.63	-0.04	-9.80	-21.85	-31.76
SUEDE	X	31.02	32.94	35.98	37.89	41.15	45.87	45.41	44.46	51.73	60.19	56.62	51.69
	M	30.63	35.02	41.69	52.12	56.41	62.57	64.46	70.54	73.30	81.81	89.19	100.79
	X-M	0.39	-2.08	-5.71	-14.23	-15.26	-16.70	-19.05	-26.08	-21.58	-21.62	-32.57	-49.10
SUISSE	X	72.29	64.79	76.94	75.46	80.35	76.33	72.61	70.90	76.98	89.46	81.32	86.61
	M	57.76	80.54	61.36	79.77	77.86	77.35	67.53	60.52	61.25	63.13	65.62	63.56
	X-M	14.53	-15.75	15.58	-4.31	2.50	-1.02	5.08	10.38	15.73	26.32	15.70	23.05
EUR. ORIENTALE	X	38.35	41.16	41.56	55.82	54.17	62.52	45.82	39.73	42.19	49.00	38.96	49.98
	M	47.59	54.29	85.51	90.61	130.59	99.36	69.16	69.38	68.61	70.38	73.34	67.59
	X-M	-9.24	-13.13	-43.95	-34.80	-76.42	-36.84	-23.34	-29.65	-26.42	-21.37	-34.38	-17.61
U. R. S. S.	X	18.12	21.88	24.49	34.02	31.64	37.31	22.16	18.35	19.33	21.23	15.00	17.23
	M	32.54	36.32	67.87	71.36	108.17	74.00	46.78	48.01	45.93	46.52	47.69	43.40
	X-M	-14.43	-14.43	-43.38	-37.33	-76.53	-36.70	-24.61	-29.66	-26.60	-25.30	-32.69	-26.17
R. D. A. (jusque 9.90)	X	3.77	3.16	2.34	5.47	4.19	3.79	5.34	4.76	5.64	5.43	4.38	0.00
	M	4.23	6.05	6.20	6.58	7.65	9.43	7.90	7.19	7.28	8.09	5.28	0.00
	X-M	-4.46	-2.90	-3.86	-1.11	-3.46	-5.64	-2.57	-2.43	-1.64	-2.66	-9.00	0.00
POLOGNE	X	4.51	3.48	3.42	3.96	4.98	6.16	4.51	4.02	5.07	8.02	7.38	17.80
	M	5.59	4.74	4.84	5.14	6.73	7.17	5.36	5.22	6.10	5.22	9.97	10.93
	X-M	-1.08	-1.26	-1.41	-1.18	-1.75	-1.01	-0.85	-1.20	-1.03	2.80	-2.58	6.87
TCHECOSLOVAQUIE	X	2.22	2.62	2.89	3.15	3.37	3.73	4.05	3.39	3.34	3.45	3.34	4.77
	M	2.28	2.01	2.51	2.80	3.15	3.29	3.28	3.12	3.42	4.07	4.12	5.05
	X-M	-0.06	0.61	0.38	0.35	0.22	0.44	0.77	0.26	-0.07	-0.62	-0.79	-0.27
HONGRIE	X	2.20	3.37	4.05	4.57	4.47	4.81	5.06	4.85	4.74	7.21	5.45	6.16
	M	1.09	1.25	1.55	1.99	1.97	1.94	2.52	3.02	2.96	3.86	4.17	5.06
	X-M	1.11	2.13	2.50	2.58	2.50	2.87	2.54	1.84	1.78	3.35	1.28	1.10
ROUMANIE	X	5.69	4.04	2.21	1.89	2.75	3.02	2.10	1.28	0.97	1.02	1.91	2.18
	M	1.16	2.18	1.18	1.34	1.69	2.25	2.20	2.17	2.16	1.95	1.29	1.72
	X-M	4.53	1.86	1.03	0.55	1.06	0.77	-0.09	-0.89	-1.20	-0.92	0.62	0.46
BULGARIE	X	1.77	2.53	2.06	2.54	2.70	3.58	2.51	3.06	3.05	2.55	1.38	1.59
	M	0.68	1.60	1.24	1.22	1.07	1.14	0.96	0.64	0.73	0.66	0.75	1.29
	X-M	1.09	0.93	0.82	1.32	1.63	2.44	1.54	2.42	2.32	1.89	0.63	0.30
2. AFRIQUE	X	88.06	96.51	94.46	95.49	115.68	111.92	97.56	80.31	84.96	101.80	102.97	98.65
	M	94.90	101.01	156.93	142.72	162.59	160.68	123.91	122.07	138.89	180.88	161.95	155.21
	X-M	-6.83	-4.50	-62.46	-47.23	-46.91	-48.76	-26.35	-41.76	-53.93	-79.08	-58.98	-56.57
ZAIRE	X	7.65	7.30	8.83	8.91	12.47	13.99	12.23	10.43	11.31	12.65	11.18	6.53

TABLES from files : \*(NS)

	M	36.16	35.99	26.49	20.13	29.46	32.60	27.83	23.93	31.29	34.11	28.27	26.48
	X-M	-28.50	-28.68	-17.66	-11.23	-16.99	-18.62	-15.60	-13.51	-19.97	-21.46	-17.09	-19.95
ALGERIE	X	17.58	13.48	15.31	14.51	18.53	20.07	11.66	9.66	8.79	9.73	11.40	10.53
	M	6.09	4.01	6.26	5.72	2.89	3.99	2.89	7.33	11.05	17.09	18.52	20.52
	X-M	11.49	9.46	9.05	8.79	15.64	16.08	8.77	2.33	-2.25	-7.36	-7.12	-9.99
LIBYE	X	8.32	13.94	4.85	4.25	5.99	4.16	3.29	2.63	3.77	3.63	4.94	5.19
	M	1.74	3.76	34.85	27.25	17.92	3.55	8.09	13.66	7.98	7.46	9.60	10.80
	X-M	6.59	10.19	-30.00	-23.01	-11.94	0.61	-4.80	-11.03	-4.21	-3.82	-4.66	-5.60
MAROC	X	3.10	3.17	4.99	5.02	5.54	6.03	5.25	5.55	7.70	8.34	7.64	8.09
	M	4.09	4.85	5.53	5.74	6.43	7.02	6.14	6.22	6.14	8.35	7.32	7.31
	X-M	-0.99	-1.68	-0.54	-0.72	-0.90	-0.99	-0.89	-0.67	1.56	-0.01	0.32	0.78
TUNISIE	M	3.10	3.50	4.22	5.09	7.10	5.72	6.89	5.30	5.90	8.58	9.27	9.81
	M	2.07	2.50	3.65	3.22	3.26	3.85	4.71	5.09	5.06	6.29	7.72	7.57
	X-M	1.04	1.01	0.57	1.87	3.85	1.87	2.19	0.21	0.83	2.29	1.55	2.24
AFRIQUE DU SUD	X	7.42	11.16	10.40	11.31	14.33	10.82	9.35	10.21	13.54	15.19	12.91	12.48
	M	12.97	14.54	17.69	15.88	16.87	20.69	16.09	14.36	20.69	28.84	22.09	22.36
	X-M	-5.55	-3.38	-7.29	-4.57	-2.54	-9.86	-6.74	-4.16	-7.15	-13.65	-9.18	-9.88
NIGERIA	X	17.68	17.12	13.80	12.28	8.97	8.63	8.28	4.37	3.52	4.69	5.49	4.98
	M	12.72	11.29	23.86	30.34	37.36	39.11	16.54	5.69	4.89	1.39	5.88	5.87
	X-M	4.96	5.83	-10.06	-18.06	-28.39	-30.48	-8.26	-1.32	-1.38	3.30	-0.39	-0.89
3. AMERIQUE	X	96.10	126.70	142.56	170.40	226.44	253.99	207.43	203.85	212.24	242.01	218.37	200.38
	M	218.77	234.43	265.87	264.46	232.88	291.19	222.15	221.68	232.82	278.55	289.27	282.76
	X-M	-122.67	-107.74	-123.31	-94.06	-66.44	-37.20	-14.72	-17.83	-20.57	-36.54	-50.90	-82.38
ETATS-UNIS	X	63.34	87.15	105.43	136.38	181.39	200.79	162.61	161.26	168.30	189.79	170.30	151.19
	M	161.13	165.94	186.57	180.68	192.39	187.92	154.72	147.64	150.46	183.33	182.19	197.02
	X-M	-97.79	-78.79	-81.14	-44.30	-11.00	12.87	7.89	13.62	17.84	6.46	-11.89	-45.82
CANADA	X	5.26	8.98	9.15	11.35	17.00	21.85	18.43	15.07	17.20	19.04	17.14	13.82
	M	15.64	19.82	18.63	15.73	18.62	18.77	16.05	21.62	23.27	25.81	22.27	22.71
	X-M	-10.39	-10.84	-9.48	-4.38	-1.62	3.08	2.38	-6.55	-6.06	-6.77	-5.12	-8.89
MEXIQUE	X	7.69	4.38	4.07	2.78	3.74	6.06	3.86	4.44	5.22	6.53	9.31	9.28
	M	1.10	1.49	4.55	4.87	7.03	7.51	3.35	8.36	6.97	7.25	7.51	8.69
	X-M	6.59	2.89	-0.47	-2.09	-3.29	-1.45	0.51	-3.93	-1.75	-0.71	1.80	0.60
ARGENTINE	X	3.65	2.88	2.54	2.77	2.25	2.03	2.57	2.56	2.72	1.82	1.41	2.52
	M	4.56	4.73	6.58	10.69	16.01	11.87	10.47	7.32	9.63	11.69	9.84	8.72
	X-M	-0.91	-1.85	-4.04	-7.92	-13.76	-9.83	-7.89	-4.76	-6.90	-9.88	-8.43	-6.20
BRESIL	X	4.33	4.56	4.98	4.06	4.33	3.97	4.12	5.26	4.15	6.09	5.03	5.64
	M	9.07	13.17	16.76	17.00	24.20	29.60	15.84	17.52	19.03	22.82	21.88	21.97
	X-M	-4.73	-8.61	-11.78	-12.94	-19.87	-25.63	-11.72	-12.26	-14.88	-16.73	-16.85	-16.33
VENEZUELA	X	2.85	5.11	4.82	2.36	3.26	3.66	3.68	4.64	3.93	4.53	2.33	4.75
	M	6.62	10.94	8.19	10.08	9.54	6.27	2.98	3.99	5.09	5.97	6.82	6.23
	X-M	-3.77	-5.83	-3.37	-7.72	-6.28	-2.60	0.70	0.65	-1.16	-1.45	-4.48	-1.48
4. ASIE	X	115.37	150.28	190.59	223.67	260.44	259.95	224.72	227.79	270.54	338.57	318.62	347.86
	M	253.54	306.98	267.01	210.87	210.05	205.40	218.29	222.47	243.82	311.85	289.35	313.45
	X-M	-138.17	-156.70	-76.42	12.80	50.39	54.56	6.42	5.32	26.72	26.72	29.27	34.41

ARABIE-SAOUUD.	X	15.46	25.28	29.44	34.29	34.68	28.16	18.40	15.07	15.85	16.92	16.22	29.56
	M	121.10	165.20	115.66	29.38	21.20	22.80	33.17	16.70	19.18	16.74	12.54	23.58
	X-M	-105.64	-139.92	-86.22	4.91	13.47	5.36	-14.77	-1.63	-3.33	0.18	3.68	5.98
IRAN	X	7.91	9.51	6.72	13.11	13.30	10.53	9.87	5.59	4.88	5.99	11.37	13.65
	M	7.94	16.03	13.42	9.57	10.83	15.55	8.34	13.83	21.77	42.53	35.34	37.40
	X-M	-.03	-6.52	-6.70	3.54	2.48	-5.02	1.53	-8.24	-16.90	-36.54	-23.97	-23.74
INDE	X	10.70	20.04	27.03	29.40	38.03	41.81	36.18	38.46	50.79	63.96	49.01	47.09
	M	6.63	7.81	9.69	13.25	10.92	11.61	11.80	12.47	19.42	27.92	23.75	22.73
	X-M	4.07	12.23	17.34	16.15	27.10	30.20	24.39	25.99	31.37	36.04	25.26	24.36
JAPON	X	9.23	12.06	14.91	18.89	24.81	25.59	28.35	31.67	39.83	51.50	52.58	47.66
	M	42.01	54.40	49.95	59.42	67.17	70.28	84.80	82.96	77.09	88.19	83.82	89.19
	X-M	-32.78	-42.34	-35.04	-40.53	-42.36	-44.69	-56.45	-51.29	-37.26	-36.70	-31.23	-41.54
CHINE	X	3.05	4.30	9.52	10.93	14.19	15.77	16.07	10.21	12.79	14.07	11.76	16.93
	M	5.56	6.41	6.29	5.75	6.44	7.54	9.43	7.72	8.83	10.09	9.66	11.83
	X-M	-2.51	-2.12	3.23	5.18	7.75	8.24	6.64	2.49	3.96	3.98	2.10	5.10
COREE DU SUD	X	6.47	5.01	4.61	5.17	6.85	7.42	6.40	8.89	10.94	15.44	12.93	13.68
	M	3.01	3.61	5.40	3.69	4.18	3.65	5.57	5.80	7.00	6.40	6.67	8.15
	X-M	3.46	1.39	-7.79	1.48	2.68	3.77	0.83	3.09	3.94	9.04	6.26	5.53
HONG-KONG	X	11.38	11.84	16.04	13.41	14.00	16.01	13.66	17.01	20.06	25.40	22.10	24.91
	M	7.30	8.49	8.67	8.07	9.26	8.19	8.69	11.38	14.73	18.64	16.20	19.51
	X-M	4.08	3.35	7.37	5.34	4.74	7.81	4.97	5.63	5.33	6.75	5.90	5.39
5. OCEANIE	X	5.18	6.00	7.24	7.58	12.66	13.96	11.55	11.44	12.26	16.88	14.67	12.13
	M	10.10	9.12	11.23	11.98	15.09	15.94	12.85	14.32	20.42	28.06	20.56	15.83
	X-M	-4.92	-3.12	-3.99	-4.39	-2.43	-1.99	-1.29	-2.88	-8.16	-11.19	-5.90	-3.70
AUSTRALIE	X	4.29	4.59	5.59	5.74	9.27	10.63	8.49	8.40	9.61	13.31	11.26	9.42
	M	6.44	6.09	7.16	7.84	9.39	9.83	8.49	9.70	14.49	17.74	13.56	12.03
	X-M	-2.16	-1.51	-1.56	-2.10	-1.12	0.81	0.01	-1.30	-4.88	-4.43	-2.30	-2.61
NOUVELLE-ZELANDE	X	0.57	1.09	1.23	1.36	2.38	2.24	2.11	2.10	1.79	2.26	2.09	1.58
	M	3.18	2.69	3.69	3.58	4.62	5.20	3.92	4.28	5.49	10.07	6.74	3.51
	X-M	-2.60	-1.60	-2.46	-2.22	-2.24	-2.96	-1.81	-2.18	-3.70	-7.82	-4.65	-1.93
6. DIVERS	X	14.28	21.57	24.50	26.41	25.20	26.51	24.81	23.26	22.41	29.39	30.54	33.14
	M	1.42	1.15	1.96	2.06	15.65	13.49	6.74	12.53	2.16	2.28	2.07	2.73
	X-M	12.86	20.42	22.54	24.35	9.55	13.02	18.07	10.73	20.24	27.10	28.47	30.41

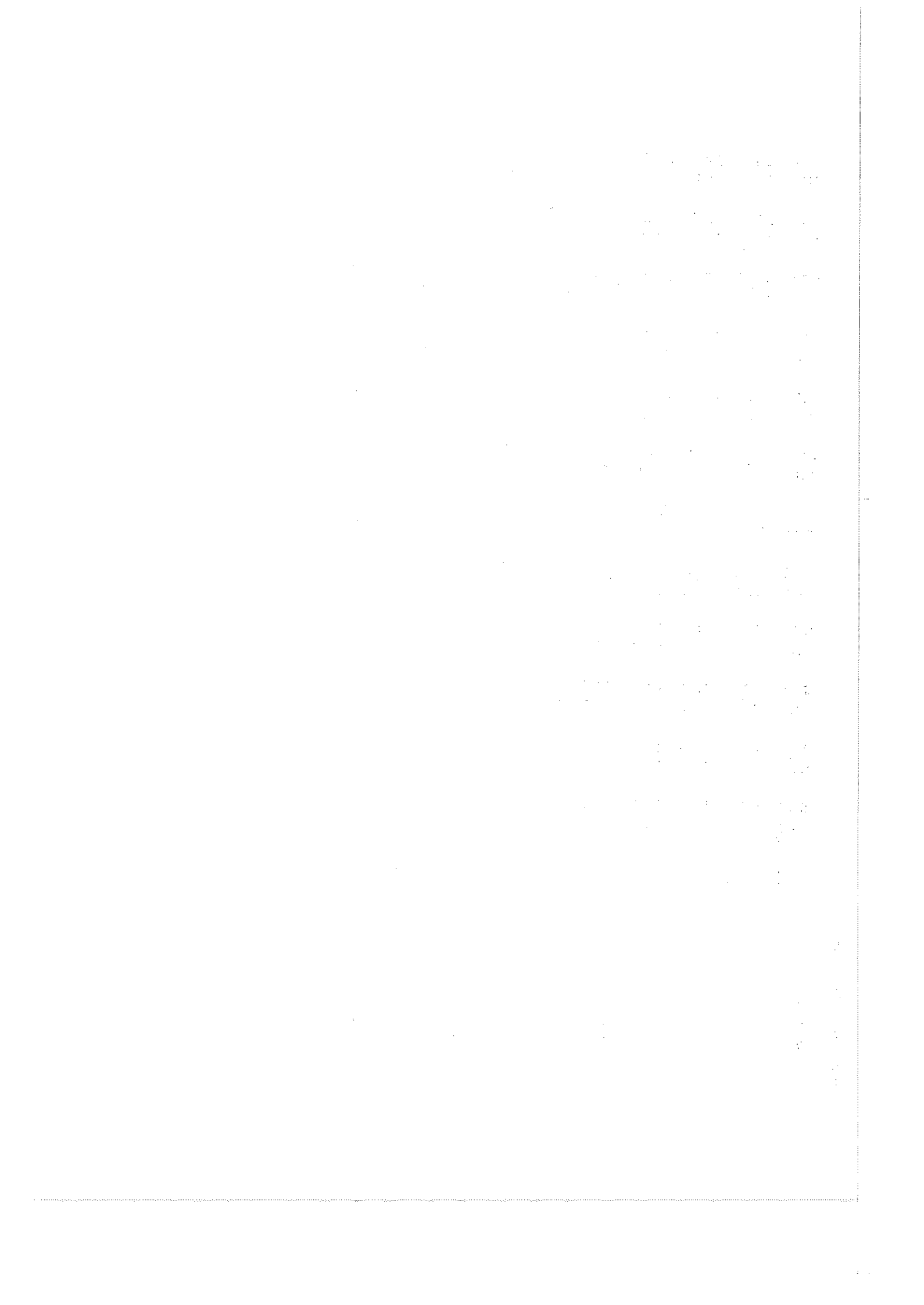

TAB1B : tabl 1. B : COMMERCE EXTERIEUR PAR BRANCHE NACE-CLIO  
(INS.bkPLAN) b) STRUCTURE (en%)

TAB2B01 : tabl 2.1B: COMMERCE EXTERIEUR PAR GROUPE NACE-CLIO (BR.01)  
(INS.bkPLAN) b) STRUCTURE (en%)

TAB2B03 : tabl 2.2B: COMMERCE EXTERIEUR PAR GROUPE NACE-CLIO (BR.03)  
(INS.bkPLAN) b) STRUCTURE (en%)

TAB2B07 : tabl 2.3B: COMMERCE EXTERIEUR PAR GROUPE NACE-CLIO (BR.07)  
(INS.bkPLAN) b) STRUCTURE (en%)

TAB2B09 : tabl 2.4B: COMMERCE EXTERIEUR PAR GROUPE NACE-CLIO (BR.09)  
(INS.bkPLAN) b) STRUCTURE (en %)

TAB2B13 : tabl 2.5B: COMMERCE EXTERIEUR PAR GROUPE NACE-CLIO (BR.13)  
(INS.bkPLAN) b) STRUCTURE (en%)

TAB2B15 : tabl 2.6B: COMMERCE EXTERIEUR PAR GROUPE NACE-CLIO (BR.15)  
(INS.bkPLAN) b) STRUCTURE (en%)

TAB2B17 : tabl 2.7B: COMMERCE EXTERIEUR PAR GROUPE NACE-CLIO (BR.17)  
(INS.bkPLAN) b) STRUCTURE (en%)

TAB2B19 : tabl 2.8B: COMMERCE EXTERIEUR PAR GROUPE NACE-CLIO (BR.19)  
(INS.bkPLAN) b) STRUCTURE (en%)

TAB2B21 : tabl 2.9B: COMMERCE EXTERIEUR PAR GROUPE NACE-CLIO (BR.21)  
(INS.bkPLAN) b) STRUCTURE (en%)

TAB2B23 : tabl 2.10B:COMMERCE EXTERIEUR PAR GROUPE NACE-CLIO (BR.23)  
(INS.bkPLAN) b) STRUCTURE (en%)

TAB2B25 : tabl 2.11B:COMMERCE EXTERIEUR PAR GROUPE NACE-CLIO (BR.25)  
(INS.bkPLAN) b) STRUCTURE (en%)

TAB2B27 : tabl 2.12B:COMMERCE EXTERIEUR PAR GROUPE NACE-CLIO (BR.27)  
(INS.bkPLAN) b) STRUCTURE (en%)

TAB2B29 : tabl 2.13B:COMMERCE EXTERIEUR PAR GROUPE NACE-CLIO (BR.29)  
(INS.bkPLAN) b) STRUCTURE (en%)

TAB2B31 : tabl 2.14B:COMMERCE EXTERIEUR PAR GROUPE NACE-CLIO (BR.31)  
(INS.bkPLAN) b) STRUCTURE (en%)

TAB2B33 : tabl 2.15B:COMMERCE EXTERIEUR PAR GROUPE NACE-CLIO (BR.33)  
(INS.bkPLAN) b) STRUCTURE (en%)

TAB2B35 : tabl 2.16B:COMMERCE EXTERIEUR PAR GROUPE NACE-CLIO (BR.35)  
(INS.bkPLAN) b) STRUCTURE (en%)

TAB2B37 : tabl 2.17B:COMMERCE EXTERIEUR PAR GROUPE NACE-CLIO (BR.37)  
(INS.bkPLAN) b) STRUCTURE (en%)

TAB2B39 : tabl 2.18B:COMMERCE EXTERIEUR PAR GROUPE NACE-CLIO (BR.39)  
(INS.bkPLAN) b) STRUCTURE (en%)

TAB2B41 : tabl 2.19B:COMMERCE EXTERIEUR PAR GROUPE NACE-CLIO (BR.41)  
(INS.bkPLAN) b) STRUCTURE (en%)

TABLES from files : \*(WS)

TAB2B43 : tabl 2.20B:COMMERCE EXTERIEUR PAR GROUPE NACE-CLIO (BR.43)  
(INS.bkPLAN) b) STRUCTURE (en%)

TAB2B45 : tabl 2.21B:COMMERCE EXTERIEUR PAR GROUPE NACE-CLIO (BR.45)  
(INS.bkPLAN) b) STRUCTURE (en%)

TAB2B47 : tabl 2.22B:COMMERCE EXTERIEUR PAR GROUPE NACE-CLIO (BR.47)  
(INS.bkPLAN) b) STRUCTURE (en%)

TAB2B49 : tabl 2.23B:COMMERCE EXTERIEUR PAR GROUPE NACE-CLIO (BR.49)  
(INS.bkPLAN) b) STRUCTURE (en%)

TAB2B51 : tabl 2.24B:COMMERCE EXTERIEUR PAR GROUPE NACE-CLIO (BR.51)  
(INS.bkPLAN) b) STRUCTURE (en%)

TAB2B55 : tabl 2.25B:COMMERCE EXTERIEUR PAR GROUPE NACE-CLIO (BR.55)  
(INS.bkPLAN) b) STRUCTURE (en%)

TAB3B : tabl 3. B : COMMERCE EXTERIEUR: REPARTITION GEOGRAPHIQUE  
(INS.bkPLAN) b) STRUCTURE (en%)

Tabl 1. B : COMMERCE EXTERIEUR PAR BRANCHE NACE-CLIO  
(INS. DEPLAN)  
b) STRUCTURE (en%)

	1980	1981	1982	1983	1984	1985	1986	1987	1988	1989	1990	1991
TOTAL GENERAL	X 100.00	100.00	100.00	100.00	100.00	100.00	100.00	100.00	100.00	100.00	100.00	100.00
	M 100.00	100.00	100.00	100.00	100.00	100.00	100.00	100.00	100.00	100.00	100.00	100.00
1. PRODUITS DE L'AGRICULTURE, SYLVICULTURE ET PECHE (branche 01)	X 2.71	2.84	2.84	2.53	2.70	2.30	2.23	2.44	2.25	2.18	2.20	2.31
	M 5.92	6.19	6.44	6.26	6.57	6.26	6.07	5.95	5.64	5.14	4.83	4.94
2. HUILE (branche 03)	X 0.08	0.14	0.12	0.10	0.15	0.16	0.12	0.07	0.06	0.05	0.05	0.05
	M 1.01	1.26	1.43	1.06	1.15	1.17	0.99	0.83	0.78	0.77	0.79	0.77
3. PRODUITS PETROLIERS (ET GAZ NATUREL) (branche 07)	X 7.71	8.20	7.86	7.70	7.21	5.81	4.36	3.30	2.98	2.99	3.07	3.59
	M 13.45	15.81	15.93	14.61	13.94	11.81	7.05	6.51	4.95	5.48	5.80	5.95
4. ELECTRICITE, GAZ, EAU, PRODUITS DE LA COKEFACTION (branches 05+09+11)	X 0.86	0.99	1.15	0.84	0.80	1.02	1.02	1.05	0.61	0.88	0.80	0.77
	M 3.17	3.79	3.86	3.82	3.97	4.49	3.50	2.58	1.95	1.84	2.18	2.23
5. MINERAIS ET METAUX FERREUX ET NON FERREUX (branche 13)	X 17.60	15.09	14.48	14.03	14.31	14.13	12.52	11.73	13.55	14.37	12.44	11.03
	M 10.82	9.93	8.87	9.59	9.29	9.52	8.42	7.93	9.35	9.40	7.98	7.15
6. MATIERES NON METALLIQUES (branche 15)	X 2.55	2.46	2.52	2.56	2.60	2.42	2.65	2.76	2.78	2.73	2.82	2.68
	M 2.07	1.89	1.88	1.81	1.78	1.81	2.01	2.08	2.73	2.79	2.81	2.86
7. PRODUITS CHIMIQUES (branche 17)	X 14.33	14.84	15.31	15.56	16.11	16.39	15.95	15.83	15.81	15.24	15.27	15.49
	M 9.68	10.01	10.52	11.17	11.84	12.31	12.17	12.10	12.67	12.49	12.34	12.37
8. AUTRES FABRICATIONS METALLIQUES (branche 19)	X 2.32	2.31	2.28	2.19	2.21	2.20	2.19	2.22	2.44	2.35	2.53	2.61
	M 2.70	2.42	2.25	2.10	2.06	2.17	2.42	2.45	2.77	2.79	2.95	2.92
9. MACHINES AGRICOLES ET INDUSTRIELLES (branche 21)	X 6.46	6.28	5.85	5.77	5.71	6.05	5.91	5.93	6.17	6.29	6.56	6.10
	M 5.73	5.00	5.11	4.91	4.94	5.28	5.94	6.14	6.72	6.89	7.47	7.28
10. AUTRES MACHINES (branche 23)	X 0.93	0.95	1.16	1.28	1.41	1.52	1.73	1.99	1.59	1.52	1.58	1.60
	M 1.80	1.83	1.98	2.21	2.48	2.77	3.10	3.23	2.94	2.96	3.08	3.04
11. MATERIEL ET FOURNITURES ELECTRIQUES (branche 25)	X 5.02	4.85	4.40	4.45	4.27	4.36	5.26	5.40	4.87	4.65	4.95	4.87
	M 4.90	4.68	4.37	4.25	4.20	4.58	5.69	5.55	5.73	5.66	5.83	5.90
12. VEHICULES ET MOTEURS AUTOMOBILES (branche 27)	X 9.85	10.24	11.26	11.83	10.52	11.51	13.69	14.56	14.09	13.46	14.56	14.52
	M 9.80	9.60	10.14	10.83	9.98	10.99	13.41	14.58	13.86	13.56	14.08	14.52

TABLES from files : \*(WS)

13. AUTRES MOYENS DE TRANSPORT (branche 29)	X	0.98	1.10	1.16	0.93	0.78	1.06	0.87	0.78	0.67	0.87	0.92	1.12
	M	1.54	1.52	1.40	1.17	1.15	1.01	1.31	1.60	1.00	1.34	1.40	1.59
14. VIANDES (branche 31)	X	1.75	2.00	1.87	1.82	1.89	1.80	1.96	1.97	1.94	2.01	1.94	2.17
	M	0.87	0.87	0.93	0.86	0.83	0.84	0.81	0.80	0.82	0.80	0.84	0.77
15. LAIT (branche 33)	X	1.34	1.42	1.62	1.31	1.35	1.27	1.41	1.51	1.45	1.37	1.18	1.38
	M	1.30	1.43	1.71	1.35	1.26	1.21	1.23	1.27	1.33	1.30	1.16	1.40
16. AUTRES PRODUITS ALIMENTAIRES (branche 35)	X	3.39	4.23	4.28	4.32	4.83	4.84	4.62	4.40	4.03	4.15	4.15	4.44
	M	3.22	3.33	3.41	3.49	3.86	3.65	3.76	3.45	3.52	3.33	3.17	3.40
17. BOISSONS (branche 37)	X	0.40	0.50	0.49	0.48	0.50	0.49	0.49	0.49	0.52	0.52	0.50	0.52
	M	0.54	0.52	0.49	0.49	0.49	0.45	0.51	0.55	0.55	0.48	0.51	0.52
18. TABACS (branche 39)	X	0.32	0.35	0.40	0.40	0.36	0.39	0.38	0.37	0.31	0.28	0.29	0.29
	M	0.12	0.12	0.16	0.18	0.19	0.19	0.18	0.17	0.14	0.13	0.12	0.13
19. PRODUITS TEXTILES, HABILLEMENT (branche 41)	X	7.30	7.04	6.84	7.05	7.20	7.13	7.18	7.24	6.88	6.67	6.99	6.99
	M	5.69	5.33	5.32	5.40	5.31	5.29	5.81	5.94	5.65	5.26	5.55	5.66
20. CUIR (branche 43)	X	0.27	0.24	0.25	0.26	0.30	0.32	0.32	0.31	0.28	0.25	0.27	0.26
	M	1.05	0.90	0.93	0.92	0.94	0.99	1.09	1.13	0.99	0.89	0.94	0.95
21. BOIS ET MEUBLES (branche 45)	X	1.71	1.63	1.64	1.69	1.65	1.59	1.70	1.78	1.78	1.70	1.80	1.86
	M	1.95	1.71	1.53	1.43	1.35	1.34	1.56	1.68	1.83	1.90	2.04	2.07
22. PAPIER (branche 47)	X	2.48	2.56	2.52	2.46	2.56	2.61	2.78	2.96	3.11	2.97	3.04	3.00
	M	2.74	2.77	2.79	2.78	3.01	3.02	3.36	3.59	3.61	3.51	3.51	3.42
23. CAOUTCHOUC ET PLASTIQUE (branche 49)	X	2.62	2.70	2.64	3.00	3.12	3.28	3.51	3.60	3.70	3.69	3.93	4.02
	M	2.04	1.90	1.95	2.02	2.00	2.09	2.39	2.52	2.80	2.84	2.97	3.02
24. AUTRES INDUSTRIES MANUFACTURIERES (branche 51)	X	6.59	6.59	6.55	6.88	6.80	6.68	6.52	6.65	7.43	7.95	7.12	7.15
	M	7.48	6.78	6.21	6.84	6.83	6.17	6.66	6.73	6.80	7.48	6.76	6.41
25. PRODUITS DE LA RECUPERATION (branche 55)	X	0.41	0.45	0.50	0.55	0.66	0.66	0.63	0.64	0.72	0.84	1.04	1.19
	M	0.41	0.40	0.40	0.43	0.58	0.58	0.56	0.62	0.84	0.97	0.87	0.73



tab1 2.1B: COMMERCE EXTERIEUR PAR GROUPE NACE-CLIO (BR.01)  
(INS.BEPLAN)  
b) STRUCTURE (en%)

	1980	1981	1982	1983	1984	1985	1986	1987	1988	1989	1990	1991
PRODUITS DE L'AGRICULTURE, SYLVICULTURE ET PECHE	X	100.00	100.00	100.00	100.00	100.00	100.00	100.00	100.00	100.00	100.00	100.00
(branche 01)	M	100.00	100.00	100.00	100.00	100.00	100.00	100.00	100.00	100.00	100.00	100.00
1. PRODUITS VEGETAUX (groupe 011)	X	69.18	71.56	74.16	69.95	71.19	65.52	60.48	63.55	61.32	58.87	58.65
	M	60.08	64.33	65.02	63.73	63.42	60.15	58.40	60.38	60.68	59.07	62.83
2. VIN (groupe 012)	X	0.99	0.89	0.97	1.12	0.81	1.03	1.05	0.95	0.88	0.93	0.91
	M	5.79	5.22	4.89	4.92	4.29	4.68	5.32	5.99	6.09	6.23	7.28
3. HUILE D'OLIVE NON RAFFINE (groupe 013)	X	0.02	0.01	0.01	0.02	0.02	0.02	0.03	0.02	0.02	0.03	0.11
	M	0.06	0.06	0.06	0.07	0.05	0.06	0.07	0.05	0.06	0.07	0.15
4. PRODUITS ANIMAUX (groupe 014)	X	22.28	19.88	17.73	21.14	20.07	22.91	26.28	23.14	25.37	27.19	23.52
	M	11.37	10.64	10.66	10.58	11.01	11.85	12.79	13.41	13.31	15.03	11.19
5. PRODUITS AGRICOLES IMPORTEES (groupe 019)	X	1.47	1.94	1.48	1.09	1.68	2.66	2.61	3.17	2.29	2.07	6.78
	M	13.80	12.27	12.00	12.97	14.06	15.64	14.53	11.19	9.94	9.12	7.78
6. PRODUITS DE LA SYLVICULTURE (groupe 020)	X	3.81	3.39	3.30	3.81	3.72	4.31	4.73	4.54	5.23	5.55	4.87
	M	4.00	3.08	3.14	3.12	2.98	3.08	3.11	2.93	3.31	3.44	3.07
7. PRODUITS DE LA PECHE (groupe 030)	X	2.24	2.33	2.35	2.87	2.52	3.55	4.82	4.64	4.89	5.35	5.16
	M	4.89	4.40	4.24	4.62	4.19	4.54	5.78	6.05	6.61	7.04	7.70

tab1 2.2B: COMMERCE EXTERIEUR PAR GROUPE NACE-CLIO (BR.03)  
(INS.BEPLAN)  
b) STRUCTURE (en%)

	1980	1981	1982	1983	1984	1985	1986	1987	1988	1989	1990	1991
HOUILLE (branche 03)	X	100.00	100.00	100.00	100.00	100.00	100.00	100.00	100.00	100.00	100.00	100.00
	M	100.00	100.00	100.00	100.00	100.00	100.00	100.00	100.00	100.00	100.00	100.00
1. HOUILLE ET AGGLOMERES DE HOUILLE (groupe 111)	X	99.99	99.99	99.83	99.93	99.67	98.76	98.49	97.61	95.10	96.71	98.02
	M	98.62	98.61	98.54	97.96	97.74	96.91	96.35	96.02	96.63	96.99	97.07
2. LIGNITE ET BRIQUETTE DE LIGNITE (groupe 112)	X	0.01	0.01	0.17	0.07	0.33	1.24	1.51	2.39	4.90	3.29	1.98
	M	1.38	1.39	1.46	2.04	2.26	3.09	3.98	3.37	3.01	2.88	2.93

TABLES from files : \*(WS)

tabl 2.3B: COMMERCE EXTERIEUR PAR GROUPE NACE-CLIO (BR.07)  
(INS:bkPLAN)  
b) STRUCTURE (en%)

	1980	1981	1982	1983	1984	1985	1986	1987	1988	1989	1990	1991
PRODUITS PETROLIERS (ET GAZ NATUREL) (branche 07)	X 100.00	100.00	100.00	100.00	100.00	100.00	100.00	100.00	100.00	100.00	100.00	100.00
	M 100.00	100.00	100.00	100.00	100.00	100.00	100.00	100.00	100.00	100.00	100.00	100.00
1. PETROLE BRUT (gaz naturel p.m.) (groupe 130)	X 0.00	0.35	1.23	0.37	0.50	0.06	0.00	0.05	0.04	0.03	0.00	0.00
	M 68.55	70.00	62.73	55.02	48.53	47.93	52.28	58.10	55.75	58.04	55.03	57.67
2. PRODUITS PETROLIERS RAFFINES (groupe 140)	X 100.00	99.65	98.77	99.63	99.50	99.94	100.00	99.95	99.96	99.97	100.00	100.00
	M 31.45	30.00	37.27	44.98	51.47	52.07	47.72	41.90	44.25	41.96	44.97	42.33

tabl 2.4B: COMMERCE EXTERIEUR PAR GROUPE NACE-CLIO (BR.09)  
(INS:bkPLAN)  
b) STRUCTURE (en %)

	1980	1981	1982	1983	1984	1985	1986	1987	1988	1989	1990	1991
ELECTRICITE, GAZ, EAU, PRODUITS DE LA COKEFACTION (branches 05+09+11)	X 100.00	100.00	100.00	100.00	100.00	100.00	100.00	100.00	100.00	100.00	100.00	100.00
	M 100.00	100.00	100.00	100.00	100.00	100.00	100.00	100.00	100.00	100.00	100.00	100.00
1. ENERGIE ELECTRIQUE ET PRODUITS DE LA COKEFACTION (groupes 161 et 120)	X 83.25	83.80	85.54	80.65	86.82	87.02	91.16	94.10	91.69	93.98	92.29	92.70
	M 0.00	0.00	0.00	0.00	0.00	0.00	0.00	0.00	0.00	0.00	0.00	0.00
2. GAZ DISTRIBUE (groupe 162)	X 16.73	16.18	14.44	19.33	13.16	12.96	8.81	5.58	8.24	6.01	7.69	7.28
	M 66.93	67.76	67.19	70.37	70.94	63.78	54.89	48.08	45.92	50.20	51.55	55.81
3. VAPEUR, EAU CHAUDE, AIR COMPREME (groupe 163)	X 0.02	0.01	0.01	0.02	0.02	0.02	0.01	0.01	0.02	0.01	0.01	0.01
	M 0.00	0.00	0.00	0.00	0.00	0.00	0.00	0.00	0.03	0.08	0.05	0.01
4. EAU (captage, epuration, distribution) (groupe 170)	X 0.01	0.01	0.00	0.00	0.00	0.00	0.01	0.30	0.04	0.01	0.01	0.01
	M 0.01	0.01	0.00	0.00	0.00	0.00	0.01	0.01	0.06	0.19	0.21	0.24

Table 2.9B: COMMERCE EXTERIEUR PAR GROUPE NACE-CLIO (REV.13)  
(INS.BKPLAN)  
b) STRUCTURE (en%)

	1980	1981	1982	1983	1984	1985	1986	1987	1988	1989	1990	1991
MINERAIS ET METAUX FERREUX	X	100.00	100.00	100.00	100.00	100.00	100.00	100.00	100.00	100.00	100.00	100.00
ET NON FERREUX	M	100.00	100.00	100.00	100.00	100.00	100.00	100.00	100.00	100.00	100.00	100.00
(branche 13)												
1. MINERAIS DE FER	X	0.04	0.03	0.03	0.01	0.01	0.01	0.01	0.01	0.01	0.02	0.01
(groupe 211)	M	5.26	6.41	6.25	5.25	5.99	6.43	5.80	5.16	4.52	4.37	5.75
2. AUTRES MINERAIS DE METAUX	X	0.97	1.76	1.14	0.96	0.92	0.82	0.62	0.64	0.76	0.85	0.58
NON FERREUX	M	7.31	9.02	7.66	7.53	7.76	8.09	5.87	6.43	7.20	8.27	6.95
3. PRODUITS CECA	X	47.49	49.25	46.35	46.15	48.99	49.15	52.17	53.02	52.76	50.50	55.09
(groupe 221)	M	15.81	15.81	18.60	18.76	20.06	19.69	23.68	26.28	25.97	25.65	28.74
4. TUBES D'ACIER	X	2.13	2.79	3.37	5.03	4.63	4.78	3.70	2.92	2.97	2.48	3.33
(groupe 222)	M	3.60	3.42	4.88	4.35	4.04	4.36	4.88	4.48	4.34	4.74	5.48
5. TREFILES, ETIRES, LAMINES	X	9.26	9.97	10.36	10.42	10.72	11.16	12.15	12.23	10.66	9.48	9.90
(groupe 223)	M	3.10	2.95	3.52	3.17	3.68	3.96	4.80	4.90	4.21	4.39	5.16
6. METAUX NON FERREUX	X	40.11	36.21	38.75	37.43	34.74	34.07	31.35	31.17	32.83	36.68	31.10
(groupe 224)	M	64.93	62.40	59.09	60.93	58.46	57.48	54.96	52.30	54.53	53.66	48.19
												47.92

TABLES from files : \*(WS)

tabl 2.6B: COMMERCE EXTERIEUR PAR GROUPE NACE-CLIO (BR.15)  
(INS.BKFLAN)  
b) STRUCTURE (en%)

	1980	1981	1982	1983	1984	1985	1986	1987	1988	1989	1990	1991
MATIERES NON METALLIQUES	X	100.00	100.00	100.00	100.00	100.00	100.00	100.00	100.00	100.00	100.00	100.00
(branche 15)	M	100.00	100.00	100.00	100.00	100.00	100.00	100.00	100.00	100.00	100.00	100.00
1. MATERIAUX DE CONSTRUCTION	X	7.98	7.62	7.18	6.97	6.74	7.12	6.97	6.62	6.86	6.84	7.22
ET TERRE A FEU	M	11.17	11.16	10.69	10.56	10.43	9.87	10.22	10.14	9.22	8.87	8.88
(groupe 231)												
2. SELS DE POTASSE ET DE	X	0.04	0.07	0.04	0.10	0.06	0.08	0.03	0.06	0.07	0.04	0.03
PHOSPHATES NATURELS	M	9.30	12.13	10.49	10.26	10.79	11.27	7.68	6.42	4.54	4.20	3.40
(groupe 232)												
3. SEL GEMME, SEL MARIN	X	0.62	0.62	0.73	0.75	0.76	0.76	0.61	0.62	0.54	0.49	0.62
(groupe 233)	M	2.64	3.10	3.00	3.16	2.96	3.45	3.32	3.00	1.83	1.63	1.41
4. AUTRES MINERAUX, TOURBE	X	3.03	3.19	3.45	3.76	4.01	4.28	4.35	4.03	3.85	3.88	3.56
(groupe 239)	M	7.84	7.77	8.31	9.18	9.15	7.47	7.78	10.27	25.82	29.80	29.57
5. MATERIAUX DE CONSTRUCTION	X	1.15	0.96	0.78	0.86	0.91	0.97	1.01	1.16	2.47	2.44	2.43
EN TERRE CUITE	M	2.91	2.19	1.95	1.64	1.80	2.14	2.48	2.46	2.09	2.20	2.49
(groupe 241)												
6. CIMENT, CHAUX, PLATRE	X	10.41	11.26	10.52	10.09	9.87	8.90	7.94	7.62	7.54	6.78	6.56
(groupe 242)	M	1.79	1.91	1.83	2.08	2.23	2.35	2.35	1.98	2.00	1.79	2.09
7. MATERIAUX DE CONSTRUCTION	X	11.58	9.68	10.33	10.73	10.68	9.68	10.28	9.80	10.24	10.09	10.98
EN BETON, CIMENT OU PLATRE	M	6.03	5.46	5.59	5.50	4.64	4.59	5.12	4.98	4.34	4.44	4.88
(groupe 243)												
8. ARTICLES EN AMIANTE	X	0.87	0.82	0.76	0.79	0.72	0.82	0.84	0.72	0.67	0.63	0.56
(AMIANTE-CIMENT EXCLU)	M	1.45	1.31	1.31	1.16	1.01	1.03	1.07	1.10	0.81	0.79	0.64
(groupe 244)												
9. PIERRES ET PRODUITS	X	4.64	4.69	4.71	5.26	5.13	5.18	5.29	5.50	5.56	5.25	5.86
MINERAUX NON METALLIQUES	M	6.17	5.57	5.93	5.92	5.65	6.10	7.20	7.09	6.85	6.46	6.78
(groupe 245)												
10. MEULES ET AUTRES PRODUITS	X	1.84	1.98	1.89	2.08	2.36	2.50	2.39	2.30	2.09	2.13	2.37
ABRASIFS APPLIQUES	M	2.03	2.14	2.50	2.79	3.09	2.93	2.74	2.66	2.26	2.19	2.28
(groupe 246)												
11. VERRE (PLAT, CREUX,	X	46.31	47.22	46.82	46.48	46.89	48.11	49.24	51.09	50.51	51.70	47.39
TECHNIQUE, FIBRE DE VERRE)	M	22.27	20.69	22.07	23.70	23.20	24.16	25.42	25.48	21.77	19.99	19.24
(groupe 247)												
12. PRODUITS CERAMIQUES	X	11.52	11.88	12.79	12.14	11.86	11.61	11.05	10.48	9.59	9.72	9.75
(groupe 248)	M	26.40	26.58	26.33	24.05	25.05	24.64	24.61	24.42	18.47	17.64	18.18

Tabl 2.7B: COMMERCE EXTERIEUR PAR GROUPE NACE-CLIO (BR.17)  
(INS.BEPLAN)

b) STRUCTURE (en%)

	1980	1981	1982	1983	1984	1985	1986	1987	1988	1989	1990	1991
PRODUITS CHIMIQUES	X	100.00	100.00	100.00	100.00	100.00	100.00	100.00	100.00	100.00	100.00	100.00
(branche 17)	M	100.00	100.00	100.00	100.00	100.00	100.00	100.00	100.00	100.00	100.00	100.00
1. PETROCHIMIE ET CARBOCHIMIE	X	43.81	43.67	42.54	44.32	45.30	44.56	43.55	44.01	46.53	46.48	44.34
(groupe 252)	M	48.08	49.07	48.72	48.41	50.26	49.68	47.06	47.10	49.78	50.31	46.58
2. AUTRES PRODUITS CHIMIQUES	X	17.04	17.23	17.16	16.49	16.24	16.35	15.25	14.70	13.96	14.15	12.58
DE BASE	M	13.40	13.07	13.07	13.81	13.99	14.64	13.70	12.72	11.64	11.99	10.98
(groupe 253)												
3. ENDUITS, PEINTURE, VERNIS	X	2.02	2.06	2.06	2.18	2.26	2.25	2.56	2.69	2.78	2.76	2.79
ET ENCRE D'IMPRIMERIE	M	2.40	2.25	2.22	2.14	2.05	2.07	2.37	2.58	2.66	2.56	2.77
(groupe 255)												
4. AUTRES PRODUITS CHIM. POUR	X	13.09	12.38	13.09	13.58	13.37	13.91	14.33	14.17	13.14	13.35	14.68
INDUSTRIE ET AGRICULTURE	M	12.82	12.68	12.73	12.01	12.04	12.12	13.00	13.16	12.19	11.79	12.59
(groupe 256)												
5. PRODUITS PHARMACEUTIQUES	X	6.91	7.21	7.44	7.67	7.42	7.33	7.81	7.88	8.08	8.23	10.17
(groupe 257)	M	8.60	7.99	7.63	8.19	7.36	7.14	7.98	8.02	8.02	8.75	11.55
6. SAVONS, DETERGENTS SYNTH.,	X	2.49	2.59	2.55	2.57	2.68	3.06	3.17	3.68	3.73	3.82	4.52
AUTRES PROD. D'HYGIENE	M	3.00	2.85	2.91	2.85	3.07	3.44	3.71	3.97	3.93	3.82	4.46
(groupe 258)												
7. AUTRES PRODUITS CHIM. POUR	X	11.72	12.15	12.97	11.14	10.63	10.44	10.88	10.57	9.81	9.07	8.83
CONSOMMATION ET ADMINISTR.	M	3.21	3.39	4.19	3.64	3.46	3.55	4.03	4.34	4.23	3.66	4.21
(groupe 259)												
8. FIBRES ARTIFICIELLES ET	X	2.91	2.71	2.17	2.05	2.10	2.09	2.46	2.31	1.97	2.14	2.40
SYNTHETIQUES	M	7.42	7.58	7.22	7.83	6.82	6.39	6.89	6.79	6.52	6.25	5.91
(groupe 260)												

